



รายงานผลการดำเนินงาน

โครงการพัฒนาเด็กและเยาวชนในถิ่นทุรกันดาร
ในโรงเรียนสังกัดสำนักงานคณะกรรมการการศึกษาขั้นพื้นฐาน
พื้นที่ภาคตะวันออกเฉียงเหนือ

ตามพระราชดำริ

สมเด็จพระเทพรัตนราชสุดาฯ สยามบรมราชกุมารี

ประจำปีการศึกษา 2555

สำนักงานโครงการสมเด็จพระเทพรัตนราชสุดาฯ สยามบรมราชกุมารี

สวนจิตรลดา พระราชวังดุสิต กรุงเทพฯ 10303

โทรศัพท์ 0 2282 6511, 0 2282 3921 โทรสาร 0 2281 3923

บทนำ

ตามที่ สำนักงานโครงการสมเด็จพระเทพรัตนราชสุดาฯ สยามบรมราชกุมารี ได้จัดทำแบบรายงานกพด. 001 และแบบรายงานตามวัตถุประสงค์การดำเนินงานทั้ง 6 วัตถุประสงค์ขึ้น มาตั้งแต่ปีการศึกษา 2550 เพื่อให้โรงเรียนในโครงการตามพระราชดำริฯ รายงานผลการดำเนินงานโครงการพัฒนาเด็กเยาวชนในถิ่นทุรกันดาร ตามพระราชดำริ สมเด็จพระเทพรัตนราชสุดาฯ สยามบรมราชกุมารี มายังสำนักงานโครงการฯ สำหรับสรุปผลการดำเนินงานในปีการศึกษานั้น ๆ

บัดนี้ สำนักงานโครงการฯ ได้สรุปผลการดำเนินงานโครงการในปีการศึกษา 2555 เสร็จเรียบร้อยแล้ว ดังที่อยู่ในมือท่านขณะนี้ เพื่อให้ท่านสำหรับใช้วิเคราะห์ และวางแผนการดำเนินงานโครงการอย่างเป็นระบบต่อไป

สำนักงานโครงการฯ ขอขอบคุณผู้ร่วมปฏิบัติงานและผู้มีส่วนเกี่ยวข้องทุกท่าน ในพื้นที่จังหวัดสกลนคร ขอนแก่น บุรีรัมย์ ศรีสะเกษ อำนาจเจริญ อุบลราชธานี หนองคาย บึงกาฬ หนองบัวลำภู และอุดรธานี ที่มีส่วนร่วมในการพัฒนาเด็กและเยาวชนในพื้นที่ดังกล่าว ซึ่งนอกจากจะให้เป็นที่ไปตามพระราชประสงค์แล้ว ยังทำให้เขาเหล่านั้นเติบโตเป็นผู้ใหญ่และพลเมืองที่มีคุณภาพของประเทศต่อไปในอนาคต

สำนักงานโครงการสมเด็จพระเทพรัตนราชสุดาฯ สยามบรมราชกุมารี

20 มิถุนายน 2556

สารบัญ

	หน้า
บทนำ	
รายงานผลการดำเนินงาน	1
ผลการดำเนินงานตามวัตถุประสงค์ที่ 1 ส่งเสริมโภชนาการและสุขภาพอนามัยของเด็กและเยาวชนเริ่มตั้งแต่ในครรภ์มารดา	7
ผลการดำเนินงานตามวัตถุประสงค์ที่ 2 ส่งเสริมและสนับสนุนการเพิ่มโอกาสทางการศึกษาให้แก่เด็กและเยาวชน	36
ผลการดำเนินงานตามวัตถุประสงค์ที่ 3 เสริมสร้างศักยภาพของเด็กและเยาวชนในการเรียนรู้ทางวิชาการ	44
ผลการดำเนินงานตามวัตถุประสงค์ที่ 4 เสริมสร้างศักยภาพของเด็กและเยาวชนทางการอาชีพ	65
ผลการดำเนินงานตามวัตถุประสงค์ที่ 5 ปลูกฝังจิตสำนึกและพัฒนาศักยภาพของเด็กและเยาวชนในการอนุรักษ์ทรัพยากรธรรมชาติและสิ่งแวดล้อม	82
ผลการดำเนินงานตามวัตถุประสงค์ที่ 6 เสริมสร้างศักยภาพของเด็กและเยาวชนในการอนุรักษ์และสืบทอดวัฒนธรรมและภูมิปัญญาท้องถิ่น	86

**รายงานผลการดำเนินงานโครงการพัฒนาเด็กและเยาวชนในถิ่นทุรกันดาร
ตามพระราชดำริ สมเด็จพระเทพรัตนราชสุดาฯ สยามบรมราชกุมารี
ในโรงเรียนสังกัดสำนักงานคณะกรรมการการศึกษาขั้นพื้นฐาน
พื้นที่ภาคตะวันออกเฉียงเหนือ ปีการศึกษา 2555**

ความเป็นมา

สมเด็จพระเทพรัตนราชสุดาฯ สยามบรมราชกุมารี มีพระราชหฤทัยมุ่งมั่นที่จะช่วยเหลือเด็กและเยาวชนในถิ่นทุรกันดาร ให้มีคุณภาพชีวิตที่ดีขึ้น โดยทรงริเริ่มทดลองทำโครงการเกษตรเพื่ออาหารกลางวัน ในปี 2523 ได้ทดลองโครงการฯ ที่โรงเรียนตำรวจตระเวนชายแดน จำนวน 3 โรงเรียน จังหวัดกาญจนบุรี ราชบุรี และประจวบคีรีขันธ์ เพื่อแก้ไขปัญหาการขาดสารอาหาร พัฒนาภาวะโภชนาการและสุขภาพอนามัยของเด็กและเยาวชนที่อยู่ในถิ่นทุรกันดารให้ดีขึ้น โดยให้เด็กและเยาวชนเป็นศูนย์กลางของการพัฒนา และใช้การศึกษาเป็นเครื่องมือในการพัฒนา หลังจากทรงทดลองทำโครงการฯ แล้ว จึงมีพระราชดำริในการดำเนินงานโครงการต่างๆ ตามมา อาทิ โครงการคุมโรคขาดสารไอโอดีน โครงการส่งเสริมคุณภาพการศึกษา โครงการนักเรียนในพระราชานุเคราะห์ โครงการฝึกอาชีพ โครงการส่งเสริมสหกรณ์ โครงการส่งเสริมสุขภาพอนามัยของแม่และเด็กในถิ่นทุรกันดาร โครงการอนุรักษ์ทรัพยากรธรรมชาติและสิ่งแวดล้อม เป็นต้น ด้วยทรงมุ่งมั่นที่จะทำให้คุณภาพชีวิตของเด็กและเยาวชนดีขึ้น ทั้งทางด้านสุขภาพอนามัย การศึกษา อาชีพ และสิ่งแวดล้อม

ต่อมาทรงขยายพื้นที่การดำเนินงานออกไปยังโรงเรียนตำรวจตระเวนชายแดนทั่วประเทศ รวมทั้งโรงเรียนในสังกัดสำนักงานคณะกรรมการการศึกษาขั้นพื้นฐานในพื้นที่ต่างๆ โดยเฉพาะพื้นที่ภาคตะวันออกเฉียงเหนือนั้นทรงรับโรงเรียนไว้ในโครงการฯ มาตั้งแต่ปี 2533 โดยเริ่มจากพื้นที่อำเภอกุสุมาลย์ จังหวัดสกลนคร จำนวน 6 โรงเรียน เพื่อแก้ไขปัญหาภาวะทุพโภชนาการและสุขภาพอนามัยอย่างเป็นระบบ และขยายเรื่อยมาจนครอบคลุมทั้งอำเภอกุสุมาลย์ในปี 2545 ส่วนพื้นที่จังหวัดขอนแก่นได้ริเริ่มโครงการในปี 2536 เพื่อแก้ไขปัญหาด้านการทำเกษตร

ในพื้นที่จังหวัดหนองคาย บึงกาฬ อุดรธานี และหนองบัวลำภู ริเริ่มจากที่พระองค์ได้เสด็จพระราชดำเนินไปโรงเรียนนาโอยาม่า 2 จังหวัดหนองคาย เมื่อวันที่ 17 พฤศจิกายน 2540 มีพระราชกระแสให้รับโรงเรียนในโครงการด้วยรักและห่วงใยที่เสด็จฯ เยี่ยม ให้เข้าโครงการฯ เพื่อจะได้จัดเก็บรวบรวมข้อมูลอย่างเป็นระบบ และในปี 2550 นั้น มีโรงเรียนตำรวจตระเวนชายแดน คือ โรงเรียนตำรวจตระเวนชายแดนบ้านสมประสงค์ (ปัจจุบันเปลี่ยนชื่อเป็น โรงเรียนบ้านสมประสงค์) จังหวัดอุดรธานี และโรงเรียนตำรวจตระเวนชายแดนบ้านปาก่อ จังหวัดอำนาจเจริญ โอนมาอยู่ภายใต้สังกัดสำนักงานคณะกรรมการการศึกษาขั้นพื้นฐาน เพื่อจะได้ทำโครงการฯ ได้อย่างต่อเนื่องจึงยังทรงรับโรงเรียนทั้ง 2 โรงเรียนไว้ในโครงการฯ ต่อไป ปัจจุบันมีโรงเรียนสังกัดสำนักงานการศึกษาขั้นพื้นฐาน พื้นที่ภาคตะวันออกเฉียงเหนือ รวมทั้งสิ้น 52 โรงเรียน

การดำเนินงานโครงการฯ ได้มีการจัดทำแผนพัฒนาเด็กและเยาวชนในถิ่นทุรกันดาร ตามพระราชดำริ สมเด็จพระเทพรัตนราชสุดาฯ สยามบรมราชกุมารี ฉบับที่ 1 ตั้งแต่ปี 2535 และได้จัดทำแผนฯ ฉบับที่ 2 ฉบับที่ 3 ตามมา เพื่อให้สามารถดำเนินงานโครงการไปได้อย่างต่อเนื่องและมีประสิทธิภาพ จนกระทั่งปัจจุบันได้มีแผนฯ มาจนถึง ฉบับที่ 4 (ปี พ.ศ. 2550-2559) แล้ว มีวัตถุประสงค์ 6 ข้อ ดังนี้

- วัตถุประสงค์ที่ 1 ส่งเสริมโภชนาการและสุขภาพอนามัยของเด็กและเยาวชนเริ่มตั้งแต่ในครรภ์มารดา
- วัตถุประสงค์ที่ 2 ส่งเสริมและสนับสนุนการเพิ่มโอกาสทางการศึกษาให้แก่เด็กและเยาวชน
- วัตถุประสงค์ที่ 3 เสริมสร้างศักยภาพของเด็กและเยาวชนในการเรียนรู้ทางวิชาการ
- วัตถุประสงค์ที่ 4 เสริมสร้างศักยภาพของเด็กและเยาวชนทางการอาชีพ
- วัตถุประสงค์ที่ 5 ปลูกฝังจิตสำนึกและพัฒนาศักยภาพของเด็กและเยาวชนในการอนุรักษ์ทรัพยากรธรรมชาติและสิ่งแวดล้อม
- วัตถุประสงค์ที่ 6 เสริมสร้างศักยภาพของเด็กและเยาวชนในการอนุรักษ์และสืบทอดวัฒนธรรมและภูมิปัญญาท้องถิ่น

ซึ่งแต่ละวัตถุประสงค์นั้นเพื่อนำไปสู่เป้าหมายสูงสุดของการพัฒนา คือ “เด็กและเยาวชน มีโภชนาการดี สุขภาพแข็งแรง ใฝ่เรียนรู้ ซื่อสัตย์ ประหยัด และอดทน มีความรู้ และทักษะทางวิชาการและการอาชีพเพื่อเป็นพื้นฐานของการดำรงชีวิต รักและหวงแหนทรัพยากรธรรมชาติ ภาคภูมิใจในวัฒนธรรมท้องถิ่น และความเป็นไทย และมีส่วนร่วมในการพัฒนาชุมชนและประเทศชาติได้”

ผลการดำเนินงานในปีการศึกษา 2555 ของโรงเรียนทั้ง 52 โรงเรียน นั้น มาจากการส่งแบบ กพด.001 แบบรายงาน ว1_101-ว6_101 ที่แต่ละโรงเรียนได้ส่งข้อมูลมา และจากสถาบันทดสอบทางการศึกษาแห่งชาติ (องค์การมหาชน) มีผลการทดสอบทางการศึกษาระดับชาติขั้นพื้นฐาน (O-NET) มีผลดังนี้

1. พื้นที่ดำเนินการ

ในปีการศึกษา 2555 มีโรงเรียนที่อยู่ในโครงการพัฒนาเด็กและเยาวชน ตามพระราชดำริสมเด็จพระเทพรัตนราชสุดาฯ สยามบรมราชกุมารี ในพื้นที่ภาคตะวันออกเฉียงเหนือ จำนวน 52 โรงเรียน มีดังนี้

- จังหวัดสกลนคร
 - สำนักงานเขตพื้นที่การศึกษาประถมศึกษาสกลนคร เขต 1 จำนวน 26 โรงเรียน
 - สำนักงานเขตพื้นที่ศึกษามัธยมศึกษา เขต 23 จำนวน 3 โรงเรียน
- จังหวัดขอนแก่น
 - สำนักงานเขตพื้นที่การศึกษาประถมศึกษาขอนแก่น เขต 3 จำนวน 3 โรงเรียน
- จังหวัดบุรีรัมย์
 - สำนักงานเขตพื้นที่การศึกษาประถมศึกษาบุรีรัมย์ เขต 2 จำนวน 1 โรงเรียน
 - สำนักงานเขตพื้นที่การศึกษาประถมศึกษาบุรีรัมย์ เขต 4 จำนวน 2 โรงเรียน
- จังหวัดศรีสะเกษ
 - สำนักงานเขตพื้นที่การศึกษาประถมศึกษาศรีสะเกษ เขต 1 จำนวน 1 โรงเรียน
- จังหวัดอำนาจเจริญ
 - สำนักงานเขตพื้นที่การศึกษาประถมศึกษาอำนาจเจริญ จำนวน 1 โรงเรียน
- จังหวัดอุบลราชธานี
 - สำนักงานเขตพื้นที่การศึกษาประถมศึกษาอุบลราชธานี เขต 3 จำนวน 2 โรงเรียน
- จังหวัดหนองคาย
 - สำนักงานเขตพื้นที่การศึกษาประถมศึกษาหนองคาย เขต 1 จำนวน 1 โรงเรียน

- จังหวัดบึงกาฬ
สำนักงานเขตพื้นที่การศึกษาประถมศึกษาบึงกาฬ จำนวน 3 โรง
- จังหวัดหนองบัวลำภู
สำนักงานเขตพื้นที่การศึกษาประถมศึกษาหนองบัวลำภู เขต 1 จำนวน 2 โรง
สำนักงานเขตพื้นที่การศึกษาประถมศึกษาหนองบัวลำภู เขต 2 จำนวน 1 โรง
- จังหวัดอุดรธานี
สำนักงานเขตพื้นที่การศึกษาประถมศึกษาอุดรธานี เขต 1 จำนวน 2 โรง
สำนักงานเขตพื้นที่การศึกษาประถมศึกษาอุดรธานี เขต 2 จำนวน 2 โรง
สำนักงานเขตพื้นที่การศึกษาประถมศึกษาอุดรธานี เขต 3 จำนวน 1 โรง
สำนักงานเขตพื้นที่การศึกษาประถมศึกษาอุดรธานี เขต 4 จำนวน 1 โรง

ตารางที่ 1 ตารางแสดงพื้นที่การดำเนินการ ปีการศึกษา 2555

ที่	สังกัด	โรงเรียน	ตำบล	อำเภอ	จังหวัด
1	สกลนคร เขต 1	บ้านอีกุด*	กุสุมาลย์	กุสุมาลย์	สกลนคร
2		อนุบาลกุสุมาลย์	กุสุมาลย์	กุสุมาลย์	สกลนคร
3		นาเพียงสว่างวิทยานุกูล*	นาเพียง	กุสุมาลย์	สกลนคร
4		นาเพียงสว่างวิทยานุกูล (สาขาศรีคงคำ)	นาเพียง	กุสุมาลย์	สกลนคร
5		บ้านนาเพียงเก่าสนธิราษฎร์สามัคคี	นาเพียง	กุสุมาลย์	สกลนคร
6		บ้านกุยศรี	นาเพียง	กุสุมาลย์	สกลนคร
7		บ้านซ่งเต่า	นาเพียง	กุสุมาลย์	สกลนคร
8		บ้านหนองปลาตอง (ประชาวิทยาคาร)	นาเพียง	กุสุมาลย์	สกลนคร
9		บ้านโคกม่วง	นาโพธิ์	กุสุมาลย์	สกลนคร
10		บ้านนาโพธิ์คุรุราษฎร์พัฒนา	นาโพธิ์	กุสุมาลย์	สกลนคร
11		บ้านม่วงวิทยา*	นาโพธิ์	กุสุมาลย์	สกลนคร
12		บ้านบอนสหราษฎร์อุทิศ	นาโพธิ์	กุสุมาลย์	สกลนคร
13		ไพศาลวิทยา	โพธิ์ไพศาล	กุสุมาลย์	สกลนคร
14		บ้านนาดี	โพธิ์ไพศาล	กุสุมาลย์	สกลนคร
15		บ้านห้วยกอกหนองเค็ม	โพธิ์ไพศาล	กุสุมาลย์	สกลนคร
16		บ้านกุดสะกอย	โพธิ์ไพศาล	กุสุมาลย์	สกลนคร
17		บ้านโพนแพง (เจียรนวนนท์ อุทิศ 5)*	โพธิ์ไพศาล	กุสุมาลย์	สกลนคร
18		บ้านกุดฮู	โพธิ์ไพศาล	กุสุมาลย์	สกลนคร
19		ชุมชนนิรมัย	โพธิ์ไพศาล	กุสุมาลย์	สกลนคร
20		บ้านอุ่มจาน	อุ่มจาน	กุสุมาลย์	สกลนคร
21		แก่งคำประชาสามัคคี	อุ่มจาน	กุสุมาลย์	สกลนคร
22		ชุมชนบ่อแสนพันมิตรภาพที่ 211	อุ่มจาน	กุสุมาลย์	สกลนคร

ที่	สังกัด	โรงเรียน	ตำบล	อำเภอ	จังหวัด
23		บ้านหนองบัวสร้างวิทยาคาร*	อุมจาน	กุสุมาลย์	สกลนคร
24		บ้านสนามบิน	อุมจาน	กุสุมาลย์	สกลนคร
25		บ้านโคกสะอาด	อุมจาน	กุสุมาลย์	สกลนคร
26		บ้านจิวศิริราษฎร์บำรุง	อุมจาน	กุสุมาลย์	สกลนคร
27	สพม.23	โพธิ์แสนวิทยา**	อุมจาน	กุสุมาลย์	สกลนคร
28		กุสุมาลย์วิทยาคม**	กุสุมาลย์	กุสุมาลย์	สกลนคร
29		ท่านผู้หญิงจันทิมา พึ่งบารมี**	สร้างค้อ	ภูพาน	สกลนคร
30	ขอนแก่น เขต 3	บ้านกุดหว้า	ดอนคู่	หนองสองห้อง	ขอนแก่น
31		บ้านสุขชัย*	คึมชาด	หนองสองห้อง	ขอนแก่น
32		บ้านโนนสะอาด*	ดอนคู่	หนองสองห้อง	ขอนแก่น
33	บุรีรัมย์ เขต 2	บ้านโคกสูง*	ศรีภูมิ	กระสัง	บุรีรัมย์
34	บุรีรัมย์ เขต 4	วัดสระทอง	บ้านคู	นาโพธิ์	บุรีรัมย์
35		วัดฤๅษีสถิต*	ดอนกอก	นาโพธิ์	บุรีรัมย์
36	ศรีสะเกษ เขต 1	บ้านหนองบาง	น้ำเกลี้ยง	น้ำเกลี้ยง	ศรีสะเกษ
37	อำนาจเจริญ	ตชด.บ้านปากอ้อ	ปากอ้อ	ชานุมาน	อำนาจเจริญ
38	อุบลราชธานี เขต 3	บ้านโพนงาม	หนามแท่ง	ศรีเมืองใหม่	อุบลราชธานี
39		บ้านดงนา	หนามแท่ง	ศรีเมืองใหม่	อุบลราชธานี
40	หนองคาย เขต 1	อาโอยาม่า 2*	ด่านศรีสุข	โพธิ์ตาก	หนองคาย
41	บึงกาฬ	สังวาลวิทย์ 1*	ถ้ำเจริญ	โซพิสัย	บึงกาฬ
42		บ้านนาคำแคน	นาแสง	ศรีวิไล	บึงกาฬ
43		ชุมชนบ้านซาง*	ซาง	เซกา	บึงกาฬ
44	หนองบัวลำภู เขต 1	บ้านโคกป่ากุง*	หนองเรือ	โนนสัง	หนองบัวลำภู
45		บ้านกุดหานสามัคคี	หนองแก	ศรีบุญเรือง	หนองบัวลำภู
46	หนองบัวลำภู เขต 2	บ้านวังหินซา	ดงมะไฟ	สุวรรณคูหา	หนองบัวลำภู
47	อุดรธานี เขต 1	บ้านดอนบาก	บ้านโคก	สร้างคอม	อุดรธานี
48		บ้านนามัง*	บ้านยวด	สร้างคอม	อุดรธานี
49	อุดรธานี เขต 2	เล็งถ่อนโนนสมบูรณ์*	หนองหญ้าไซ	วังสามหมอ	อุดรธานี
50		บ้านสงเปลือยดงสามสิบ*	เสอเพลอ	กุมภวาปี	อุดรธานี
51	อุดรธานี เขต 3	บ้านดงดารา	อ้อมกอ	บ้านดุง	อุดรธานี
52	อุดรธานี เขต 4	บ้านสมประสงค์	โนนทอง	นาขุ่น	อุดรธานี

หมายเหตุ * โรงเรียนขยายโอกาส

** โรงเรียนมัธยม

2. กลุ่มเป้าหมาย

ในปีการศึกษา 2555 มีกลุ่มเป้าหมายประกอบด้วยเด็กที่เข้ารับการศึกษในโรงเรียนทั้งระดับปฐมวัย ประถมศึกษา และมัธยมศึกษา จำนวน 13,383 คน มีกลุ่มเป้าหมายที่เป็นหญิงตั้งครรภ์ จำนวน 530 คน และ เด็กแรกเกิดถึง 3 ปี จำนวน 2,718 คน มีหมู่บ้านในเขตบริการการศึกษาของโรงเรียน จำนวน 81 หมู่บ้าน (ข้อมูลจาก กพต.001 และ แบบรายงาน ว1_101 และ ว1_102)

ตารางที่ 2 ตารางแสดงจำนวนเด็กในโรงเรียน

ที่	สังกัด	โรงเรียน	ปฐมวัย	ประถม	มัธยม	รวม
1	สกลนคร เขต 1	บ้านอู่กุด*	54	171	51	276
2		อนุบาลกุสุมาลย์	196	640		836
3		นาเพียงสว่างวิทยานุกูล*	78	252	174	504
4		นาเพียงสว่างวิทยานุกูล(สาขาศรีคงคำ)		42		42
5		บ้านนาเพียงเก่าสนธิราษฎร์สามัคคี	27	85		112
6		บ้านกุงศรี	30	103		133
7		บ้านซ่งเต่า	19	71		90
8		บ้านหนองปลาตอง(ประชาวิทยาคาร)	27	89		116
9		บ้านโคกม่วง	51	92		143
10		บ้านนาโพธิ์คุรุราษฎร์พัฒนา	64	171		235
11		บ้านม่วงวิทยา*	53	177	124	354
12		บ้านบอนสหราษฎร์อุทิศ	36	120		156
13		ไพศาลวิทยา	51	178		229
14		บ้านนาดี	30	93		123
15		บ้านห้วยกอกหนองเค็ม	37	85		122
16		บ้านกุดสะกอย	32	115		147
17		บ้านโพนแพง(เจียรนวนนท์ อุทิศ 5)*	59	235	713	1,007
18		บ้านกุดฮู	37	140		177
19		ชุมชนนิรมัย	79	225		304
20		บ้านอุ่มจาน	27	76		103
21		แก่งคำประชาสามัคคี	32	65		97
22		ชุมชนบ่อแสนพันมิตรภาพที่ 211	75	284		359
23		บ้านหนองบัวสร้างวิทยาคาร*	58	149	83	290
24		บ้านสนามบิน	12	49		61
25		บ้านโคกสะอาด	8	32		40
26		บ้านจิวศิริราษฎร์บำรุง	40	153		193
27	สพม.23	โพธิ์แสนวิทยา**			656	656
28		กุสุมาลย์วิทยาคม**			1,225	1,225
29		ท่านผู้หญิงจันทิมา พึ่งบารมี**			343	343

ที่	สังกัด	โรงเรียน	ปฐมวัย	ประถม	มัธยม	รวม
30	ขอนแก่น เขต 3	บ้านกุดหัว	45	90		135
31		บ้านศุภชัย*	22	62	30	114
32		บ้านโนนสะอาด*	25	79	27	131
33	บุรีรัมย์ เขต 2	บ้านโคกสูง*	36	130	131	297
34	บุรีรัมย์ เขต 4	วัดสระทอง	14	53		67
35		วัดฤๅษีสถิต*	60	179	76	315
36	ศรีสะเกษ เขต 1	บ้านหนองบาง	24	59		83
37	อำนาจเจริญ	ต.ชด.บ้านป่าก่อ	68	190		258
38	อุบลราชธานี เขต 3	บ้านโพนขาม	14	44		58
39		บ้านดงนา	15	38		53
40	หนองคาย เขต 1	อาโอยาม่า 2*	63	175	79	317
41	บึงกาฬ	สังวาลวิทย์ 1*	68	194	99	361
42		บ้านนาคำแคน	33	199		232
43		ชุมชนบ้านซาง*	84	291	212	587
44	หนองบัวลำภู เขต 1	บ้านโคกป่ากุง*	47	129	70	246
45		บ้านกุดหานสามัคคี	46	158		204
46	หนองบัวลำภู เขต 2	บ้านวังหินซา	38	138		176
47	อุดรธานี เขต 1	บ้านดอนบาก	20	98		118
48		บ้านนาผึ้ง*	38	165	139	342
49	อุดรธานี เขต 2	เลิงถ่อนโนนสมบุรณ์*	39	133	64	236
50		บ้านสงเปลือยดงสามสิบ*	61	210	99	370
51	อุดรธานี เขต 3	บ้านดงตารา	15	77		92
52	อุดรธานี เขต 4	บ้านสมประสงค์	34	84		118
รวม			2,121	6,867	4,395	13,383

ผลการดำเนินงานตามวัตถุประสงค์ที่ 1

ส่งเสริมโภชนาการและสุขภาพอนามัยของเด็กและเยาวชนเริ่มตั้งแต่ในครรภ์มารดา

เป้าหมายการดำเนินงาน

- 1) เด็กตั้งแต่ในครรภ์มารดาทุกคนได้รับการเบื้องต้นจนเกิดรอดปลอดภัย
- 2) เด็กปฐมวัยทุกคนได้รับการส่งเสริมด้านโภชนาการและมีพัฒนาการตามวัย
- 3) เด็กทุกคนได้รับอาหารกลางวันที่มีคุณค่าทางโภชนาการและถูกสุขลักษณะ และได้ดื่มมอยอย่างน้อยวันละ 1 แก้ว ทุกวันเรียน
- 4) เด็กทุกคนมีน้ำหนักและส่วนสูงตามเกณฑ์มาตรฐานของเด็กไทย และมีสมรรถภาพทางกายตามเกณฑ์
- 5) ลดอัตราการพอกในนักเรียนประถมศึกษาจนไม่เป็นปัญหาสาธารณสุข
- 6) ลดอัตราป่วยด้วยโรคมาลาเรียและโรคหนองพยาธิในนักเรียนจนไม่เป็นปัญหาสาธารณสุข
- 7) เด็กและเยาวชนทุกคนมีพฤติกรรมในการเลือกบริโภคอาหารที่เหมาะสม
- 8) เด็กและเยาวชนทุกคนมีสุขนิสัยที่พึงประสงค์
- 9) นักเรียนตั้งแต่ระดับชั้นประถมศึกษาปีที่ 4 เป็นต้นไปได้รับการเตรียมความพร้อมในการเป็นพ่อและแม่ที่ดี

การดำเนินงานในวัตถุประสงค์ที่ 1 นี้สามารถแบ่งกลุ่มตามเป้าหมายออกเป็น 2 กลุ่ม ได้แก่

- 1) กลุ่มแม่และเด็ก และเด็กแรกเกิดถึง 3 ปี
- 2) กลุ่มเด็กในโรงเรียน แบ่งออกเป็น 3 ช่วงชั้น คือ เด็กปฐมวัย ประถมศึกษา และมัธยมศึกษา

กลุ่มแม่และเด็ก (ข้อมูลจากแบบรายงาน ว1_101) มีตัวชี้วัด 2 ตัว คือ

ตัวชี้วัดที่ 1 อัตราตายของทารกต่อการเกิดมีชีพ 1,000 คน

ตัวชี้วัดที่ 2 ร้อยละของทารกแรกเกิดมีน้ำหนักน้อยกว่า 2,500 กรัม

การใช้ประโยชน์ของตัวชี้วัด มีดังนี้

อัตราตายของทารก ใช้วัดสถานะสุขภาพของเด็ก และวัดสภาพความเป็นอยู่ของสังคมทั้งในครัวเรือนและชุมชน ทั้งนี้เพราะการตายในวัยทารกนั้นขึ้นอยู่กับสภาพสุขภาพภักบาล สิ่งแวดล้อม และโภชนาการของมารดาและทารก และเป็นตัวชี้วัดที่สะท้อนถึงคุณภาพของบริการอนามัยแม่และเด็ก

น้ำหนักแรกเกิดน้อยกว่า 2,500 กรัม ใช้วัดสถานะสุขภาพและภาวะโภชนาการของมารดาในระหว่างตั้งครรภ์

ตารางที่ 3 แสดงเกณฑ์เป้าหมายของกระทรวงสาธารณสุข

ชื่อตัวชี้วัด	เป้าหมายระดับประเทศ
อัตราตายของทารก	ไม่เกิน 15 ต่อการเกิดมีชีพ 1,000 คน
ทารกแรกเกิดมีน้ำหนักน้อยกว่า 2,500 กรัม	ไม่เกินร้อยละ 7 หรือ ลดลง 0.5 ต่อปี

ผลการดำเนินงานตามตัวชี้วัดข้างต้นมีดังนี้

ตารางที่ 4 แสดงผลการดำเนินงานตามตัวชี้วัดที่ 1 และ 2

ที่	โรงเรียน	จำนวน ตั้งครุฑ	จำนวน การคลอด	จำนวนเด็ก เกิดมีชีพ	ทารกตายก่อน 1 ปี		น้ำหนักแรกเกิด ต่ำกว่า 2,500 g	
					คน	อัตราต่อพัน	คน	ร้อยละ
1	บ้านอึกุด	39	37	37	0	0	7	18.92
2	อนุบาลกุสมาลัย	53	53	53	1	18.87	5	9.43
3	นาเพียงสว่างวิทยานุกูล	16	25	25	0	0	0	0
4	นาเพียงฯ (สาขาศรีคงคำ)	12	12	12	0	0	0	0
5	บ้านนาเพียงเก่า	4	4	0	0	0	0	0
6	บ้านกุงศรี	4	4	4	0	0	0	0
7	บ้านซ่งเต่า	2	1	22	2	90.91	3	13.64
8	บ้านหนองปลาตอง	5	10	10	0	0	0	0
9	บ้านโคกม่วง	18	18	18	0	0	0	0
10	บ้านนาโพธิ์ฯ	21	21	21	0	0	0	0
11	บ้านม่วงวิทยา	17	17	17	0	0	2	11.76
12	บ้านบอนสหราษฎร์อุทิศ	17	17	17	0	0	1	5.88
13	ไพศาลวิทยา	18	20	20	0	0	3	15.00
14	บ้านนาดี	15	19	19	0	0	5	26.32
15	บ้านห้วยกอกหนองเค็ม	ไม่ได้รับข้อมูล						
16	บ้านกุดสะกอย	13	12	12	0	0	2	16.67
17	บ้านโนนแพง	ไม่ได้รับข้อมูล						
18	บ้านกุดฮู	13	14	14	0	0	4	28.57
19	ชุมชนนิรมัย	ไม่ได้รับข้อมูล						
20	บ้านอุ่มจาน	10	9	9	0	0	1	11.11
21	แก่งคำประชาสามัคคี	2	0	0	0	0	0	0
22	ชุมชนบ่อแสนพันฯ	11	2	2	0	0	0	0
23	บ้านหนองบัวสร้างวิทยาคาร	4	7	2	0	0	1	50.00
24	บ้านสนามบิน	10	8	8	0	0	1	12.50
25	บ้านโคกสะอาด	4	3	3	0	0	0	0
26	บ้านจิวศิริราษฎร์บำรุง	14	11	11	0	0	1	9.09
30	บ้านกุดหว้า	5	13	13	0	0	0	0
31	บ้านศุกชัย	6	6	6	0	0	0	0
32	บ้านโนนสะอาด	10	10	10	0	0	1	10.00
33	บ้านโคกสูง	3	3	3	0	0	0	0
34	วัดสระทอง	ไม่ได้รับข้อมูล						
35	วัดฤๅษีสถิต	43	40	40	0	0	0	0
36	บ้านหนองบาง	ไม่ได้รับข้อมูล						
37	ตชด.บ้านป่าก่อ	ไม่ได้รับข้อมูล						
38	บ้านโพนขาม	ไม่ได้รับข้อมูล						
39	บ้านดงนา	ไม่ได้รับข้อมูล						
40	อาโอยามา 2	33	30	30	0	0	0	0
41	สังวาลย์วิทย์ 1	11	11	11	0	0	0	0
42	บ้านนาคำแคน	ไม่ได้รับข้อมูล						
43	ชุมชนบ้านขาง	ไม่ได้รับข้อมูล						
44	บ้านโคกป่ากุง	17	7	7	0	0	0	0
45	บ้านกุดทอนสามัคคี	17	10	10	0	0	0	0
46	บ้านวังหินชา	22	13	13	0	0	2	15.38
47	บ้านดอนบาก	ไม่ได้รับข้อมูล						
48	บ้านนามัง	ไม่ได้รับข้อมูล						
49	เลิงถ่อนโนนสมบูรณ์	17	8	8	0	0	2	25.00
50	บ้านสงเปลือยดงสามสิบ	6	0	0	0	0	0	0
51	บ้านดงดารา	18	13	13	0	0	0	0
52	บ้านสมประสงค์	ไม่ได้รับข้อมูล						

จากตารางที่ 4 จะพบว่า

ตัวชี้วัดที่ 1 อัตราตายของทารกต่อการเกิดมีชีพ 1,000 คน

ในหมู่บ้านของพื้นที่ให้บริการด้านสาธารณสุข ของโรงเรียนอนุบาลย์กุสุมาลย์ และโรงเรียนบ้านช่งเต่า มีอัตราตายของทารก 18.87 และ 90.91 ตามลำดับ ซึ่งเกินเกณฑ์ของกระทรวงสาธารณสุข ที่กำหนดไว้ไม่เกิน 15 ต่อการเกิดมีชีพ 1,000 คน ส่วนในหมู่บ้านของโรงเรียนอื่นๆ นั้น อัตราตายเป็น 0 แสดงว่า เด็กเกิดได้รับการเลี้ยงดู และสามารถมีชีวิตรอดจนอายุครบ 1 ปี ทั้งหมด

ตัวชี้วัดที่ 2 ร้อยละของทารกแรกเกิดมีน้ำหนักน้อยกว่า 2,500 กรัม

ในหมู่บ้านของพื้นที่ให้บริการด้านสาธารณสุขของโรงเรียนที่ส่งข้อมูลมา 36 แห่งจาก 52 แห่งนี้ พบว่ามีหมู่บ้านในโรงเรียน 15 โรงเรียน ที่มีร้อยละของทารกแรกเกิดมีน้ำหนักน้อยกว่า 2,500 กรัม เกินเกณฑ์ของกระทรวงสาธารณสุข ที่กำหนดไว้ไม่เกินร้อยละ 7 หรือลดลงจากฐานเดิม 0.5 ต่อปี โดยเฉพาะในพื้นที่อำเภอกุสุมาลย์ จังหวัดสกลนคร (โรงเรียนลำดับที่ 1-26) มีถึง 12 โรงเรียนที่มีปัญหา (ยกเว้น โรงเรียนอนุบาลกุสุมาลย์) แสดงว่าสุขภาพและภาวะโภชนาการของมารดาในระหว่างตั้งครรภ์นั้นยังไม่ดี ไม่ได้รับประทานอาหารและยาบำรุงที่มีคุณภาพและปริมาณที่เหมาะสม จึงทำให้เด็กออกมามีน้ำหนักน้อย แต่ทั้งนี้อาจมาจากลักษณะทางพันธุกรรมของคนในพื้นที่ด้วย ที่เป็นคนรูปร่างเล็ก เตี้ย แกร็น และอาจมาจากลักษณะวัฒนธรรมการกินของชุมชนด้วย ครูและเจ้าหน้าที่อนามัยควรให้คำแนะนำ ความรู้ที่เกี่ยวข้องในด้านต่างๆ รวมถึงให้ความช่วยเหลือแก่หญิงตั้งครรภ์มากขึ้น เพื่อให้หญิงตั้งครรภ์ปฏิบัติตนได้เหมาะสม จะทำให้เด็กที่ออกมามีน้ำหนักและพัฒนาการตามวัย

กลุ่มเด็กแรกเกิดถึง 3 ปี (ข้อมูลจากแบบรายงาน ว1_102) มีตัวชี้วัด 3 ตัว คือ

ตัวชี้วัดที่ 3 ร้อยละของภาวะน้ำหนักน้อยกว่าเกณฑ์ของเด็กแรกเกิดถึง 3 ปี

ตัวชี้วัดที่ 4 ร้อยละของภาวะเตี้ยของเด็กแรกเกิดถึง 3 ปี

ตัวชี้วัดที่ 5 ร้อยละของแรกเกิดถึง 3 ปี มีพัฒนาการตามวัย

การใช้ประโยชน์ของตัวชี้วัด มีดังนี้

การมีน้ำหนักน้อยกว่าเกณฑ์ ใช้ระบุขนาดของปัญหาการขาดโปรตีนและพลังงานแบบเฉียบพลัน ซึ่งส่งผลต่อน้ำหนักและส่วนสูงโดยรวมว่ามีอย่างน้อยเพียงใด และใช้สะท้อนผลกระทบโดยรวมของภาวะวิกฤติฉุกเฉินได้

การมีภาวะเตี้ย บ่งชี้ภาวะการขาดโปรตีนและพลังงานแบบเรื้อรังมาเป็นระยะเวลาานาน ทำให้มีความพร้อมของการเจริญเติบโตด้านโครงสร้างส่วนสูง และบ่งชี้ถึงการพัฒนาการเจริญเติบโตของเด็กในท้องถิ่นว่าดีเพียงใด ใช้สะท้อนระดับการพัฒนาท้องถิ่นโดยรวม

การมีพัฒนาการตามวัย บ่งชี้ว่าเด็กได้รับการเตรียมความพร้อมก่อนเข้าโรงเรียนอย่างน้อยเพียงใด รวมถึงสะท้อนคุณภาพของการจัดกิจกรรมของศูนย์ส่งเสริมและพัฒนาเด็กวัยเตาะแตะและชั้นอนุบาล

ตารางที่ 5 แสดงเกณฑ์เป้าหมายของกระทรวงสาธารณสุข

ชื่อตัวชี้วัด	เป้าหมายระดับประเทศ
ร้อยละของภาวะน้ำหนักน้อยกว่าเกณฑ์ของเด็กปฐมวัย	ไม่เกินร้อยละ 7
ร้อยละของภาวะเตี้ยของเด็กนักเรียน	ไม่เกินร้อยละ 5

ตารางที่ 6 แสดงผลการดำเนินงานตามตัวชี้วัดที่ 3-5

ที่	โรงเรียน	จำนวนเด็ก (คน)			น้ำหนักตามเกณฑ์อายุ		ความสูงตามเกณฑ์อายุ		พัฒนาการตามวัย	
		ทั้งหมด	ตรวจ	ร้อยละ	น้อย		เต็ม		คน	ร้อยละ
					คน	ร้อยละ	คน	ร้อยละ		
1	บ้านอีกุด	134	134	100.00	14	10.45	15	11.19	134	100.00
2	อนุบาลกุสุมาลย์	123	108	87.80	6	5.56	1	0.93	123	100.00
3	นาเพียงสว่างวิทยานุกูล	82	82	100.00	11	13.41	9	10.98	82	100.00
4	นาเพียงฯ (สาขาศรีคงคำ)	ไม่ได้รับข้อมูล								
5	บ้านนาเพียงเก่าฯ	18	18	100.00	1	5.56	1	5.56	18	100.00
6	บ้านกุหลาบ	27	21	77.78	3	14.29	1	4.76	27	100.00
7	บ้านซ่งเต่า	22	22	100.00	2	9.09	0	0	22	100.00
8	บ้านหนองปลาตอง	44	44	100.00	1	2.27	0	0	44	100.00
9	บ้านโคกม่วง	101	101	100.00	2	1.98	6	5.94	101	100.00
10	บ้านนาโพธิ์ฯ	116	116	100.00	3	2.59	13	11.21	116	100.00
11	บ้านม่วงวิทยา	112	112	100.00	7	6.25	10	8.93	112	100.00
12	บ้านบ่อนสหราษฎร์อุทิศ	91	91	100.00	4	4.40	5	5.49	91	100.00
13	ไพศาลวิทยา	95	95	100.00	13	13.68	16	16.84	95	100.00
14	บ้านนาดี	36	36	100.00	3	8.33	4	11.11	36	100.00
15	บ้านห้วยกอกหนองเค็ม	ไม่ได้รับข้อมูล								
16	บ้านกุดสะกอย	62	62	100.00	9	14.52	14	22.58	62	100.00
17	บ้านโนนแพง	ไม่ได้รับข้อมูล								
18	บ้านกุดชู	130	130	100.00	17	13.08	33	25.38	130	100.00
19	ชุมชนนิรมัย	ไม่ได้รับข้อมูล								
20	บ้านอุ่มจาน	38	38	100.00	0	0	0	0	38	100.00
21	แก่งคำประชาสามัคคี	39	39	100.00	1	2.56	0	0	39	100.00
22	ชุมชนบ่อแสนพินา	104	104	100.00	0	0	2	1.92	104	100.00
23	บ้านหนองบัวสร้างวิทยาคาร	89	89	100.00	0	0	0	0	87	97.75
24	บ้านสนามบิน	27	27	100.00	0	0	0	0	27	100.00
25	บ้านโคกสะอาด	13	9	69.23	1	11.11	2	22.22	9	100.00
26	บ้านจิวศิริราษฎร์บำรุง	113	113	100.00	4	3.54	3	2.65	113	100.00
30	บ้านกุดหัว	25	25	100.00	0	0	0	0	25	100.00
31	บ้านศุภชัย	28	28	100.00	0	0	0	0	28	100.00
32	บ้านโนนสะอาด	131	131	100.00	0	0	0	0	131	100.00
33	บ้านโคกสูง	57	56	98.25	5	8.93	9	16.07	57	100.00
34	วัดสระทอง	ไม่ได้รับข้อมูล								
35	วัดฤๅษีสถิต	124	124	100.00	15	12.10	10	8.06	124	100.00
36	บ้านหนองบาง	ไม่ได้รับข้อมูล								
37	ตชด.บ้านปากอ	ไม่ได้รับข้อมูล								
38	บ้านโพนงาม	ไม่ได้รับข้อมูล								
39	บ้านดงนา	ไม่ได้รับข้อมูล								
40	อาโอยมา 2	145	129	88.97	0	0	0	0	145	100.00
41	สังวาลย์วิทย์ 1	251	251	100.00	2	0.80	0	0	251	100.00
42	บ้านนาคำแคน	ไม่ได้รับข้อมูล								
43	ชุมชนบ้านซาง	ไม่ได้รับข้อมูล								
44	บ้านโคกป่ากุง	122	115	94.26	14	12.17	8	6.96	122	100.00
45	บ้านกุดทานสามัคคี	69	69	100.00	1	1.45	1	1.45	68	98.55
46	บ้านวังหินชา	ไม่ได้รับข้อมูล								
47	บ้านดอนบาก	ไม่ได้รับข้อมูล								
48	บ้านนามั่ง	ไม่ได้รับข้อมูล								
49	เล็งถ่อนโนนสมบูรณ์	ไม่ได้รับข้อมูล								
50	บ้านสงเปลือยดงสามสิบ	116	92	79.31	0	0	0	0	109	93.97
51	บ้านดงคารา	34	34	100.00	2	5.88	0	0	34	100.00
52	บ้านสมประสงค์	ไม่ได้รับข้อมูล								

จากตารางที่ 6 จะพบว่า

ตัวชี้วัดที่ 3 ร้อยละของภาวะน้ำหนักน้อยกว่าเกณฑ์ของเด็กแรกเกิดถึง 3 ปี

เด็กแรกเกิดถึง 3 ปี ในหมู่บ้านของพื้นที่ให้บริการด้านสาธารณสุขของโรงเรียน จำนวน 12 โรงเรียน (โรงเรียนที่ 1, 3, 6, 7, 13, 14, 16, 18, 25, 33, 35 และ 44) มีน้ำหนักน้อยกว่าเกณฑ์มาตรฐานของกระทรวงสาธารณสุข คือ สูงกว่าค่าเป้าหมายที่ไม่เกินร้อยละ 7 แสดงว่าเด็กในพื้นที่ดังกล่าว มีปัญหาการขาดโปรตีนและพลังงานแบบเฉียบพลัน จึงทำให้มีน้ำหนักน้อยกว่าเกณฑ์

ตัวชี้วัดที่ 4 ร้อยละของภาวะเตี้ยของเด็กแรกเกิดถึง 3 ปี

เด็กแรกเกิดถึง 3 ปี ในหมู่บ้านของพื้นที่ให้บริการด้านสาธารณสุขของโรงเรียน จำนวน 15 โรงเรียน (โรงเรียนที่ 1, 3, 5, 9, 10, 11, 12, 13, 14, 16, 18, 25, 33, 35 และ 44) มีส่วนสูงต่ำกว่าเกณฑ์มาตรฐานของกระทรวงสาธารณสุข คือ สูงกว่าค่าเป้าหมายที่ไม่เกินร้อยละ 5 แสดงว่าเด็กในพื้นที่ดังกล่าว มีปัญหาการขาดโปรตีนและพลังงานแบบเรื้อรังมาเป็นเวลานาน เด็กจึงเตี้ย

หากดูตัวชี้วัดที่ 3 และ 4 ประกอบกันจะพบว่า เด็กแรกเกิดถึง 3 ปี ในหมู่บ้านของพื้นที่ให้บริการด้านสาธารณสุขของโรงเรียน จำนวน 10 โรงเรียน (ในโรงเรียนลำดับที่ 1. บ้านอิ๊กุด 3. นาเพียงสว่างฯ 13. ไพศาลวิทยา 14. บ้านนาดี 16. บ้านกุดสะกอย 18. บ้านกุดฮู 25. บ้านโคกสะอาด 33. บ้านโคกสูง 35. วัดฤๅษีสถิต และ 44. บ้านโคกป่ากุง) มีเด็กที่ทั้งน้ำหนักน้อย และเตี้ย ต่ำกว่าเกณฑ์มาตรฐานของกระทรวงสาธารณสุข แสดงถึงการขาดโปรตีนและพลังงานแบบเรื้อรังสมควรได้รับการแก้ไขอย่างเร่งด่วน เพื่อให้เด็กมีสุขภาพร่างกายที่ดีพร้อมก่อนเข้าเรียนต่อในโรงเรียนต่อไป

ตัวชี้วัดที่ 5 ร้อยละของแรกเกิดถึง 3 ปีมีพัฒนาการตามวัย

เด็กแรกเกิดถึง 3 ปี ในหมู่บ้านของพื้นที่ให้บริการด้านสาธารณสุขของโรงเรียน ส่วนใหญ่มีพัฒนาการตามวัย แต่ในโรงเรียนลำดับที่ 25 บ้านโคกสะอาด มีเด็ก 13 คน จากแบบรายงานที่ได้รับ โรงเรียนดูแลเฉพาะเด็กที่เข้ารับการตรวจ 9 คน มีพัฒนาการตามวัย 9 คน จึงคิดเป็นร้อยละ 100.00 ถ้าจะให้ถูกต้องโรงเรียนต้องดูทั้ง 13 คน และคิดเป็นร้อยละจากจำนวน 13 คน

กลุ่มเด็กในโรงเรียน มี 11 ตัวชี้วัด คือ

ข้อมูลจาก แบบรายงาน ว1_103ป และ ว1_103ม

ตัวชี้วัดที่ 6 ร้อยละของภาวะน้ำหนักน้อยกว่าเกณฑ์ของเด็กปฐมวัย

ตัวชี้วัดที่ 7 ร้อยละของภาวะเตี้ยของเด็กนักเรียน

ตัวชี้วัดที่ 8 ร้อยละของภาวะผอมของเด็กนักเรียน

ตัวชี้วัดที่ 9 ร้อยละของภาวะเริ่มอ้วนและอ้วนของเด็กนักเรียน

ข้อมูลจาก แบบรายงาน ว1_104

ตัวชี้วัดที่ 10 ร้อยละของการมีสมรรถภาพทางกายตามเกณฑ์ของเด็กนักเรียน

ข้อมูลจาก แบบรายงาน ว1_106

ตัวชี้วัดที่ 11 ร้อยละของนักเรียนประถมศึกษาที่เป็นโรคคอกพอก

ข้อมูลจาก แบบรายงาน ว1_107 (แต่พื้นที่ภาคตะวันออกเฉียงเหนือไม่ใช่พื้นที่เสี่ยง จึงไม่ต้องรายงาน)

ตัวชี้วัดที่ 12 อัตราป่วยด้วยโรคมาลาเรียในนักเรียน

ข้อมูลจาก แบบรายงาน ว1_108ป และ ว1_108ม

ตัวชี้วัดที่ 13 อัตราความชุกของโรคหนองพยาธิในนักเรียน

ข้อมูลจาก แบบรายงาน ว1_105ป และ ว1_105ม

ตัวชี้วัดที่ 14 อัตราป่วยด้วยโรคติดเชื้อในนักเรียน

ข้อมูลจาก แบบรายงาน ว1_109ป และ ว1_109ม

ตัวชี้วัดที่ 15 ร้อยละของนักเรียนที่บริโภคอาหารได้ถูกต้อง

ตัวชี้วัดที่ 16 ร้อยละของนักเรียนที่มีสุขนิสัยที่พึงประสงค์

กลุ่มเด็กในโรงเรียน ปฐมวัย ประถม และมัธยม

ตัวชี้วัดที่ 6 ร้อยละของภาวะน้ำหนักน้อยกว่าเกณฑ์ของเด็กปฐมวัย

ตัวชี้วัดที่ 7 ร้อยละของภาวะเตี้ยของเด็กนักเรียน

ตัวชี้วัดที่ 8 ร้อยละของภาวะผอมของเด็กนักเรียน

ตัวชี้วัดที่ 9 ร้อยละของภาวะเริ่มอ้วนและอ้วนของเด็กนักเรียน

การใช้ประโยชน์ของตัวชี้วัด มีดังนี้

การมีน้ำหนักน้อยกว่าเกณฑ์ ใช้ระบุขนาดของปัญหาการขาดโปรตีนและพลังงานแบบเฉียบพลัน ซึ่งส่งผลกระทบต่อน้ำหนักและส่วนสูงโดยรวมว่ามีอย่างน้อยเพียงใด และใช้สะท้อนผลกระทบโดยรวมของภาวะวิกฤติฉุกเฉินได้

การมีภาวะเตี้ย บ่งชี้ภาวะการขาดโปรตีนและพลังงานแบบเรื้อรังมาเป็นระยะเวลาานาน ทำให้มีความพร่องของการเจริญเติบโตด้านโครงสร้างส่วนสูง และบ่งชี้ถึงการพัฒนาการเจริญเติบโตของเด็กในท้องถิ่นว่าดีเพียงใด ใช้สะท้อนระดับการพัฒนาท้องถิ่นโดยรวม

การมีภาวะผอม ภาวะเริ่มอ้วนและอ้วน ใช้บ่งชี้ภาวะโภชนาการทั้งด้านขาดและเกิน เมื่อใช้ร่วมกับดัชนีส่วนสูงตามเกณฑ์อายุจะสามารถแยกแยะเด็กที่มีรูปร่างสูงใหญ่แต่มีส่วนจากเด็กผอมที่มีส่วนสูงมากและเด็กอ้วนเตี้ย เหมาะสำหรับการติดตามประเมินผลโครงการระยะสั้น เพราะน้ำหนักสามารถปรับขึ้นมาสมดุลกับส่วนสูงในระยะเวลาสั้น ใช้สะท้อนวิกฤติฉุกเฉินได้

ตารางที่ 7 แสดงเกณฑ์เป้าหมายของกระทรวงสาธารณสุข

ชื่อตัวชี้วัด	เป้าหมายระดับประเทศ
ร้อยละของภาวะน้ำหนักน้อยกว่าเกณฑ์ของเด็กปฐมวัย	ไม่เกินร้อยละ 7
ร้อยละของภาวะเตี้ยของเด็กนักเรียน	ไม่เกินร้อยละ 5
ร้อยละของภาวะผอมของเด็กนักเรียน	ไม่เกินร้อยละ 5
ร้อยละของภาวะเริ่มอ้วนและอ้วนของเด็กนักเรียน	ไม่เกินร้อยละ 10

ตารางที่ 8 แสดงผลการดำเนินงานตามตัวชี้วัดที่ 6, 7, 8 และ 9 ของเด็กปฐมวัย ครั้งที่ 1-2

ที่	โรงเรียน	ร้อยละของน้ำหนักน้อย		ร้อยละของภาวะเตี้ย		ร้อยละของภาวะผอม		ร้อยละของภาวะเริ่มอ้วน+อ้วน	
		ครั้งที่ 1	ครั้งที่ 2	ครั้งที่ 1	ครั้งที่ 2	ครั้งที่ 1	ครั้งที่ 2	ครั้งที่ 1	ครั้งที่ 2
1	บ้านอีเกตุ	18.52	6.12	11.11	2.04	3.70	6.12	0	0
2	อนุบาลกุสุมาลย์	ข้อมูลผิด	2.06	ข้อมูลผิด	8.76	ข้อมูลผิด	5.15	ข้อมูลผิด	2.58
3	นาเพียงสว่างวิทยานุกูล	10.39	7.69	2.60	7.69	11.69	7.69	0	0
4	นาเพียงฯ (สาขาศรีคงคำ)	ไม่มีเด็กปฐมวัย							
5	บ้านนาเพียงเก่าฯ	0	7.41	48.15	7.41	0	18.52	0	0
6	บ้านกุ้งศรี	ข้อมูลผิด	3.03	ข้อมูลผิด	12.12	ข้อมูลผิด	3.03	ข้อมูลผิด	6.06
7	บ้านช่งเต่า	10.53	0	10.53	0	0	0	0	0
8	บ้านหนองปลาตอง	11.11	3.70	0	0	7.41	0	3.70	0
9	บ้านโคกม่วง	15.69	15.09	19.61	16.98	15.69	15.09	0	0
10	บ้านนาโพธิ์ฯ	ข้อมูลผิด	6.15	ข้อมูลผิด	1.54	ข้อมูลผิด	4.62	ข้อมูลผิด	3.08
11	บ้านม่วงวิทยา	1.92	3.70	5.77	0	1.92	0	1.92	1.85
12	บ้านบอนสหราษฎร์อุทิศ	19.44	13.16	11.11	10.53	5.56	5.26	5.56	5.26
13	ไพศาลวิทยา	11.76	14.29	13.73	14.29	13.73	4.08	1.96	2.04
14	บ้านนาดี	10.34	n/a	10.34	n/a	6.90	n/a	0	n/a
15	บ้านห้วยกอกหนองเค็ม	34.21	n/a	5.26	n/a	34.21	n/a	0	n/a
16	บ้านกุดสะกอย	9.38	6.25	0	12.50	3.13	3.13	0	0
17	บ้านโนนแพง	15.52	n/a	8.62	n/a	15.52	n/a	1.72	n/a
18	บ้านกุดชู	12.50	2.38	15.00	11.90	12.50	7.14	2.50	4.76
19	ชุมชนนิรมัย	13.92	n/a	11.39	n/a	12.66	n/a	2.53	n/a
20	บ้านอู่มัจฉา	3.70	3.85	14.81	15.38	3.70	0	0	0
21	แก่งคำประชาสามัคคี	ข้อมูลผิด	n/a	ข้อมูลผิด	n/a	ข้อมูลผิด	n/a	ข้อมูลผิด	n/a
22	ชุมชนบ่อแสนพินา	9.33	9.33	5.33	5.33	9.33	9.33	2.67	4.00
23	บ้านหนองบัวสร้างวิทยาคาร	8.62	5.26	15.52	10.53	12.07	5.26	0	0
24	บ้านสนามบิน	0	9.09	8.33	9.09	0	0	0	0
25	บ้านโคกสะอาด	0	0	0	0	0	0	25.00	0
26	บ้านวัดศิริราษฎร์บำรุง	15.00	13.89	10.00	11.11	2.50	2.78	0	0
30	บ้านกุดหว้า	0	4.55	0	13.64	0	4.55	4.44	6.82
31	บ้านศุกชัย	0	0	0	4.55	0	0	4.55	27.27
32	บ้านโนนสะอาด	0	0	0	0	0	0	0	0
33	บ้านโคกสูง	3.13	0	6.25	6.06	18.75	6.06	0	0
34	วัดสระทอง	50.00	35.71	42.86	14.29	21.43	7.14	0	0
35	วัดฤๅษีสถิต	5.17	3.33	8.62	6.67	10.34	6.67	1.72	3.33
36	บ้านหนองบาง	ไม่ได้รับข้อมูล							
37	ตชด.บ้านป่าก่อ	2.94	n/a	2.94	n/a	2.94	n/a	2.94	n/a
38	บ้านโง้งนวม	14.29	7.14	28.57	14.29	35.71	28.57	0	0
39	บ้านดงนา	20.00	20.00	13.33	6.67	6.67	6.67	0	0
40	อาโอยาม่า 2	3.17	4.55	9.52	10.61	3.17	3.03	0	1.52
41	สังวาลย์วิทย์ 1	n/a	2.90	n/a	1.45	n/a	10.14	n/a	1.45
42	บ้านนาคำแคน	9.43	5.45	5.66	5.45	0	0	0	0
43	ชุมชนบ้านซาง	26.83	12.35	31.71	18.52	30.49	12.35	7.32	8.64
44	บ้านโคกป่ากุง	6.38	8.33	0	6.25	10.64	6.25	-	2.08
45	บ้านกุดหนานสามัคคี	6.52	0	4.35	4.08	4.35	2.04	2.17	2.04
46	บ้านวังหินซา	15.79	10.53	7.89	5.26	2.63	5.26	0	0
47	บ้านดอนบาก	0	0	10.00	10.00	20.00	20.00	5.00	5.00
48	บ้านนาผึ้ง	7.50	5.13	7.50	7.69	7.50	0	2.50	2.56
49	เลิงถ่อนโนนสมบูรณ์	2.56	2.50	5.13	2.50	5.13	2.50	0	5.00
50	บ้านสงเปลือยดงสามสิบ	6.56	n/a	1.64	n/a	6.56	n/a	4.92	n/a
51	บ้านดงตารา	0	0	6.67	0	0	0	6.67	0
52	บ้านสมประสงค์	8.82	n/a	5.88	n/a	14.71	n/a	0	n/a

หมายเหตุ n/a คือ ไม่ได้รับข้อมูล

จากตารางที่ 8 พบว่า เด็กปฐมวัยในโรงเรียนที่ส่งข้อมูล มาทั้ง 2 ครั้งนั้น พบว่า

ตัวชี้วัดที่ 6 ร้อยละของภาวน้ำหนักน้อยกว่าเกณฑ์ของเด็กปฐมวัย

- มีโรงเรียน 10 โรงเรียน ที่ครั้งที่ 1 เด็กมีน้ำหนักน้อย เกินร้อยละ 7 แต่ในครั้งที่ 2 สามารถแก้ปัญหาได้ มีเด็กที่มีน้ำหนักน้อย ต่ำกว่าร้อยละ 7 คือ โรงเรียนที่ 1, 7, 8, 16, 18, 23, 42, 45, 48 และ 49

- มีโรงเรียน 14 โรงเรียน ที่ครั้งที่ 2 ยังพบเด็กมีน้ำหนักน้อย เกินร้อยละ 7 คือ โรงเรียนที่ 3, 5, 9, 12, 13, 22, 24, 26, 34, 38, 39, 43, 44 และ 46

ตัวชี้วัดที่ 7 ร้อยละของภาวะเตี้ยของเด็กนักเรียน

- มีโรงเรียน 9 โรงเรียน ที่ครั้งที่ 1 มีเด็กเตี้ย เกินร้อยละ 5 แต่ในครั้งที่ 2 สามารถแก้ปัญหาได้ มีเด็กสูงขึ้นในระดับไม่เป็นปัญหาสาธารณสุข คือ โรงเรียนที่ 1, 7, 8, 11, 25, 32, 45, 49 และ 51

- มีโรงเรียนที่มีเด็กเตี้ยอยู่ถึง 27 โรงเรียน ที่ในครั้งที่ 2 ยังคงมีเด็กเตี้ย อยู่เกินร้อยละ 5 คือโรงเรียนที่ 2, 3, 5, 6, 9, 12, 13, 16, 18, 20, 22, 23, 24, 26, 30, 33, 34, 35, 38, 39, 40, 42, 43, 44, 46, 47 และ 48

ตัวชี้วัดที่ 8 ร้อยละของภาวะผอมของเด็กนักเรียน

- มีโรงเรียน 7 โรงเรียน ที่ครั้งที่ 1 มีเด็กผอม เกินร้อยละ 5 แต่ในครั้งที่ 2 มีจำนวนลดลง ต่ำกว่าร้อยละ 5 คือ โรงเรียนที่ 8, 11, 13, 20, 40, 45, 48 และ 49

- มีโรงเรียน 19 โรงเรียน ที่ครั้งที่ 2 ยังมีปัญหาเด็กผอม เกินร้อยละ 5 คือ โรงเรียนที่ 1, 2, 3, 5, 9, 12, 18, 22, 23, 33, 34, 35, 38, 39, 41, 43, 44, 46 และ 47

ตัวชี้วัดที่ 9 ร้อยละของภาวะเริ่มอ้วนและอ้วนของเด็กนักเรียน

- ในโรงเรียนส่วนใหญ่ ภาวะเริ่มอ้วนและอ้วน มีไม่เกินร้อยละ 10 แต่โรงเรียนที่ 31 นั้น น่าสังเกตว่า ในครั้งที่ 2 มีเด็กที่เริ่มอ้วนเพิ่มขึ้นมาก คิดเป็นร้อยละ 27.27

เมื่อดูทุกตัวชี้วัด จะพบว่า

- นักเรียนในระดับปฐมวัย ปัญหาที่พบมากที่สุดคือเรื่องเตี้ย รองลงมาคือเรื่องน้ำหนักน้อยและผอม แต่ไม่ค่อยพบปัญหาเรื่องอ้วน

- โรงเรียนที่ไม่พบปัญหา หรือแก้ปัญหาได้ในเรื่องน้ำหนักน้อย เตี้ย ผอม และอ้วน ได้ตามเป้าหมาย มีจำนวน 9 โรงเรียน คือ โรงเรียนที่ 7, 8, 11, 25, 32, 45, 49 และ 51 โดยเฉพาะโรงเรียนที่ 32 นั้น ไม่พบปัญหาภาวะโภชนาการในเด็กปฐมวัยเลย

- ในการตรวจครั้งที่ 1 โรงเรียนที่ 34, 38 และ 43 มีเด็กที่น้ำหนักตัวน้อย เด็กเตี้ย และเด็กผอม อยู่เป็นจำนวนมาก และในครั้งที่ 2 สามารถลดลงมาในระดับหนึ่ง แต่ยังไม่ได้ตามเป้าหมาย

- พบโรงเรียนที่กรอกข้อมูลผิด ไม่ส่งข้อมูล หรือส่งแล้วแต่สำนักงานฯ ไม่ได้รับข้อมูล จึงไม่สามารถประมวลผลได้ เป็นจำนวนถึง 13 โรงเรียน จาก 52 โรงเรียน

ตารางที่ 9 แสดงผลการดำเนินงานตามตัวชี้วัดที่ 7, 8 และ 9 ของเด็กประถม ครั้งที่ 1-2

ที่	โรงเรียน	ร้อยละของภาวะเตี้ย		ร้อยละของภาวะผอม		ร้อยละของภาวะเริ่มอ้วน+อ้วน	
		ครั้งที่ 1	ครั้งที่ 2	ครั้งที่ 1	ครั้งที่ 2	ครั้งที่ 1	ครั้งที่ 2
1	บ้านอีกุ๊ด	9.88	1.19	8.14	3.57	2.33	4.76
2	อนุบาลกุสุมาลย์	7.30	9.18	4.31	4.91	2.06	3.32
3	นาเพียงสว่างวิทยานุกูล	9.56	5.95	2.79	3.57	7.57	8.33
4	นาเพียงฯ (สาขาศรีคงคำ)	16.85	2.38	11.24	4.76	6.74	4.76
5	บ้านนาเพียงเก่า	24.71	5.88	3.53	12.94	3.53	5.88
6	บ้านกุศศรี	2.91	3.85	11.65	6.73	4.85	5.77
7	บ้านซ่งเต่า	0	9.86	0	9.86	2.86	5.63
8	บ้านหนองปลาตอง	5.81	6.90	5.81	3.45	1.16	0
9	บ้านโคกม่วง	19.05	8.70	13.10	16.30	1.19	2.17
10	บ้านนาโพธิ์	3.03	4.76	9.09	1.19	8.48	7.14
11	บ้านม่วงวิทยา	7.39	4.97	1.14	1.10	5.68	5.52
12	บ้านบอนสหราษฎร์อุทิศ	2.50	4.24	4.17	1.69	5.00	6.78
13	ไพศาลวิทยา	2.84	4.19	13.64	6.59	3.98	5.39
14	บ้านนาดี	11.83	n/a	3.23	n/a	7.53	n/a
15	บ้านห้วยกอกหนองเค็ม	4.71	n/a	4.71	n/a	4.71	n/a
16	บ้านกุดสะกอย	11.30	11.11	0.87	4.27	6.09	6.84
17	บ้านโพนแพง	12.42	n/a	10.46	n/a	3.27	n/a
18	บ้านกุดคู	14.29	17.02	8.57	1.42	0.71	3.55
19	ชุมชนนิรมัย	6.42	n/a	11.01	n/a	3.67	n/a
20	บ้านอุมจาน	6.58	6.49	14.47	3.90	1.32	3.90
21	แก่งคำประชาสามัคคี	ข้อมูลผิด	n/a	ข้อมูลผิด	n/a	ข้อมูลผิด	n/a
22	ชุมชนบ่อแสนพันา	9.82	8.73	8.73	6.91	2.55	2.18
23	บ้านหนองบัวสร้างวิทยาคาร	5.48	5.56	6.85	3.47	2.74	8.33
24	บ้านสนามบิน	8.16	8.51	2.04	2.13	4.08	4.26
25	บ้านโคกสะอาด	15.63	9.38	15.63	9.38	0	6.25
26	บ้านแจ้งศิริราษฎร์บำรุง	4.73	3.40	1.35	0	7.43	6.80
30	บ้านกุดหว้า	0	6.67	0	1.11	2.22	7.78
31	บ้านศุกชัย	0	8.20	0	0	4.84	11.48
32	บ้านโนนสะอาด	0	0	0	0	0	0
33	บ้านโคกสูง	10.92	4.76	5.88	2.38	3.36	6.35
34	วัดสระทอง	9.26	9.26	3.70	3.70	5.56	5.56
35	วัดฤๅษีสถิต	1.67	1.67	1.11	1.11	3.89	3.89
36	บ้านหนองบาง	ไม่ได้รับข้อมูล					
37	ต.ชด.บ้านปากอ่	7.89	n/a	8.95	n/a	2.11	n/a
38	บ้านโพนขาม	18.18	11.36	4.55	4.55	2.27	0
39	บ้านดงนา	18.42	7.89	10.53	10.53	0	0
40	อาโอยมา 2	2.31	2.91	10.98	1.16	5.20	6.40
41	สังวาลย์วิทย์ 1	n/a	3.11	n/a	11.40	n/a	4.66
42	บ้านนาคำแคน	2.01	6.47	0.50	5.47	1.51	1.99
43	ชุมชนบ้านขาง	14.14	4.71	2.41	0.34	6.90	8.42
44	บ้านโคกป่ากุง	8.53	7.75	5.43	3.88	4.65	6.20
45	บ้านกุดหนานสามัคคี	5.06	4.46	3.80	3.82	6.33	7.01
46	บ้านวังหินชา	2.86	5.00	0	0	2.86	4.29
47	บ้านดอนบก	5.10	5.10	9.18	9.18	7.14	7.14
48	บ้านนามั่ง	1.84	1.24	3.68	6.21	9.82	8.70
49	เลิงถ่อนโนนสมบูรณ์	9.02	6.06	3.76	7.58	2.26	9.85
50	บ้านสงเปลือยดงสามสิบ	6.19	n/a	4.29	n/a	7.62	n/a
51	บ้านดงดารา	1.30	1.30	3.90	0	1.30	2.60
52	บ้านสมประสงค์	2.38	n/a	1.19	n/a	10.71	n/a

หมายเหตุ n/a คือ ไม่ได้รับข้อมูล

จากตารางที่ 9 พบว่า เด็กประถมในโรงเรียนที่ส่งข้อมูล มาทั้ง 2 ครั้งนั้น พบว่า

ตัวชี้วัดที่ 7 ร้อยละของภาวะเตี้ยของเด็กนักเรียน

- มีโรงเรียน 6 โรงเรียน ที่ครั้งที่ 1 มีเด็กเตี้ย เกินร้อยละ 5 แต่ในครั้งที่ 2 สามารถแก้ปัญหาได้ มีเด็กสูงขึ้นในระดับไม่เป็นปัญหาสาธารณสุข คือ โรงเรียนที่ 1, 4, 11, 33, 43 และ 45

- มีโรงเรียนที่มีเด็กเตี้ยอยู่ถึง 23 โรงเรียน ที่ในครั้งที่ 2 ยังคงมีเด็กเตี้ย อยู่เกินร้อยละ 5 คือโรงเรียนที่ 2, 3, 5, 7, 8, 9, 16, 18, 20, 22, 23, 24, 25, 30, 31, 34, 38, 39, 42, 44, 46, 47 และ 49

ตัวชี้วัดที่ 8 ร้อยละของภาวะผอมของเด็กนักเรียน

- มีโรงเรียน 11 โรงเรียน ที่ครั้งที่ 1 มีเด็กผอม เกินร้อยละ 5 แต่ในครั้งที่ 2 มีจำนวนลดลง ต่ำกว่าร้อยละ 5 คือ โรงเรียนที่ 1, 4, 8, 10, 12, 18, 20, 23, 33, 40 และ 44

- มีโรงเรียน 13 โรงเรียน ที่ครั้งที่ 2 ยังมีปัญหาเด็กผอม เกินร้อยละ 5 คือ โรงเรียนที่ 5, 6, 7, 9, 13, 22, 25, 39, 41, 42, 47, 48 และ 49

ตัวชี้วัดที่ 9 ร้อยละของภาวะเริ่มอ้วนและอ้วนของเด็กนักเรียน

- ในโรงเรียนส่วนใหญ่ ภาวะเริ่มอ้วนและอ้วน มีไม่เกินร้อยละ 10 แต่โรงเรียนที่ 31 นั้น น่าสังเกตว่า ในครั้งที่ 2 มีเด็กที่เริ่มอ้วนเพิ่มขึ้นมาก คิดเป็นร้อยละ 11.48 ซึ่งปรากฏลักษณะนี้ในกลุ่มเด็กปฐมวัยด้วย

เมื่อดูทุกตัวชี้วัด จะพบว่า

- นักเรียนในระดับประถม ปัญหาที่พบมากที่สุดคือเรื่องเตี้ย รองลงมาคือเรื่องผอม แต่ไม่ค่อยพบปัญหาเรื่องอ้วน แต่ยังคงเฝ้าระวัง เพราะมีอยู่เหมือนกัน ถึงแม้ว่าจะยังไม่เกินร้อยละ 10 ก็ตาม

- โรงเรียนที่ไม่พบปัญหา หรือแก้ปัญหาได้ในเรื่องเตี้ย ผอม และอ้วน ได้ตามเป้าหมาย มีจำนวน 14 โรงเรียน คือ โรงเรียนที่ 1, 4, 10, 11, 12, 26, 32, 33, 35, 40, 43, 45, 46 และ 51 แสดงว่า เด็กประถมนั้น ได้รับการแก้ปัญหาเรื่องเตี้ย ผอม และอ้วน มาจากปฐมวัยได้มากขึ้น โดยเฉพาะโรงเรียนที่ 32 นั้น ไม่พบปัญหาภาวะโภชนาการในเด็กประถมเลย

- พบโรงเรียนที่กรอกข้อมูลผิด ไม่ส่งข้อมูล หรือส่งแล้วแต่สำนักงานฯ ไม่ได้รับข้อมูล จึงไม่สามารถประมวลผลได้ เป็นจำนวนถึง 10 โรงเรียน จาก 52 โรงเรียน

ตารางที่ 10 แสดงผลการดำเนินงานตามตัวชี้วัดที่ 7, 8 และ 9 ของเด็กมัธยม ครั้งที่ 1-2

ที่	โรงเรียน	ร้อยละของภาวะเตี้ย		ร้อยละของภาวะผอม		ร้อยละของภาวะเริ่มอ้วน+อ้วน	
		ครั้งที่ 1	ครั้งที่ 2	ครั้งที่ 1	ครั้งที่ 2	ครั้งที่ 1	ครั้งที่ 2
1	บ้านอีกุศ	2.00	0	4.00	0	12.00	6.38
3	นาเพียงสว่างวิทยานุกูล	4.57	2.94	5.71	4.12	8.00	7.65
11	บ้านม่วงวิทยา	0.81	1.09	0.81	0	0	0
17	บ้านโพนแพง	38.68	n/a	2.09	n/a	0	n/a
23	บ้านหนองบัวสร้างวิทยาคาร	1.41	n/a	2.82	n/a	15.49	n/a
27	โพธิ์แสนวิทยา	0	2.65	4.16	5.84	0.32	5.49
28	กุสุมาลย์วิทยาคม	3.76	n/a	4.33	n/a	5.15	n/a
29	ท่านผู้หญิงจันทิมา พึ่งบารมี	6.41	0.29	7.58	1.46	5.83	0
31	บ้านศุภชัย	0	3.70	0	0	0	11.11
32	บ้านโนนสะอาด	0	0	0	0	0	0
33	บ้านโคกสูง	2.94	n/a	1.96	n/a	0.98	n/a
35	วัดฤๅษีสถิต	10.81	5.26	2.70	1.32	8.11	11.84
40	อาโอยมา 2	2.74	1.41	2.74	-	5.48	8.45
41	สังวาลวิทย์ 1	n/a	2.02	n/a	-	n/a	8.08
43	ชุมชนบ้านซาง	6.31	1.61	6.31	2.15	5.83	8.60
44	บ้านโคกป่ากุง	2.94	1.47	2.94	1.47	7.35	7.35
48	บ้านนามัง	0.75	2.33	2.99	8.53	11.94	11.63
49	เล็งอ่อนโนนสมบูรณ์	4.62	10.94	4.62	14.06	4.62	6.25
50	บ้านสงเปลือยดงสามสิบ	n/a	n/a	n/a	n/a	n/a	n/a

หมายเหตุ n/a คือ ไม่ได้รับข้อมูล

จากตารางที่ 10 เด็กมัธยมในโรงเรียนที่ส่งข้อมูล มาทั้ง 2 ครั้งนั้น พบว่า

ตัวชี้วัดที่ 7 ร้อยละของภาวะเตี้ยของเด็กนักเรียน

- ส่วนใหญ่ไม่มีปัญหาเด็กเตี้ย ซึ่งมีเพียงโรงเรียนที่ 35 กับ 49 ที่ยังมีเด็กเตี้ยเกินร้อยละ 5 ในการตรวจครั้งที่ 2 แต่ก็เป็นที่น่าสังเกตว่า โรงเรียนที่ 17 ในการวัดครั้งที่ 1 มีเด็กเตี้ยถึงร้อยละ 38.68 แต่ในครั้งที่ 2 ไม่มีข้อมูล จึงน่าเสียดายที่ไม่ทราบผลว่า โรงเรียนแก้ปัญหาได้หรือไม่

ตัวชี้วัดที่ 8 ร้อยละของภาวะผอมของเด็กนักเรียน

- ส่วนใหญ่ไม่ค่อยพบปัญหาเด็กผอม แต่โรงเรียนที่ 27, 48 และ 49 ในครั้งที่ 2 มีเด็กผอมเพิ่มขึ้น เกินร้อยละ 5 ซึ่งทราบหลายโรงเรียนที่ไปเฝ้าติดตามงาน ว่า เด็กวัยรุ่นมักมีทัศนคติว่า ผอมแล้วสวย จึงพากันอดอาหารก็มี ซึ่งหากเป็นอย่างนี้จริง ครูควรแนะนำที่ถูกต้องโดยด่วน

ตัวชี้วัดที่ 9 ร้อยละของภาวะเริ่มอ้วนและอ้วนของเด็กนักเรียน

- ในเด็กมัธยมมีจำนวนเด็กที่เริ่มอ้วนและอ้วนมากกว่าในเด็กปฐมวัย และเด็กประถม โดยโรงเรียนที่ 31, 35 และ 48 ในครั้งที่ 2 มีผลเกินร้อยละ 10 ด้วย

เมื่อดูทุกตัวชี้วัด จะพบว่า

- นักเรียนในระดับมัธยม ปัญหาที่พบมากที่สุดคือเรื่องอ้วน รองลงมาคือเรื่องผอม และเรื่องเตี้ย แสดงว่าเด็กได้รับการแก้ปัญหาเรื่องผอมเรื่องเตี้ยมาตั้งแต่ปฐมวัย และประถม มาได้สำเร็จ แต่ปัญหาเรื่องอ้วนก็เริ่มปรากฏมากขึ้น

- โรงเรียนที่ไม่พบปัญหา หรือแก้ปัญหาได้ในเรื่องน้ำหนักน้อย เตี้ย ผอม และอ้วน ได้ตามเป้าหมาย มีจำนวน 7 โรงเรียน คือ โรงเรียนที่ 1, 3, 11, 29, 32, 43 และ 44

กลุ่มเด็กในโรงเรียน ปฐมวัย ประถม และมัธยม (ต่อ)

ตัวชี้วัดที่ 10 ร้อยละของการมีสมรรถภาพทางกายตามเกณฑ์ของเด็กนักเรียน

ตัวชี้วัดที่ 11 ร้อยละของนักเรียนประถมศึกษาที่เป็นโรคคอพอก

ตัวชี้วัดที่ 12 อัตราป่วยด้วยโรคมะลาเรียในนักเรียน

ตัวชี้วัดที่ 13 อัตราความชุกของโรคหอนอนพยาธิในนักเรียน

ตัวชี้วัดที่ 14 อัตราป่วยด้วยโรคติดเชื้อในนักเรียน

ตัวชี้วัดที่ 15 ร้อยละของนักเรียนที่บริโภคอาหารได้ถูกต้อง

ตัวชี้วัดที่ 16 ร้อยละของนักเรียนที่มีสุขนิสัยที่พึงประสงค์

ตัวชี้วัดที่ 10 ร้อยละของการมีสมรรถภาพทางกายตามเกณฑ์ของเด็กนักเรียน

สมรรถภาพทางกาย หมายถึง สภาพร่างกายที่มีความสมบูรณ์แข็งแรง กล้ามเนื้อมีความทนทาน มีความคล่องแคล่วว่องไว สามารถปฏิบัติงานด้วยความกระฉับกระเฉงปราศจากอาการเมื่อยล้าอ่อนเพลีย

การใช้ประโยชน์ของตัวชี้วัดนี้ คือ ใช้ติดตามสมรรถภาพทางกายของนักเรียนว่าอยู่ในระดับใด และต้องเสริมสร้างหรือช่วยเหลือส่งเสริมอย่างไร เช่น เพิ่มการออกกำลังกายหรือการเล่นกีฬาประเภทต่างๆ อย่างสม่ำเสมอ และปรับเปลี่ยนพฤติกรรมการใช้ชีวิตประจำวัน เป็นต้น

ผู้ทำการทดสอบสมรรถภาพทางกายของเด็ก ด้วยชนิดการทดสอบที่แตกต่างกันตามช่วงอายุ โดยเด็กระดับปฐมวัยใช้ดัชนีการวัด 4 ชนิดการทดสอบ เด็กระดับประถมใช้ดัชนีการวัด 5 ชนิด ส่วนเด็กมัธยมใช้ดัชนีการวัด 7 ชนิดการทดสอบ จากนั้นนำค่าที่ทดสอบได้มาเทียบเกณฑ์มาตรฐานสมรรถภาพทางกาย (กรมพลศึกษา กระทรวงศึกษาธิการ พ.ศ.2543) และแปลผล โดยระดับปฐมวัยแปลผลเป็น 3 ระดับ คือ ดี ปานกลาง และต่ำ ส่วนระดับประถมและระดับมัธยม แปลผลเป็น 5 ระดับ คือ ดีมาก ดี ปานกลาง ต่ำ และต่ำมาก

จากนั้นรวมค่าระดับสมรรถภาพทางกายทุกรายการ แล้วนำมาคิดค่าเฉลี่ยเป็นรายคน และสรุปผลของเด็กลงในแบบรายงานสมรรถภาพทางกายของเด็กนักเรียน (ว1_104) มายังสำนักงานโครงการฯ ปีละ 2 ครั้ง คือ ต้นปีการศึกษาและปลายปีการศึกษา

ในเด็กปฐมวัย จะคิดร้อยละจากเด็กที่มีผลสมรรถภาพทางกายในระดับดี ส่วนในเด็กประถมและมัธยม จะคิดร้อยละจากเด็กที่มีผลสมรรถภาพทางกายในระดับดี และระดับดีมาก

มีผลการดำเนินงานตามตารางที่ 11 และ 12 ดังนี้

ตารางที่ 11 แสดงผลการดำเนินงานตามตัวชี้วัดที่ 10 ของเด็กปฐมวัย ประถม ครั้งที่ 1-2

ที่	โรงเรียน	ร้อยละของการมีสมรรถภาพทางกายตามเกณฑ์			
		ปฐมวัย		ประถม	
		ครั้งที่ 1	ครั้งที่ 2	ครั้งที่ 1	ครั้งที่ 2
1	บ้านอีกุ๊ด	85.19	71.43	91.28	80.71
2	อนุบาลกุสุมาลย์	43.01	45.36	63.68	81.49
3	นาเพียงสว่างวิทยานุกูล	58.44	62.82	69.32	52.38
4	บ้านนาเพียง(ศรีคงคำ)	ไม่มีเด็กปฐมวัย		80.95	54.76
5	บ้านนาเพียงเก่า	66.67	66.67	97.62	89.01
6	บ้านกุงศรี	70.00	6.06	10.00	20.39
7	บ้านซ่งเต่า	100.00	85.00	-	78.87
8	บ้านหนองปลาตอง	92.59	88.89	68.60	72.92
9	บ้านโคกม่วง	62.75	66.67	50.00	69.92
10	บ้านนาโพธิ์	50.79	23.08	85.54	72.02
11	บ้านม่วงวิทยา	100.00	n/a	100.00	n/a
12	บ้านบอนสหราษฎร์อุทิศ	22.22	23.68	21.67	30.51
13	ไพศาลวิทยา	41.18	46.94	56.25	56.29
14	บ้านนาดี	100.00	n/a	97.85	n/a
15	บ้านห้วยกอกหนองเค็ม	52.63	n/a	82.35	n/a
16	บ้านกุดสะกอย	46.88	21.88	81.74	51.22
17	บ้านโพนแพง	71.43	n/a	97.54	n/a
18	บ้านกุดฮู	50.00	71.43	84.29	96.45
19	ชุมชนนิรมัย	44.30	n/a	58.72	n/a
20	บ้านอุ่มจาน	37.04	61.54	57.89	70.13
21	แก่งคำประชาสามัคคี	100.00	n/a	100.00	n/a
22	ชุมชนบ่อแสนพัน	68.00	74.67	74.91	87.64
23	บ้านหนองบัวสร้างวิทยาคาร	86.21	100.00	58.90	65.28
24	บ้านสนามบิน	58.33	63.64	91.84	95.74
25	บ้านโคกสะอาด	37.50	87.50	40.63	71.88
26	บ้านวังศิรราษฎร์บำรุง	40.00	44.44	69.59	70.07
30	บ้านกุดหัว	82.22	79.55	95.56	96.67
31	บ้านศุกชัย	81.82	86.36	93.55	85.48
32	บ้านโนนสะอาด	100.00	100.00	100.00	100.00
33	บ้านโคกสูง	50.00	66.67	77.05	83.87
34	วัดสระทอง	100.00	100.00	98.11	100.00
35	วัดฤๅษีสถิต	48.33	40.00	51.12	70.56
36	บ้านหนองบาง	n/a	n/a	n/a	n/a
37	ตชด.บ้านปากอ	94.12	n/a	94.21	n/a
38	บ้านโพนขาม	14.29	21.43	20.45	22.73
39	บ้านดงนา	66.67	73.33	68.42	86.67
40	ฮาโอยมา 2	7.94	60.61	47.40	62.79
41	สังวาลย์วิทย์ 1	n/a	47.83	n/a	42.49
42	บ้านนาคำแคน	25.00	51.85	46.97	37.11
43	ชุมชนบ้านซาง	45.12	67.90	70.34	85.86
44	บ้านโคกป่ากุง	48.94	52.08	56.59	49.61
45	บ้านกุดหานสามัคคี	36.96	81.63	44.30	92.36
46	บ้านวังหินซา	100.00	100.00	99.29	99.29
47	บ้านดอนบาก	23.81	23.81	58.76	58.76
48	บ้านนวมิ่ง	60.00	64.10	63.80	67.08
49	เล็งถ่อนโนนสมบูรณ์	100.00	27.50	97.74	85.61
50	บ้านสงเปลือยดงสามสิบ	78.69	n/a	74.29	n/a
51	บ้านดงคารา	66.67	100.00	98.70	72.73
52	บ้านสมประสงค์	73.53	n/a	82.14	n/a

จากตารางที่ 11 จากการเปรียบเทียบ ข้อมูลทั้ง 2 ครั้ง พบว่า ตัวชี้วัดที่ 10 ร้อยละของการมีสมรรถภาพทางกายตามเกณฑ์ของเด็กนักเรียน

- ในเด็กปฐมวัย ในครั้งที่ 2 มีโรงเรียนที่สามารถจัดกิจกรรมการเรียนการสอนเพื่อพัฒนาสมรรถภาพทางกายให้เด็กมีระดับดีขึ้น จำนวน 25 โรง (1, 3, 5, 7, 8, 9, 18, 20, 22, 23, 24, 25, 30, 31, 33, 34, 39, 40, 42, 43, 44, 45, 46, 48, และ 51) โดยแต่ละโรงมีเด็กที่มีสมรรถภาพทางกายตามเกณฑ์ระดับดีขึ้นไปเกินร้อยละ 50 ของนักเรียนทั้งหมด

- ในเด็กประถม ในครั้งที่ 2 มีโรงเรียนจำนวน 34 โรง ที่มีเด็กที่มีสมรรถภาพทางกายตามเกณฑ์ระดับดี+ดีมาก เกินร้อยละ 50 โดยเฉพาะโรงเรียนที่ 32, 34 นั้น นักเรียนทั้งหมดมีสมรรถภาพร่างกายตามเกณฑ์อยู่ในระดับดีขึ้น

- เด็กประถมมีสมรรถภาพทางกายระดับดีขึ้นไปมากกว่าเด็กปฐมวัย

- บางโรงเรียนมีเด็กที่มีสมรรถภาพทางกายตามเกณฑ์ระดับดีขึ้นไปในครั้งที่ 1 มากกว่าในครั้งที่ 2 คาดว่าเด็กออกกำลังกายน้อยลง เด็กป่วย หรือขาดเรียนบ่อย ทำให้ไม่สามารถร่วมกิจกรรมการเรียนการสอน จึงทำให้มีผลสมรรถภาพทางกายลดลง จึงควรรหาทางแก้ไขต่อไป

ตารางที่ 12 แสดงผลการดำเนินงานตามตัวชี้วัดที่ 10 ของเด็กมัธยม ครั้งที่ 1-2

ที่	โรงเรียน	ร้อยละของการมีสมรรถภาพ	
		ทางกายตามเกณฑ์	
		ครั้งที่ 1	ครั้งที่ 2
1	บ้านฮัก	100.00	93.62
3	นาเพียงสว่างวิทยานุกูล	70.29	47.65
11	บ้านม่วงวิทยา	100.00	n/a
17	บ้านโนนแพง	100.00	n/a
23	บ้านหนองบัวสร้างวิทยาคาร	35.21	45.31
27	โพธิ์แสนวิทยา	86.31	88.49
28	กุสุมาลย์วิทยาคม	100.00	100.00
29	ท่านผู้หญิงจันทิมา พิงบาร์มี	100.00	99.13
31	บ้านศุกชัย	96.67	96.30
32	บ้านโนนสะอาด	100.00	100.00
33	บ้านโคกสูง	90.20	82.00
35	วัดฤๅษีสถิต	34.21	63.16
40	อาโอยมา 2	65.75	46.48
41	สังวาลวิทย 1	n/a	55.56
43	ชุมชนบ้านซาง	80.58	92.47
44	บ้านโคกปากุง	72.06	54.41
48	บ้านนวมิ่ง	47.01	38.76
49	เล็งถ่อนโนนสมบูรณ์	100.00	92.19
50	บ้านสงเปลือยดงสามสิบ	72.73	n/a

จากตารางที่ 12 พบว่า

ตัวชี้วัดที่ 10 ร้อยละของการมีสมรรถภาพทางกายตามเกณฑ์ของเด็กนักเรียน

ในโรงเรียนที่ 23, 27, 28, 32, 35 และ 43 มีเด็กที่มีสมรรถภาพทางกายตามเกณฑ์ระดับดี+ดีมาก มีจำนวนคงที่หรือจำนวนเพิ่มขึ้น จากการวัดครั้งที่ 2 แต่ในโรงเรียนที่ 1, 3, 29, 33, 40, 44, 48 และ 49 มีผลการวัดครั้งที่ 1 มากกว่าครั้งที่ 2 ขอให้ครูตั้งข้อสังเกตว่า เพราะเหตุใดเด็กจึงมีสมรรถภาพทางกายตามเกณฑ์ระดับดีขึ้น มีจำนวนลดลง เช่น ขยันเรียนมากขึ้น มีภาระอื่น จึงไม่ได้ออกกำลังกาย หรือเด็กอดอาหารเพื่อให้ผอม จึงทำให้สมรรถภาพทางกายลดลงไปด้วย เป็นต้น เมื่อทราบสาเหตุของปัญหาแล้วจะได้หาทางแก้ไขต่อไป

ตัวชี้วัดที่ 11 ร้อยละของนักเรียนประถมศึกษาที่เป็นโรคคอกพอก

การใช้ประโยชน์ของตัวชี้วัดนี้ ผลที่ได้จะสะท้อนถึงความรุนแรงของปัญหาการขาดไอโอดีนในพื้นที่นั้นๆ ถ้าอัตราคอกพอกในเด็กนักเรียนประถม น้อยกว่าร้อยละ 5 ถือว่าไม่เป็นปัญหาสาธารณสุข แต่ก็ยังจำเป็นต้องส่งเสริมให้มีการบริโภคเกลือเสริมไอโอดีนและดื่มน้ำเสริมไอโอดีนเพื่อป้องกันการขาดสารไอโอดีนอย่างต่อเนื่องต่อไป หากอัตราคอกพอกในเด็กนักเรียนประถม มากกว่าร้อยละ 5 จำเป็นต้องเร่งรณรงค์การใช้เกลือเสริมไอโอดีนในทุกครัวเรือนในชุมชน พร้อมทั้งรายงานให้เจ้าหน้าที่สาธารณสุขทราบด้วย

ตารางที่ 13 แสดงผลการดำเนินงานตามตัวชี้วัดที่ 11 ของเด็กประถม ครั้งที่ 1-2

ที่	โรงเรียน	ร้อยละของเด็กที่เป็นโรคคอตีบ ระดับที่ 1 และ 2	
		ครั้งที่ 1	ครั้งที่ 2
		1	บ้านฮักุด
2	อนุบาลกุสุมาลย์	0	0
3	นาเพียงสว่างวิทยานุกูล	0	0
4	บ้านนาเพียง(ศรีคงคำ)	0	0
5	บ้านนาเพียงเก่าๆ	0	0
6	บ้านกุศรี	0	0
7	บ้านซ่งเต่า	0	0
8	บ้านหนองปลาตอง	0	0
9	บ้านโคกม่วง	0	0
10	บ้านนาโพธิ์	0	0
11	บ้านม่วงวิทยา	0	0
12	บ้านบอนสหราษฎร์อุทิศ	0.83	0
13	ไพศาลวิทยา	0	0
14	บ้านนาดี	0	n/a
15	บ้านห้วยกอกหนองเค็ม	0	n/a
16	บ้านกุดสะกอย	0	0
17	บ้านโนนแพง	0	n/a
18	บ้านกุดฮู	0	0
19	ชุมชนนิรมัย	0	n/a
20	บ้านลุ่มจาน	0	0
21	แก่งคำประชาสามัคคี	0	n/a
22	ชุมชนบ่อแสนพันๆ	0	0
23	บ้านหนองบัวสร้างวิทยาคาร	0	0
24	บ้านสนามบิน	0	0
25	บ้านโคกสะอาด	0	0
26	บ้านจิวศิริราษฎร์บำรุง	0	0
30	บ้านกุดหว้า	0	0
31	บ้านศุกชัย	0	0
32	บ้านโนนสะอาด	0	0
33	บ้านโคกสูง	0	0
34	วัดสระทอง	0	0
35	วัดฤๅษีสถิต	0.56	0
36	บ้านหนองบาง	n/a	n/a
37	คชด.บ้านป่าก่อ	0	n/a
38	บ้านโพนขาม	0	0
39	บ้านดงนา	0	0
40	อาโอยมา 2	0	0
41	สังวาลย์วิทย์ 1	n/a	0
42	บ้านนาคำแคน	1.51	1.00
43	ชุมชนบ้านขาง	0	0
44	บ้านโคกป่ากุง	0	0
45	บ้านกุดหนานสามัคคี	0	0
46	บ้านวังหินชา	0	0
47	บ้านคอนบก	0	0
48	บ้านนามั่ง	0	0
49	เลิงถ่อนโนนสมบูรณ	0	0
50	บ้านสงเปลือยดงสามสิบ	0	n/a
51	บ้านดงดารา	0	0
52	บ้านสมประสงค์	0	n/a

จากตารางที่ 13 พบว่า

ตัวชี้วัดที่ 11 ร้อยละของนักเรียนประถมศึกษาที่เป็นโรคคอตีบ

ส่วนใหญ่ักเรียนไม่ค่อยเป็นโรคคอตีบกันแล้ว ถึงแม้ยังมีอยู่บ้างก็ไม่เกินร้อยละ 5 ของนักเรียนทั้งหมด แต่ถึงอย่างไรก็ตามในโรงเรียนลำดับที่ 42 โรงเรียนบ้านนาคำแคนยังมีเด็กที่เป็นโรคคอตีบอยู่ควรหาทางแก้ไขต่อไป เพราะการขาดไอโอดีนมีผลทำให้เป็นโรคคอตีบ และมีผลต่อระดับสติปัญญาด้วย

ตัวชี้วัดที่ 12 อัตราป่วยด้วยโรคมาลาเรียในนักเรียน

ตัวชี้วัดนี้ดำเนินการเฉพาะโรงเรียนที่อยู่ในเขตพื้นที่ที่ประชากรมีความเสี่ยงต่อการติดเชื้อมาลาเรีย ได้แก่ พื้นที่จังหวัดตราด จันทบุรี ราชบุรี กาญจนบุรี ประจวบคีรีขันธ์ เพชรบุรี แม่ฮ่องสอน เชียงใหม่ ตาก ชุมพร สงขลา ยะลา ปัตตานี และนราธิวาส

ตัวชี้วัดที่ 13 อัตราความชุกของโรคหนองพยาธิในนักเรียน

การใช้ประโยชน์ของตัวชี้วัดนี้ บอกถึงสถานการณ์ของโรคหนองพยาธิในนักเรียน ซึ่งจะส่งผลต่อการเจริญเติบโตและการเรียนรู้ของนักเรียน และช่วยประเมินการป้องกันและการควบคุมโรคว่าได้ผลมากน้อยเพียงใด

สำหรับตัวชี้วัดนี้ ดำเนินการตรวจ 3 ครั้ง คือต้นแผน กพด.ระยะที่ 4 (ปีการศึกษา 2551) กลางแผน กพด.ระยะที่ 4 (ปีการศึกษา 2555) และปลายแผน กพด.ระยะที่ 4 (ปีการศึกษา 2559)

สำนักโรคติดต่อทั่วไป กรมควบคุมโรค ได้ระบุเป้าหมายว่า

“ในโครงการควบคุมโรคหนองพยาธิในเด็กและเยาวชนในพื้นที่ถิ่นทุรกันดาร...ดำเนินการตั้งแต่ปี 2550 ต่อเนื่อง 10 ปี ถึงปี 2559 ตัวชี้วัดคือลดความชุกของโรคพยาธิใบไม้ตับและพยาธิปากขอในนักเรียนให้เหลือร้อยละ 5 ในปี 2559 กลุ่มเป้าหมายคือนักเรียนและ เยาวชน ... มีเป้าหมายการดำเนินการที่สำคัญในแต่ละปี คือตรวจอุจจาระในกลุ่มเป้าหมาย 100 % และให้การรักษา รวม 2 ครั้งได้แก่ ครั้งที่ 1 100% ของผู้ที่ตรวจพบ ครั้งที่ 2 100% ของนักเรียนทุกคนในทุกโรงเรียน ให้การรักษาหนองพยาธิลำไส้แบบมวลชน (Mass Treatment)”

ทั้งนี้สำนักโรคติดต่อทั่วไป ได้แก้ไขปัญหา โดยค่อยๆ ลดจำนวนผู้เป็นพยาธิลง ในขณะนี้มีเป้าหมายที่ไม่เกินร้อยละ 10 และจะพยายามลดลงให้เหลือร้อยละ 5 ภายในปี 2559

ตารางที่ 14 แสดงผลการดำเนินงานตามตัวชี้วัดที่ 13 ของเด็กปฐมวัย

ที่	โรงเรียน	นักเรียนทั้งหมด	ตรวจ		พบพยาธิ		ชนิดของพยาธิที่พบ (คน)								
			คน	ร้อยละ	คน	ร้อยละ	ปากขอ	ไส้เดือน	แสม้	เข็มหมุด	ไปไม้ดัด	ไปไม้ลำไส้	ตัวตืด	อื่นๆ	
1	บ้านอิฐ		ส่งกระดาษเปล่า												
2	อนุบาลกุสุมาลย์		ส่งมาบอกว่านักเรียนไม่ได้รับการตรวจ												
3	นาเพียงสว่างวิทยานุกูล	78	78	100.00	3	3.85	0	3	0	0	0	0	0	0	
4	บ้านนาเพียง(ศรีคงคำ)		ไม่มีเด็ก												
5	บ้านนาเพียงเก่า	27	27	100.00	2	7.41	0	0	0	2	0	0	0	0	
6	บ้านกุศรี	30	30	100.00	3	10.00	0	1	0	2	0	0	0	0	
7	บ้านซ่งเต่า		ไม่ได้รับข้อมูล												
8	บ้านหนองปลาตอง	27	27	100.00	0	0	0	0	0	0	0	0	0	0	
9	บ้านโคกม่วง	51	51	100.00	0	0	0	0	0	0	0	0	0	0	
10	บ้านนาโพธิ์	63	63	100.00	0	0	0	0	0	0	0	0	0	0	
11	บ้านม่วงวิทยา	53	53	100.00	0	0	0	0	0	0	0	0	0	0	
12	บ้านบอนสหราษฎร์อุทิศ	37	37	100.00	0	0	0	0	0	0	0	0	0	0	
13	ไพศาลวิทยา	51	51	100.00	0	0	0	0	0	0	0	0	0	0	
14	บ้านนาดี	29	29	100.00	0	0	0	0	0	0	0	0	0	0	
15	บ้านห้วยกอกหนองเค็ม		ไม่ได้รับข้อมูล												
16	บ้านกุดสะกอย		ไม่ได้รับข้อมูล												
17	บ้านโพนแพง		ไม่ได้รับข้อมูล												
18	บ้านกุดฮู	40	40	100.00	1	2.50	0	1	0	0	0	0	0	0	
19	ชุมชนนิรมัย		ไม่ได้รับข้อมูล												
20	บ้านลุ่มจาน	27	27	100.00	0	0	0	0	0	0	0	0	0	0	
21	แก่งคำประชาสามัคคี		ไม่ได้รับข้อมูล												
22	ชุมชนบ่อแสนพินา	75	66	88.00	5	7.58	2	1	0	2	0	0	0	0	
23	บ้านหนองบัวสร้าง	58	57	98.28	12	21.05	0	0	0	6	0	0	6	0	
24	บ้านสนามบิน	12	12	100.00	0	0	0	0	0	0	0	0	0	0	
25	บ้านโคกสะอาด	8	8	100.00	0	0	0	0	0	0	0	0	0	0	
26	บ้านจิวศิริราษฎร์บำรุง	40	40	100.00	2	5.00	1	0	0	0	0	0	1	0	
30	บ้านกุดหว้า	45	45	100.00	0	0	0	0	0	0	0	0	0	0	
31	บ้านศุกชัย	23	16	69.57	0	0	0	0	0	0	0	0	0	0	
32	บ้านโนนสะอาด		ไม่ได้รับข้อมูล												
33	บ้านโคกสูง	35	19	54.29	0	0	0	0	0	0	0	0	0	0	
34	วัดสระทอง		ไม่ได้รับข้อมูล												
35	วัดฤๅษีสถิต	60	60	100.00	2	3.33	2	0	0	0	0	0	0	0	
36	บ้านหนองบาง		ไม่ได้รับข้อมูล												
37	ต.ชด.บ้านป่าก่อ		ไม่ได้รับข้อมูล												
38	บ้านโพนขาม		ไม่ได้รับข้อมูล												
39	บ้านดงนา		ไม่ได้รับข้อมูล												
40	อาโอยมา 2	28	19	67.86	3	15.79	3	1	0	2	0	0	0	0	
41	สังวาลย์วิทย์ 1	68	68	100.00	0	0	0	0	0	0	0	0	0	0	
42	บ้านนาคำแคน		ไม่ได้รับข้อมูล												
43	ชุมชนบ้านขาง		ไม่ได้รับข้อมูล												
44	บ้านโคกป่ากุง	47	47	100.00	0	0	0	0	0	0	0	0	0	0	
45	บ้านกุดหนานสามัคคี	46	46	100.00	0	0	0	0	0	0	0	0	0	0	
46	บ้านวังหินชา	41	41	100.00	0	0	0	0	0	0	0	0	0	0	
47	บ้านดอนบาก		ไม่ได้รับข้อมูล												
48	บ้านนวมิ่ง	39	39	100.00	0	0	0	0	0	0	0	0	0	0	
49	เล็งถ่อนโนนสมบุรณ์	39	39	100.00	2	5.13	0	0	0	0	0	0	2	0	
50	บ้านสงเปลือยดงสามสิบ	61	61	100.00	0	0	0	0	0	0	0	0	0	0	
51	บ้านดงดารา	15	15	100.00	2	13.33	0	0	0	0	0	0	2	0	
52	บ้านสมประสงค์		ไม่ได้รับข้อมูล												
	รวม	1,253	1,211	96.65	37	3.06	8	7	0	14	0	0	11	0	

ตารางที่ 15 แสดงผลการดำเนินงานตามตัวชี้วัดที่ 13 ของเด็กประถม

ที่	โรงเรียน	นักเรียนทั้งหมด	ตรวจ		พบพยาธิ		ชนิดของพยาธิที่พบ (คน)								
			คน	ร้อยละ	คน	ร้อยละ	ปากขอ	ไส้เดือน	แส้ม้า	เข็มหมุด	ใบไม้ด้บ	ใบไม้ลำไส้	ตัวตืด	อื่นๆ	
1	บ้านฮิฎุค		ส่งกระดาษเปล่า												
2	อนุบาลกุสุมาลย์		ส่งมาบอกว่านักเรียนไม่ได้รับการตรวจ												
3	นาเพียงสว่างวิทยานุกูล	251	251	100.00	7	2.79	2	2	0	3	0	0	0	0	
4	บ้านนาเพียง(ศรีคงคำ)		ไม่ได้รับข้อมูล												
5	บ้านนาเพียงเก่า	85	85	100.00	13	15.29	5	2	0	0	0	0	6	0	
6	บ้านกุศรี	103	103	100.00	7	6.80	2	1	0	3	0	0	1	0	
7	บ้านซ่งเต่า		ไม่ได้รับข้อมูล												
8	บ้านหนองปลาตอง	89	89	100.00	10	11.24	3	1	0	3	0	0	3	0	
9	บ้านโคกม่วง	92	92	100.00	6	6.52	4	2	0	0	0	0	0	0	
10	บ้านนาโพธิ์	170	170	100.00	16	9.41	10	6	0	0	0	0	0	0	
11	บ้านม่วงวิทยา	177	177	100.00	20	11.30	10	9	0	0	0	0	0	0	
12	บ้านบอนสหราษฎร์อุทิศ	118	118	100.00	14	11.86	9	5	0	0	0	0	0	0	
13	ไพศาลวิทยา	178	178	100.00	7	3.93	7	0	0	0	0	0	0	0	
14	บ้านนาดี	101	101	100.00	3	2.97	3	0	0	0	0	0	0	0	
15	บ้านห้วยกอกหนองเค็ม		ไม่ได้รับข้อมูล												
16	บ้านกุดสะกอย	52	52	100.00		0									
17	บ้านโพนแพง		ไม่ได้รับข้อมูล												
18	บ้านกุดฮู	140	140	100.00	4	2.86	0	4	0	0	0	0	0	0	
19	ชุมชนนิรมัย		ไม่ได้รับข้อมูล												
20	บ้านลุ่มจาน	75	75	100.00	8	10.67	3	2	0	1	0	0	2	0	
21	แก่งคำประชาสามัคคี		ไม่ได้รับข้อมูล												
22	ชุมชนบ่อแสนพัน	285	213	74.74	20	9.39	6	3	0	9	0	0	2	0	
23	บ้านหนองบัวสร้าง	150	149	99.33	14	9.40	10	0	0	2	0	0	2	0	
24	บ้านสนามบิน	50	50	100.00	0	0	0	0	0	0	0	0	0	0	
25	บ้านโคกสะอาด	30	30	100.00	0	0	0	0	0	0	0	0	0	0	
26	บ้านจิวศิริราษฎร์บำรุง	154	148	96.10	11	7.43	2	2	0	4	0	0	3	0	
30	บ้านกุดหว้า	91	91	100.00	0	0	0	0	0	0	0	0	0	0	
31	บ้านศุกชัย	62	47	75.81	1	2.13	0	0	1	0	0	0	0	0	
32	บ้านโนนสะอาด		ไม่ได้รับข้อมูล												
33	บ้านโคกสูง	132	108	81.82	0	0	0	0	0	0	0	0	0	0	
34	วัดสระทอง		ไม่ได้รับข้อมูล												
35	วัดฤๅษีสถิต	180	180	100.00	19	10.56	4	0	0	0	0	0	15	0	
36	บ้านหนองบาง		ไม่ได้รับข้อมูล												
37	ต.ชด.บ้านป่าก่อ		ไม่ได้รับข้อมูล												
38	บ้านโพนขาม		ไม่ได้รับข้อมูล												
39	บ้านดงนา		ไม่ได้รับข้อมูล												
40	อาโอยาม่า 2	174	137	78.74	18	13.14	9	11	0	4	0	0	0	0	
41	สังวาลย์วิทย์ 1	190	190	100.00	6	3.16	0	0	0	0	0	0	6	0	
42	บ้านนาคำแคน		ไม่ได้รับข้อมูล												
43	ชุมชนบ้านขาง		ไม่ได้รับข้อมูล												
44	บ้านโคกป่ากุง	129	129	100.00	2	1.55	0	0	0	0	0	0	2	0	
45	บ้านกุดหนานสามัคคี	158	158	100.00	0	0	0	0	0	0	0	0	0	0	
46	บ้านวังหินชา	137	137	100.00	2	1.46	2	0	0	0	0	0	0	0	
47	บ้านดอนบาก		ไม่ได้รับข้อมูล												
48	บ้านนวมิ่ง	161	161	100.00	5	3.11	0	0	0	0	0	2	3	0	
49	เล็งถ่อนโนนสมบุรณ์	133	133	100.00	15	11.28	0	0	0	2	0	0	15	0	
50	บ้านสงเปลือยดงสามสิบ	210	210	100.00	0	0	0	0	0	0	0	0	0	0	
51	บ้านดงดารา	77	77	100.00	3	3.90	1	1	0	0	1	0	2	0	
52	บ้านสมประสงค์		ไม่ได้รับข้อมูล												
	รวม	4,134	3,979	96.25	231	5.81	92	51	1	31	1	2	62	0	

ตารางที่ 16 แสดงผลการดำเนินงานตามตัวชี้วัดที่ 13 ของเด็กมัธยม

ที่	โรงเรียน	นักเรียนทั้งหมด	ตรวจ		พบพยาธิ		ชนิดของพยาธิที่พบ (คน)								
			คน	ร้อยละ	คน	ร้อยละ	ปากขอ	ไส้เดือน	แส้มา	เข็มหมุด	ใบไม้ตับ	ใบไม้ลำไส้	ตัวตืด	อื่นๆ	
1	บ้านฮัก		ส่งกระดาษเปล่า												
3	นาเพียงสว่างวิทยานุกูล	153	153	100.00	2	1.31	0	0	0	0	0	0	0	0	
11	บ้านม่วงวิทยา	124	124	100.00	6	4.84	2	4	0	0	0	0	0		
17	บ้านโนนแพง		ไม่ได้รับข้อมูล												
23	บ้านหนองบัวสร้างวิทยาคาร	83	83	100.00	7	8.43	1	3	0	0	0	0	3	0	
27	โพธิ์แสนวิทยา	650	562	86.46	4	0.71	1	0	0	0	0	0	3	0	
28	กุสุมาลย์วิทยาคม		ไม่ได้รับข้อมูล												
29	ท่านผู้หญิงจันทิมา พิงบาร์มี		ไม่ได้รับข้อมูล												
31	บ้านคูกชัย	28	17	60.71	0	0	0	0	0	0	0	0	0	0	
32	บ้านโนนสะอาด		ไม่ได้รับข้อมูล												
33	บ้านโคกสูง	117	76	64.96	0	0	0	0	0	0	0	0	0	0	
35	วัดฤๅษีสถิต	76	76	100.00	8	10.53	0	0	0	0	0	0	8	0	
40	อาโอยามา 2	75	62	82.67	2	3.23	0	2	0	2	0	0	0	0	
41	สังวาลวิทย์ 1	96	96	100.00	0	0	0	0	0	0	0	0	0	0	
43	ชุมชนบ้านซาง		ไม่ได้รับข้อมูล												
44	บ้านโคกปากุง	70	70	100.00	0	0	0	0	0	0	0	0	0	0	
48	บ้านนวมิ่ง	134	134	100.00	2	1.49	0	2	0	0	0	0	0	0	
49	เล็งถ่อนโนนสมบูรณ	64	64	100.00	0	0	0	0	0	0	0	0	0	0	
50	บ้านสงเปลือยดงสามสิบ	99	99	100.00	0	0	0	0	0	0	0	0	0	0	
	รวม	1,769	1,616	91.35	31	1.92	4	11	0	2	0	0	14	0	

จากตารางที่ 14, 15 และ 16 พบว่า

ตัวชี้วัดที่ 13 อัตราความชุกของโรคหนอนพยาธิในนักเรียน

- ตารางที่ 14 กลุ่มเด็กปฐมวัย โรงเรียนที่พบพยาธิเกินร้อยละ 5 มี 8 โรงเรียน คือ โรงเรียนที่ 5, 6, 22, 23, 26, 40, 49 และ 51 โดยโรงเรียนที่ 23 พบพยาธิมากที่สุด ร้อยละ 21.05 ซึ่งเป็นพยาธิเข็มหมุดและตัวตืด ชนิดพยาธิที่พบเรียงจากมากไปน้อยคือ เข็มหมุด ตัวตืด ปากขอ ไส้เดือน

- ตารางที่ 15 กลุ่มเด็กประถมศึกษา โรงเรียนที่พบพยาธิเกินร้อยละ 5 มี 14 โรงเรียน คือ โรงเรียนที่ 5, 6, 8 9 10 11 12 20 22, 23, 26, 35, 40 และ 49 โดยมากจะเกินร้อยละ 10 ด้วย ชนิดพยาธิที่พบเรียงจากมากไปน้อยคือ ปากขอ ตัวตืด ไส้เดือน เข็มหมุด พบพยาธิชนิดอื่นอีกเล็กน้อยคือ แส้มา ใบไม้ตับ ใบไม้ลำไส้

- ตารางที่ 16 กลุ่มเด็กมัธยม โรงเรียนที่พบพยาธิเกินร้อยละ 5 มี 2 โรงเรียน คือ โรงเรียนที่ 23 และ 35 ชนิดพยาธิที่พบเรียงจากมากไปน้อยคือ ตัวตืด ไส้เดือน ปากขอ เข็มหมุด

- พยาธิที่พบส่วนใหญ่ในเด็กทั้ง 3 กลุ่ม มี 4 ชนิด คือ ปากขอ ไส้เดือน เข็มหมุด และตัวตืด โดย 3 ชนิดแรก เป็นประเภทพยาธิตัวกลม ส่วนตัวตืดเป็นพยาธิตัวแบน สาเหตุที่มีความมากมายแตกต่างกันนั้นเกิดจากปัจจัยของการติดต่อแต่ละชนิดกับช่วงวัย คือ

- 1) พยาธิปากขอ – เดินเท้าเปล่าไปตามพื้นที่ชื้นแฉะ
- 2) พยาธิไส้เดือน – กินผักสดที่ไม่ได้ล้างให้สะอาด ต้มน้ำที่มีการปนเปื้อนของไข่พยาธิ
- 3) เข็มหมุด – เด็กเล็กๆ เมื่อเกิดอาการคันรอบทวารหนัก เด็กจะใช้มือเกาบริเวณทวารหนัก ทำให้ไข่ติดนิ้วมือและเล็บ เมื่อเด็กเอามือเข้าปากหรืออมนิ้ว จึงได้รับไข่พยาธิ
- 4) ตืดหมู/ตืดวัว – เกิดจากรับประทานเนื้อหมู/ เนื้อวัว ที่มีเม็ดสาคุ ซึ่งเป็นที่อยู่ของตัวอ่อนพยาธิตัวตืดเข้าไปโดยไม่ปรุงอาหารให้สุกก่อน หรือปรุงสุกๆ ดิบๆ

ตัวชี้วัดที่ 14 อัตราป่วยด้วยโรคติดเชื้อในนักเรียน

การใช้ประโยชน์ของตัวชี้วัดนี้ แสดงถึงโอกาสของการเกิดโรคติดเชื้อในนักเรียนว่ามีมากน้อยเพียงใด ซึ่งจะเป็นตัวช่วยสะท้อนถึงภาวะโภชนาการและสถานะสุขภาพของนักเรียนว่าดีเพียงใด หากพบปัญหาต่อเนื่องติดต่อกันเป็นเวลาหลายเดือน ควรรีบแจ้งแพทย์หรือเจ้าหน้าที่ที่เกี่ยวข้อง

การติดตามภาวะการเจ็บป่วยด้วยโรคติดเชื้อนี้ จะดูจากอัตราป่วยด้วยโรคท้องร่วง และอัตราป่วยด้วยโรคหวัด จะเก็บข้อมูลทุกเดือนในภาคเรียนที่ 1 และภาคเรียนที่ 2 (พฤษภาคม-กุมภาพันธ์)

มีผลการเกิดโรคติดเชื้อของเด็กปฐมวัย ประถม และมัธยม ดังตารางที่ 17, 18 และ 19 ตามลำดับ
ดังนี้

ตารางที่ 17 แสดงผลการดำเนินงานตามตัวชี้วัดที่ 14 ของเด็กปฐมวัย

โรงเรียน	จำนวนนักเรียน	ภาวะอัตราการเจ็บป่วยด้วยโรคติดเชื้อในเด็กปฐมวัย (ร้อยละ)																				
		ท้องร่วง										หวัด										
		พค	มีย	กค	สค	กย	ตค	พย	ธค	มค	กพ	พค	มีย	กค	สค	กย	ตค	พย	ธค	มค	กพ	
1	54	0	0	0	0	0	0	0	0	0	0	3.7	5.6	9.3	15	13	0	5.6	1.9	3.7	3.7	
2	196	0	0	0	0	0	0	0	0	0	0	2.6	4.6	5.1	7.7	6.6	0	8.2	13.0	6.1	9.2	
3	78	0	0	0	0	0	0	0	0	0	0	2.6	1.3	2.6	1.3	0	0	0	1.3	0	3.9	
4	ไม่มีเด็กปฐมวัย																					
5	27	0	0	0	0	0	0	0	0	0	0	0	7.4	3.7	0	3.7	11.0	11.0	7.4	22.0	19.0	
6	30	0	0	0	0	0	0	0	0	0	0	6.7	3.3	3.3	6.7	6.7	0	6.7	20.0	3.3	6.7	
7	19	0	0	0	0	0	0	0	0	0	0	0	0	0	0	0	26.0	37.0	11.0	0	0	
8	27	0	0	0	0	0	0	0	0	0	0	0	7.4	3.7	0	0	0	7.4	3.7	0	0	
9	51	0	0	0	0	0	0	0	0	0	0	0	0	12.0	16.0	9.8	0	0	0	0	0	
10	64	0	0	0	0	0	0	0	0	0	0	0	0	0	1.6	1.6	0	0	1.6	1.6	0	
11	53	0	0	0	0	0	0	0	0	0	0	5.7	3.8	5.7	3.8	3.8	3.8	3.8	3.8	1.9	5.7	
12	36	0	0	0	0	0	0	0	0	0	0	0	0	0	14.0	14.0	5.6	5.6	2.8	0	0	
13	51	0	0	0	0	0	0	0	0	0	0	0	0	0	0	0	0	0	0	0	0	
14	30	0	0	0	0	0	0	0	0	0	0	0	10	6.7	6.7	10.0	0	0	0	0	0	
15	ไม่ได้รับข้อมูล																					
16	32	0	0	0	0	0	0	0	0	0	0	9.4	13	6.3	22.0	6.3	0	6.3	16.0	3.1	13.0	
17	ไม่ได้รับข้อมูล																					
18	37	0	0	0	0	0	0	0	0	0	0	11.0	8.1	16	11.0	22.0	2.7	0	5.4	0	0	
19	ไม่ได้รับข้อมูล																					
20	27	14.8	0	14.8	11.1	0	0	0	0	0	0	11.0	0	3.7	3.7	0	0	15.0	0	19.0	11.0	
21	32	0	0	0	0	0	0	0	0	0	0	6.3	3.1	0	0	0	3.1	0	0	0	0	
22	75	0	0	0	0	0	0	0	0	0	0	0	0	0	1.3	0	0	0	2.7	1.3	0	
23	58	0	0	0	0	0	0	0	0	0	0	0	0	0	3.5	0	0	1.7	1.7	0	0	
24	12	0	0	0	0	0	0	0	0	0	0	17.0	25.0	17.0	42.0	25.0	0	33.0	0	17.0	0	
25	8	0	0	0	0	0	0	0	0	0	0	13.0	25.0	0	0	13.0	0	13.0	13.0	25.0	13.0	
26	40	0	0	0	0	0	0	0	0	0	0	2.5	7.5	7.5	15.0	13.0	2.5	15.0	25.0	20.0	13.0	
30	45	0	0	0	0	0	0	0	0	0	0	4.4	2.2	4.4	0	4.4	0	2.2	4.4	8.9	4.4	
31	22	0	0	0	0	0	0	0	0	0	0	0	0	23.0	14.0	0	0	0	0	0	0	
32	25	0	0	0	0	0	0	0	0	0	0	0	0	0	0	0	0	0	0	0	0	
33	36	0	0	0	0	0	0	0	0	0	0	0	14.0	17.0	11.0	50.0	2.8	2.8	2.8	5.6	5.6	
34	14	0	0	0	0	0	0	0	0	0	0	0	0	0	0	0	0	0	7.1	7.1	14.0	
35	60	3.33	1.67	0	1.67	0	0	0	0	0	1.67	3.3	10.0	6.7	8.3	5	1.7	12.0	20.0	17.0	23.0	
36	ไม่ได้รับข้อมูล																					
37	ไม่ได้รับข้อมูล																					
38	14	0	0	0	0	0	0	0	0	7.14	0	0	0	0	0	0	14.0	7.1	21	7.1	7.1	
39	15	0	0	0	0	0	0	0	0	0	0	6.67	0	0	0	0	6.7	6.7	20.0	20.0	27.0	
40	63	0	0	0	0	0	0	0	0	0	0	1.6	0	0	3.2	0	0	7.9	4.8	6.4	7.9	
41	68	0	0	0	0	0	0	0	0	0	0	0	0	0	0	0	0	2.9	1.5	1.5	2.9	
42	33	0	0	0	0	0	0	0	0	0	0	0	0	0	0	0	0	3	6.1	21.0	9.1	
43	84	0	0	0	0	0	0	0	0	0	0	0	1.2	1.2	0	0	0	1.2	1.2	0	0	
44	47	0	0	0	0	0	0	0	0	0	0	0	6.4	4.3	6.4	8.5	4.3	0	2.1	6.4	4.3	
45	46	0	0	0	0	0	0	0	0	0	0	0	0	0	0	0	4.4	4.4	6.5	2.2	6.5	
46	38	0	0	0	0	0	0	0	0	0	0	0	0	5.3	0	0	0	0	0	0	0	
47	20	0	0	0	0	0	0	0	0	0	0	0	0	0	0	0	0	50.0	40.0	25.0	15.0	
48	38	0	0	0	0	0	0	0	0	0	0	0	0	5.3	2.6	0	0	7.9	21.0	13.0	2.6	
49	39	2.56	0	0	0	0	0	0	0	2.56	0	0	7.7	5.1	0	2.6	0	2.6	0	7.7	2.6	2.6
50	61	0	0	0	0	0	0	0	0	0	0	6.6	9.8	13.0	8.2	9.8	3.3	0	0	0	0	
51	15	0	0	0	0	0	0	0	0	0	0	0	6.7	0	6.7	0	0	6.7	6.7	6.7	0	
52	ไม่ได้รับข้อมูล																					

ตารางที่ 18 แสดงผลการดำเนินงานตามตัวชี้วัดที่ 14 ของเด็กประถม

โรงเรียน	จำนวนนักเรียน	ภาวะอัตราการเจ็บป่วยด้วยโรคติดต่อในเด็กประถม (ร้อยละ)																			
		ท้องร่วง										หวัด									
		พค	มีย	กค	สค	กย	ตค	พย	ธค	มค	กพ	พค	มีย	กค	สค	กย	ตค	พย	ธค	มค	กพ
1	171	0	0	0	0	0	0	0	0	0	0	21.0	18.0	15.0	12	5.3	0	0.6	3.5	1.8	2.9
2	640	0	0	0	0	0	0	0	0	0	0	3.3	6.9	6.1	3.3	3.1	0	6.7	7.8	8.9	8.4
3	252	0	0	0	0	0	0	0	0	0	0	1.2	1.2	2.0	0.8	1.6	0	0	0.8	1.6	0.8
4	42	0	0	0	0	0	0	0	0	0	0	24	21	14	12	4.8	0	12	4.8	17.0	12.0
5	85	0	0	0	0	0	0	0	0	0	0	0	0	2.3	1.1	1.1	0	3.5	8.2	14.1	10.0
6	103	0	0	0	0	0	0	0	0	0	0	1.0	9.7	3.9	1.9	2.9	0	11.0	11.0	8.7	3.9
7	71	0	0	0	0	0	0	0	0	0	0	0	0	0	0	0	0	82	39	23	0
8	89	0	0	0	0	0	0	0	0	0	0	0	2.3	3.4	2.3	1.1	0	0	2.3	2.3	3.4
9	92	0	0	0	0	0	0	0	0	0	0	0	0	0	18.0	26.0	7.6	2.2	3.3	3.3	0
10	171	0	0	0	0	0	0	0	0.58	0	0	0	0	0.6	1.2	1.2	0	0	1.8	1.2	0.6
11	177	0	0	0	0	0	0	0	0	0	0	4.5	5.1	6.8	8.5	5.7	1.1	11.0	11.0	8.5	9.6
12	120	0	0	0	0	0	0	0	0	0	0	0	0	5	9.2	23.0	8.3	7.5	5.8	7.5	0
13	178	0	0	0	0	0	0	0	0	0	0	0	0	0	0	0	0	0	0	0	0
14	93	0	0	0	0	0	0	0	0	0	0	0	6.5	8.6	1.1	2.2	0	0	0	0	0
15		ไม่ได้รับข้อมูล																			
16	115	0	0	0	0	0	0	0	0	0	0	1.7	5.2	3.5	7	3.5	0	7.8	6.1	7	0.9
17		ไม่ได้รับข้อมูล																			
18	140	0	0	0	0	0	0	0	0	0	0	3.6	13	8.6	7.1	19.0	3.6	0	1.4	2.1	0.7
19		ไม่ได้รับข้อมูล																			
20	76	0	0	0	0	0	0	0	0	9.21	5.26	4	6.6	11	11	30	0	18	16	17	14
21	65	0	0	0	0	0	0	0	0	0	0	4.6	4.6	0	0	1.5	1.5	0	0	0	0
22	284	0	0	0.35	0	0	0	0	0	0	0	0	0	1.1	0.4	1.1	0	0	2.1	1.8	0
23	149	0	0	0	0	0	0	0	0	0	0	0	0.7	4.0	4.0	1.3	0	4.0	0.7	0.7	0
24	49	0	0	0	0	0	0	0	0	0	0	12	24	14	8.2	16	0	8.2	10	10	6.1
25	32	0	0	0	0	0	0	0	0	0	0	0	3.1	3.1	0	3.1	0	3.1	3.1	6.3	3.1
26	153	0	0	0	0	0	0	0	0	0	0	1.3	5.8	9.8	9.1	4.5	0.6	11.1	18.9	13.0	9.8
30	90	0	0	0	0	0	0	0	0	0	0	3.3	6.7	3.3	4.4	2.2	0	1.1	3.3	11	5.6
31	62	0	0	0	0	0	0	0	0	0	0	0	1.6	3.2	6.4	1.6	0	3.2	8.0	6.4	1.6
32	79	0	0	0	0	0	0	0	0	0	0	0	0	0	0	8.9	0	0	0	0	0
33	130	0	0	0	0	0	0	0	0.77	0.77	0	3.9	8.5	13.0	12.0	8.5	0.8	2.3	5.4	2.3	4.6
34	53	0	0	0	0	0	0	0	0	0	0	0	0	0	0	0	0	0	0	0	3.7
35	179	0	1.12	1.12	1.68	0.56	0	0	0.56	1.12	0	2.2	6.7	8.4	8.9	6.2	0.6	5.6	7.3	5.6	3.4
36		ไม่ได้รับข้อมูล																			
37		ไม่ได้รับข้อมูล																			
38	44	0	0	0	0	0	4.55	4.55	4.55	2.27	6.82	0	0	0	0	0	14.0	9.1	14.0	32.0	34.0
39	38	0	0	0	0	0	2.63	0	5.26	0	5.26	0	0	0	0	0	7.9	0	7.9	21.0	29.0
40	175	0	0	0	0	0	0	0	0	0	0	1.7	7.4	6.3	2.3	2.3	0	1.1	2.9	3.4	2.9
41	194	0	0	0	0	0	0	0	0	0	0	0	0	0	0	0	0	5.2	6.2	5.2	8.3
42	199	0	0	0	0	0	0	0	0	0	0.33	0	0	0	0	0	0	6.5	8.0	7.0	11.0
43	291	0	0	0	0	0	0	0	0	0	0.34	0.7	0.3	0.7	0	0	0.3	0	0.3	0.7	0
44	129	0	0	0	0	0	0	0	0	0	0	0	0.8	4.7	6.2	7.0	3.1	15.0	16.0	13.0	12.0
45	158	0	0	0	0	0	0	0	0	0	0	1.9	0.6	0.6	1.9	0.6	1.3	13.0	5.7	1.9	3.8
46	138	0	0	0	0	0	0	0	0	0	0	0	0	0	2.2	0	0	0	0	0	0
47	98	0	0	0	0	0	0	0	0	0	0	0	0	0	0	0	0	41.0	29.0	17.0	30.0
48	165	0	0	0	0	0	0	0	0	0	0	0.6	0.6	0.6	2.4	3	0	0	1.2	3.0	1.8
49	133	2.26	0	0	0	0	0	0	1.5	0.75	0.75	5.3	1.5	6.0	6.8	1.5	0.8	0	8.3	7.5	0.8
50	210	0	0	0	0	0	0	0	0	0	0	3.8	8.6	11	9.1	8.1	2.4	0	0	0	0
51	77	0	0	0	0	0	0	0	0	0	0	0	1.3	1.3	1.3	0	0	0	2.6	0	0
52		ไม่ได้รับข้อมูล																			

ตารางที่ 19 แสดงผลการดำเนินงานตามตัวชี้วัดที่ 14 ของเด็กมัธยม

โรงเรียน	จำนวนนักเรียน	ภาวะอัตราการเจ็บป่วยด้วยโรคติดต่อในเด็กมัธยม (ร้อยละ)																			
		ท้องร่วง										หวัด									
		พค	มีย	กค	สค	กย	ตค	พย	ธค	มค	กพ	พค	มีย	กค	สค	กย	ตค	พย	ธค	มค	กพ
1	51	0	0	0	0	0	0	0	0	0	0	7.8	5.9	5.9	5.9	9.8	0	0	0	0	0
3	174	0	0	0	0	0	0	0	0	0	0	1.2	5.2	1.7	2.9	0	0	1.7	0.6	0.6	2.3
11	124	0	0	0	0	0	0	0	0	0	0	0.8	4.0	3.2	3.2	0.8	0	0	1.6	2.4	4.0
17	ไม่ได้รับข้อมูล																				
23	83	0	0	0	0	1.2	0	0	0	0	0	1.2	3.6	2.4	0	2.4	0	0	0	0	0
27	656	0	0	0	0	0	0	0	0	0	0	2.6	3.5	1.7	2.3	5.2	0	1.1	1.4	1.7	1.5
28	1,225	0	0	0	0	0	0	0	0	0	0	0	0	0	0	0	1.6	1.6	1.6	2.0	
29	343	0	0	0	0	0	0	0	0.3	0.3	0.3	0	0	0	0	0	1.8	1.5	2	0.9	
31	30	0	0	0	0	0	0	0	0	0	0	0	0	0	0	3.3	0	0	3.3	3.3	0
32	27	0	0	0	0	0	0	0	0	0	0	0	0	0	0	1.7	0	0	1.7	3.5	0
33	131	0	0	0.8	0	0	0	0	0	0	0	2.3	2.3	6.1	3.8	6.9	2.3	0	0	0	0
35	76	0	0	0	0	0	0	0	0	0	0	2.6	2.6	9.2	7.8	7.8	0	1.3	6.5	11.8	2.6
40	79	0	0	0	0	0	0	0	0	0	0	1.3	0	0	0	0	0	0	0	0	0
41	99	0	0	0	0	0	0	0	0	0	0	0	0	0	0	0	3.0	1.0	0	0	0
43	212	0	0	0	0	0	0	0	0	0	0	0.5	0	0.5	0	0.9	0	0.9	0.9	0.5	1.4
44	70	0	0	0	0	0	0	0	0	0	0	0	0	1.4	2.9	2.9	4.3	11.0	10.0	8.6	7.1
48	139	0	0	0	0	0	0	0	0	0	0	0	0	2.2	1.4	1.4	0	0.7	0.7	1.4	0
49	64	3.1	1.6	1.6	1.6	0	0	0	3.1	0	1.6	22.0	0	4.7	3.1	4.7	0	7.8	4.7	3.1	1.6
50	99	0	0	0	0	0	0	0	0	0	0	3	8.1	7.1	7.1	7.1	1	0	0	0	0

จากตารางที่ 17, 18 และ 19 พบว่า

ตัวชี้วัดที่ 14 อัตราป่วยด้วยโรคติดต่อในนักเรียน

- ตารางที่ 17 กลุ่มเด็กปฐมวัย โรคท้องร่วง เด็กไม่ค่อยเป็น มีโรงเรียนที่ 20 เท่านั้นที่มีอัตราป่วยสูงเกินร้อยละ 10 ส่วนอัตราป่วยด้วยโรคหวัดนั้น โรงเรียนที่ 24, 25 และ 26 มีอัตราป่วยด้วยโรคหวัดมากกว่าโรงเรียนอื่นๆ และเป็นเกือบตลอดทั้งปี ส่วนในโรงเรียนที่ 5, 6, 7, 20, 35, 39 และ 47 มักจะมีเด็กเป็นหวัดในช่วงภาคเรียนที่ 2

- ตารางที่ 18 กลุ่มเด็กประถมศึกษา โรงเรียนที่มีอัตราป่วยด้วยโรคท้องร่วงติดต่อกันทุกเดือน คือโรงเรียนที่ 35 (พบในภาคเรียนที่ 1) และโรงเรียนที่ 38 (พบในภาคเรียนที่ 2) แต่มีอัตราไม่สูงนัก ขณะที่โรงเรียนอื่นๆ ไม่ค่อยพบเด็กที่ป่วยด้วยโรคท้องร่วง ส่วนอัตราป่วยด้วยโรคหวัด โรงเรียนส่วนใหญ่ที่มีเด็กป่วยตลอดทั้งปี คือ โรงเรียนที่ 13 และโรงเรียนที่ 7 มีเด็กป่วยในอัตราสูงถึงร้อยละ 82.00 คือ เดือนพฤศจิกายน

- ตารางที่ 19 กลุ่มเด็กมัธยม มีเด็กป่วยด้วยโรคท้องร่วงและโรคหวัดไม่มากนัก โดยมากไม่เกินร้อยละ 10 แต่มีโรงเรียนที่ 44 และ 49 ที่มีเด็กป่วยเกินร้อยละ 10 ในเดือน พฤศจิกายน-ธันวาคม และ เดือน พฤษภาคม ตามลำดับ

- เมื่อเรียงกลุ่มเด็กที่ป่วยมากที่สุดไปหาน้อยที่สุด คือ ปฐมวัย ประถม และมัธยม เดือนที่มีเด็กป่วยด้วยโรคหวัดมากที่สุด มักจะเป็นเดือนธันวาคม-มกราคม ส่วนโรคท้องร่วงมักพบได้ตลอดทั้งปี แต่โดยมากเป็นในช่วงภาคเรียนที่ 1

ตัวชี้วัดที่ 15 ร้อยละของนักเรียนที่บริโภคอาหารได้ถูกต้อง

การใช้ประโยชน์ของตัวชี้วัดนี้ บ่งชี้ว่ามีนักเรียนที่มีพฤติกรรมในการบริโภคอาหารที่พึงประสงค์มากน้อยเพียงใด และควรจะต้องปรับเปลี่ยนพฤติกรรมในการบริโภคอาหารในข้อใดให้มีความถูกต้องเหมาะสมมากยิ่งขึ้น ใช้ประเมินการเปลี่ยนแปลงพฤติกรรมในการบริโภคอาหารเป็นรายบุคคล สะท้อนถึงคุณภาพของการจัดกิจกรรมการพัฒนานักเรียน และใช้เปรียบเทียบความก้าวหน้าของการจัดกิจกรรมการพัฒนานักเรียน ในด้านดังกล่าวได้

ครูผู้รับผิดชอบประเมินนักเรียนในภาพรวมซึ่งครอบคลุมหัวข้อตามกรอบการประเมินที่กำหนดในแบบรายงานพฤติกรรมสุขภาพที่พึงประสงค์

- 1) รับประทานอาหารที่ปรุงสุก
- 2) รับประทานผัก
- 3) รับประทานผลไม้
- 4) ไม่รับประทานอาหารรสจัด
- 5) ไม่รับประทานของหมักดอง
- 6) ไม่รับประทานขนมขบเคี้ยว หรือขนมที่มีสีฉูดฉาด
- 7) รับประทานอาหารหลักวันละ 3 มื้อ
- 8) ดื่มน้ำสะอาดอย่างน้อยวันละ 8 แก้ว

ครูผู้รับผิดชอบทำการประเมินการปฏิบัติตนของนักเรียนเป็นรายคน และบันทึกผลว่ามีความถี่ในการปฏิบัติมากน้อยเพียงใด โดยแบ่งความถี่เป็น 3 ระดับ ได้แก่ ปฏิบัติเป็นประจำ ปฏิบัติเป็นครั้งคราว และนานๆ ครั้งจึงปฏิบัติ โดยนักเรียนต้องมีความถี่ในการปฏิบัติเป็นประจำ จึงจะถือว่ามีความถี่ที่พึงประสงค์ โดยครูสามารถกำหนดเกณฑ์การประเมินของแต่ละระดับได้ตามบริบทของโรงเรียนเอง หรือสามารถใช้เกณฑ์ดังนี้

- | | | | |
|------------------------|-------------|----------|-------|
| - ปฏิบัติเป็นประจำ | มีช่วงคะแนน | 80 - 100 | คะแนน |
| - ปฏิบัติเป็นครั้งคราว | มีช่วงคะแนน | 50 - 79 | คะแนน |
| - นานๆ ครั้งจึงปฏิบัติ | มีช่วงคะแนน | 0 - 49 | คะแนน |

ตัวชี้วัดที่ 16 ร้อยละของนักเรียนที่มีสุขนิสัยที่พึงประสงค์

การใช้ประโยชน์ของตัวชี้วัดนี้ บ่งชี้ว่ามีนักเรียนที่มีสุขนิสัยที่พึงประสงค์มากน้อยเพียงใด และควรจะต้องปรับเปลี่ยนในข้อใดให้มีความถูกต้องเหมาะสมมากยิ่งขึ้น ใช้ประเมินการเปลี่ยนแปลงสุขนิสัยของนักเรียนสะท้อนถึงคุณภาพของการจัดกิจกรรมการพัฒนานักเรียน และใช้เปรียบเทียบความก้าวหน้าของการจัดกิจกรรมการพัฒนานักเรียนได้

ครูผู้รับผิดชอบประเมินในภาพรวมซึ่งครอบคลุมหัวข้อตามกรอบการประเมินที่กำหนดในแบบรายงานพฤติกรรมสุขภาพที่พึงประสงค์

- | | |
|--------------------------------------|--|
| 1) อาบน้ำอย่างน้อยวันละ 1 ครั้ง | 7) สวมรองเท้า |
| 2) สระผมอย่างน้อยสัปดาห์ละ 2 ครั้ง | 8) ราดน้ำเมื่อใช้ส้วม |
| 3) แปรงฟันอย่างน้อยวันละ 1 ครั้ง | 9) ใช้ช้อนรับประทานอาหาร |
| 4) ล้างมือก่อนรับประทานอาหาร | 10) ใช้ช้อนกลางเมื่อรับประทานอาหารร่วมกับผู้อื่น |
| 5) ล้างมือหลังขับถ่าย | 11) ใส่เสื้อผ้าสะอาด |
| 6) ตัดเล็บมือเล็บเท้าให้สั้นอยู่เสมอ | 12) ใช้แก้วน้ำตนเองเมื่อดื่มน้ำ |

ครูผู้รับผิดชอบทำการประเมินการปฏิบัติตนของนักเรียนเป็นรายคน และบันทึกผลว่ามีความถี่ในการปฏิบัติมากน้อยเพียงใด โดยแบ่งความถี่เป็น 3 ระดับ เช่นเดียวกับการบริโภคอาหาร โดยนักเรียนต้องมีความถี่ในการปฏิบัติเป็นประจำ จึงจะถือว่ามีความสุขนิสัยที่พึงประสงค์ โดยครูสามารถกำหนดเกณฑ์การประเมินของแต่ละระดับได้ตามบริบทของโรงเรียนเอง หรือสามารถใช้เกณฑ์เช่นเดียวกับการบริโภคอาหาร

ตารางที่ 20 แสดงตัวชี้วัดที่ 15 และ 16

ที่	โรงเรียน	ป.3		ป.6	
		ตัวชี้วัดที่ 15	ตัวชี้วัดที่ 16	ตัวชี้วัดที่ 15	ตัวชี้วัดที่ 16
1	บ้านอิเกตุ	92.86	75.00	94.12	79.41
2	อนุบาลกุสุมาลย์	90.48	86.67	94.39	76.64
3	นาเพียงสว่างวิทยานุกูล	97.14	82.86	96.30	85.19
4	นาเพียงฯ (สาขาศรีคงคำ)	81.82	45.45	ไม่มีเด็ก	
5	บ้านนาเพียงเก่าฯ	100.00	100.00	100.00	100.00
6	บ้านกุจศรี	66.67	58.33	90.48	80.95
7	บ้านซ่งเต่า	75.00	50.00	75.00	37.50
8	บ้านหนองปลาตอง	83.33	58.33	100.00	73.68
9	บ้านโคกม่วง	100.00	100.00	100.00	100.00
10	บ้านนาโพธิ์ฯ	100.00	95.24	94.29	94.29
11	บ้านม่วงวิทยา	100.00	69.23	100.00	74.19
12	บ้านบอนสหราษฎร์อุทิศ	100.00	38.10	100.00	61.90
13	ไพศาลวิทยา	67.65	50.00	46.67	63.33
14	บ้านนาดี	ไม่ได้รับข้อมูล		ไม่ได้รับข้อมูล	
15	บ้านห้วยกอกหนองเค็ม	ไม่ได้รับข้อมูล		ไม่ได้รับข้อมูล	
16	บ้านกุดสะกอย	100.00	100.00	100.00	100.00
17	บ้านโพนแพง	ไม่ได้รับข้อมูล		ไม่ได้รับข้อมูล	
18	บ้านกุดชู	100.00	100.00	100.00	100.00
19	ชุมชนนิรมัย	ไม่ได้รับข้อมูล		ไม่ได้รับข้อมูล	
20	บ้านอุ่มจาน	100.00	80.00	100.00	78.57
21	แก่งคำประชาสามัคคี	ไม่ได้รับข้อมูล		ไม่ได้รับข้อมูล	
22	ชุมชนบ่อแสนพันฯ	97.67	97.67	100.00	98.00
23	บ้านหนองบัวฯ	84.00	48.00	57.14	50.00
24	บ้านสนามบิน	100.00	100.00	100.00	100.00
25	บ้านโคกสะอาด	100.00	100.00	ไม่มีเด็ก	
26	บ้านวังศิรีราษฎร์บำรุง	100.00	100.00	100.00	100.00
30	บ้านกุดหว้า	100.00	100.00	100.00	100.00
31	บ้านคุกชัย	100.00	100.00	100.00	100.00
32	บ้านโนนสะอาด	91.67	100.00	92.31	100.00
33	บ้านโคกสูง	91.30	91.30	80.00	92.00
34	วัดสระทอง	100.00	63.64	100.00	50.00
35	วัดฤๅษีสถิต	93.55	87.10	96.97	78.79
36	บ้านหนองบาง	ไม่ได้รับข้อมูล		ไม่ได้รับข้อมูล	
37	ตชด.บ้านป่าก่อ	ไม่ได้รับข้อมูล		ไม่ได้รับข้อมูล	
38	บ้านโพนงาม	100.00	100.00	92.86	92.86
39	บ้านดงนา	93.33	100.00	87.50	100.00
40	ฮาไอยาม่า 2	92.86	92.86	93.94	87.88
41	สังวาลย์วิทย์ 1	66.67	45.45	64.71	44.12
42	บ้านนาคำแคน	78.79	48.48	82.61	47.83
43	ชุมชนบ้านขาง	91.67	69.44	92.45	71.70
44	บ้านโคกป่ากุง	100.00	94.44	100.00	96.00
45	บ้านกุดทานสามัคคี	33.33	37.04	73.68	63.16
46	บ้านวังหินชา	100.00	76.19	100.00	75.86
47	บ้านดอนบาก	57.89	36.84	100.00	100.00
48	บ้านนวมิ่ง	100.00	100.00	100.00	100.00
49	เล็งถ่อนโนนสมบูรณ์	75.00	54.17	80.65	74.19
50	บ้านสงเปลือยดงสามสิบ	ไม่ได้รับข้อมูล		ไม่ได้รับข้อมูล	
51	บ้านดงคารา	100.00	100.00	100.00	100.00
52	บ้านสมประสงค์	ไม่ได้รับข้อมูล		ไม่ได้รับข้อมูล	

จากตารางที่ 20 พบว่า

- ในระดับชั้น ป.3 ตัวชี้วัดที่ 15 เด็กพฤติกรรมกรรมการบริโภคอาหารที่พึงประสงค์อยู่ในระดับดี มากกว่าร้อยละ 50 อยู่หลายโรง ยกเว้นโรงเรียนที่ 45 มีอยู่ร้อยละ 33.33 ส่วนตัวชี้วัดที่ 16 มีโรงเรียน จำนวน 8 โรง ที่เด็กมีสุขนิสัยที่พึงประสงค์ไม่ถึงร้อยละ 50 คือ โรงเรียนที่ 4, 12, 23, 41, 42, 45 และ 47
- ในระดับชั้น ป.6 ตัวชี้วัดที่ 15 โรงเรียนส่วนใหญ่มีเด็กที่มีพฤติกรรมกรรมการบริโภคอาหารที่พึงประสงค์อยู่ในระดับดี ยกเว้นโรงเรียนที่ 13 ที่มีอยู่ร้อยละ 46.77 ส่วนตัวชี้วัดที่ 16 มีโรงเรียน จำนวน 3 โรง ที่มีสุขนิสัยที่พึงประสงค์ไม่ถึงร้อยละ 50 คือ โรงเรียนที่ 7, 41 และ 42

เมื่อดูทั้งพฤติกรรมกรรมการบริโภคอาหารที่พึงประสงค์และสุขนิสัยที่พึงประสงค์ ทั้ง 2 ระดับ พบว่า แต่ละโรงเรียนจะมีเด็กที่มีสุขนิสัยที่พึงประสงค์อยู่ในระดับดีเป็นจำนวนน้อยกว่าหรือเท่ากับเด็กที่มีพฤติกรรมกรรมการบริโภคฯ ที่อยู่ในระดับดี เป็นไปได้ว่า การส่งเสริมสุขภาพอนามัย จะทำได้ง่ายในด้านการบริโภคอาหาร ส่วนด้านสุขนิสัยนั้นต้องทำหลายด้าน จึงมีจำนวนน้อยกว่า อย่างไรก็ตาม สุขนิสัยทั้ง 12 ข้อ นั้น เป็นพื้นฐานที่จำเป็นต้องทำให้ได้อย่างยิ่ง เพื่อสุขภาพที่ดีแก่ตัวเด็กเอง

ตารางที่ 21 แสดงผลการดำเนินงานตามตัวชี้วัดที่ 15 และ 16

ที่	โรงเรียน	ม.3		ม.6	
		ตัวชี้วัดที่ 15	ตัวชี้วัดที่ 16	ตัวชี้วัดที่ 15	ตัวชี้วัดที่ 16
1	บ้านอิกุด	100.00	100.00		
3	นาเพียงสว่างวิทยานุกูล	100.00	82.98		
11	บ้านม่วงวิทยา	96.43	89.29		
17	บ้านโพนแพง	ไม่ได้รับข้อมูล		ไม่ได้รับข้อมูล	
23	บ้านหนองบัวสร้างฯ				
27	โพธิ์แสนวิทยา	86.92	78.46	91.84	83.67
28	กุสุมาลย์วิทยาคม	100.00	100.00	100.00	100.00
29	ท่านผู้หญิงจันทิมา พึ่งบารมี	100.00	100.00	100.00	100.00
31	บ้านศุกชัย	100.00	100.00		
32	บ้านโนนสะอาด	80.00	100.00		
33	บ้านโคกสูง	ไม่ได้รับข้อมูล			
35	วัดฤๅษีสถิต	100.00	72.73		
40	อาโอยมา 2	96.30	88.89		
41	สังวาลวิทย์ 1	93.55	87.10		
43	ชุมชนบ้านขวาง	100.00	87.50		
44	บ้านโคกป่ากุง	100.00	100.00		
48	บ้านนามั่ง	100.00	100.00		
49	เลิงถ่อนโนนสมบูรณ	100.00	70.00		
50	บ้านสงเปลือยดงสามสิบ	100.00	ไม่ได้รับข้อมูล		

จากตารางที่ 21

- ในระดับชั้น ม.3 ตัวชี้วัดที่ 15 เด็กพฤติกรรมการบริโภคอาหารที่พึงประสงค์อยู่ในระดับดี มากกว่าร้อยละ 80 ส่วนตัวชี้วัดที่ 16 มีโรงเรียนเพียง 3 โรงเรียน ที่เด็กมีสุขนิสัยที่พึงประสงค์ไม่ถึง ร้อยละ 80 คือ โรงเรียนที่ 27, 35, และ 49
- ในระดับชั้น ม.6 ตัวชี้วัดที่ 15 และ ตัวชี้วัดที่ 16 โรงเรียนส่วนใหญ่มีเด็กที่มีพฤติกรรมการบริโภคอาหารที่พึงประสงค์ และมีสุขนิสัยที่พึงประสงค์ อยู่ในระดับดี

เมื่อดูทั้งพฤติกรรมการบริโภคอาหารที่พึงประสงค์และสุขนิสัยที่พึงประสงค์ ทั้ง 2 ระดับ พบว่า มีลักษณะคล้ายชั้น ป.3 และ ป.6 ดังกล่าวแล้ว แต่มีข้อเพิ่มเติมว่า เด็กในระดับมัธยมจะมีความรับผิดชอบและสุขภาพอนามัยของตนได้ดีขึ้น จึงมีพฤติกรรมการบริโภคอาหารที่พึงประสงค์และมีสุขนิสัยที่พึงประสงค์ ในระดับดี อยู่เป็นจำนวนมากกว่าเด็กประถม

ผลการดำเนินงานตามวัตถุประสงค์ที่ 2 ส่งเสริมและสนับสนุนการเพิ่มโอกาสทางการศึกษาให้แก่เด็กและเยาวชน

เป้าหมายการดำเนินงาน

- 1) เด็กและเยาวชนด้อยโอกาสมีโอกาสเข้าถึงและได้รับบริการทางการศึกษาในรูปแบบที่เหมาะสมเพิ่มขึ้น
- 2) อัตราการเรียนต่อของนักเรียนในพระราชานุเคราะห์ในแต่ละระดับการศึกษาเพิ่มขึ้น

จากเป้าหมายการดำเนินงานได้กำหนดตัวชี้วัดเพื่อใช้วัดความก้าวหน้าการดำเนินงาน โดยวัดการมี
โอกาสเข้าถึงและได้รับบริการทางการศึกษาในรูปแบบที่เหมาะสมของเด็กและเยาวชนด้อยโอกาส จำนวน 4
ตัวชี้วัด แบ่งตามกลุ่มเป้าหมายที่ดำเนินงานได้เป็น 3 กลุ่ม ได้แก่

- 1) กลุ่มเด็กก่อนวัยเรียน
- 2) กลุ่มเด็กชั้นประถมศึกษาปีที่ 6 ที่สำเร็จการศึกษาในปีการศึกษา 2554
- 3) กลุ่มเด็กและเยาวชนพิการ

กลุ่มเด็กก่อนวัยเรียน (จากข้อมูลแบบรายงาน ว2_101) ตัวชี้วัด คือ

ตัวชี้วัดที่ 17 ร้อยละของเด็กก่อนวัยเรียนที่ได้เข้าเรียนชั้นอนุบาล

การใช้ประโยชน์ของตัวชี้วัดนี้ ใช้บอกถึงความครอบคลุมของการให้บริการทางการศึกษาของเด็ก
ก่อนวัยเรียน โดยครูผู้รับผิดชอบจะสำรวจจำนวนเด็กก่อนวัยเรียนทั้งหมดที่อยู่ในหมู่บ้านที่อยู่ในเขตบริการ
การศึกษาของโรงเรียน และจำนวนเด็กก่อนวัยเรียนที่ได้เข้าเรียนอยู่ในชั้นอนุบาลของโรงเรียนและในโรงเรียน
อื่นๆ ด้วย โดยบันทึกข้อมูลจำแนกเป็นรายหมู่บ้าน

กลุ่มเด็กชั้นประถมศึกษาปีที่ 6 ที่เพิ่งสำเร็จการศึกษา (จากข้อมูลแบบรายงาน ว2_101) ตัวชี้วัด คือ

ตัวชี้วัดที่ 18 ร้อยละของนักเรียนที่เรียนต่อในระดับชั้นมัธยมศึกษาปีที่ 1

การใช้ประโยชน์ของตัวชี้วัดนี้ ใช้บ่งชี้ถึงโอกาสในการเข้าถึงบริการการศึกษาภาคบังคับ (หลังจากจบ
ชั้นประถมศึกษาปีที่ 6)

ตารางที่ 22 แสดงผลการดำเนินงานตามตัวชี้วัดที่ 17 และ 18

ที่	โรงเรียน	เด็กก่อนวัยเรียน ทั้งหมด	ที่ได้เข้าชั้นอนุบาล		ปีการศึกษา 2554		ปีการศึกษา 2555	
			คน	ร้อยละ	นักเรียนที่จบ ป.6 (คน)	ต่อม.1 (คน)	ร้อยละ	
1	บ้านอีกุด	ไม่กรอกข้อมูล	54	ประมวลผลไม่ได้	29	29	100.00	
2	อนุบาลกุสุมาลย์	155	155	100.00	86	86	100.00	
3	นาเพียงสว่างวิทยานุกูล	ไม่กรอกข้อมูล	78	ประมวลผลไม่ได้	60	60	100.00	
4	นาเพียงฯ (สาขาศรีคงคำ)	10	4	40.00	ไม่มีเด็ก ป.6			
5	บ้านนาเพียงเก่า	27	27	100.00	14	14	100.00	
6	บ้านกุงศรี	39	39	100.00	21	21	100.00	
7	บ้านซ่งเต่า	9	9	100.00	12	6	50.00	
8	บ้านหนองปลาตอง	40	27	67.50	19	19	100.00	
9	บ้านโคกม่วง	69	45	65.22	22	22	100.00	
10	บ้านนาโพธิ์	50	50	100.00	33	33	100.00	
11	บ้านม่วงวิทยา	53	53	100.00	15	15	100.00	
12	บ้านบอนสหราษฎร์อุทิศ	32	18	56.25	20	20	100.00	
13	ไพศาลวิทยา	65	28	43.08	18	18	100.00	
14	บ้านนาดี	17	17	100.00	14	14	100.00	
15	บ้านห้วยกอกหนองเค็ม	45	17	37.78	15	15	100.00	
16	บ้านกุดสะกอย	45	13	28.89	25	22	88.00	
17	บ้านโพนแพง	26	26	100.00	50	50	100.00	
18	บ้านกุดชู	42	42	100.00	23	23	100.00	
19	ชุมชนนิรมัย	100	73	73.00	35	35	100.00	
20	บ้านอุ่มจาน	37	37	100.00	18	17	94.44	
21	แก่งคำประชาสามัคคี	12	32	266.67	13	13	100.00	
22	ชุมชนบ่อแสนพินา	75	75	100.00	34	34	100.00	
23	บ้านหนองบัวสร้างวิทยาคาร	24	24	100.00	28	28	100.00	
24	บ้านสนามบิน	7	6	85.71	14	14	100.00	
25	บ้านโคกสะอาด	8	8	100.00	7	6	85.71	
26	บ้านจิวศิริราษฎร์บำรุง	20	20	100.00	28	28	100.00	
30	บ้านกุดหัว	25	17	68.00	17	17	100.00	
31	บ้านศุภชัย	12	12	100.00	8	8	100.00	
32	บ้านโนนสะอาด	10	10	100.00	9	7	77.78	
33	บ้านโคกสูง	19	19	100.00	24	24	100.00	
34	วัดสระทอง	14	14	100.00	19	19	100.00	
35	วัดฤๅษีสถิต	80	40	50.00	33	33	100.00	
36	บ้านหนองบาง	ไม่ได้รับข้อมูล			ไม่ได้รับข้อมูล			
37	ตชด.บ้านป่าก่อ	83	83	100.00	25	18	72.00	
38	บ้านโพนงาม	14	14	100.00	ไม่มีเด็ก ป.6			
39	บ้านดงนา	15	15	100.00	23	23	100.00	
40	อาโอยามา 2	73	73	100.00	29	29	100.00	
41	สังวาลย์วิทย์ 1	32	28	87.50	34	34	100.00	
42	บ้านนาคำแคน	62	62	100.00	23	23	100.00	
43	ชุมชนบ้านซาง	55	55	100.00	46	46	100.00	
44	บ้านโคกป่ากุง	53	52	98.11	25	25	100.00	
45	บ้านกุดหานสามัคคี	62	14	22.58	24	22	91.67	
46	บ้านวังหินชา	38	38	100.00	21	21	100.00	
47	บ้านดอนบาก	25	20	80.00	10	10	100.00	
48	บ้านนวมิ่ง	5	14	280.00	34	34	100.00	
49	เล็งถ่อนโนนสนบูรณ	27	26	96.30	30	30	100.00	
50	บ้านสงเปลือยดงสามสิบ	ไม่ได้รับข้อมูล			ไม่ได้รับข้อมูล			
51	บ้านดงคารา	28	15	53.57	13	13	100.00	
52	บ้านสมประสงค์	55	55	100.00	13	13	100.00	

จากตารางที่ 22 พบว่า

ตัวชี้วัดที่ 17 ร้อยละของเด็กก่อนวัยเรียนที่ได้เข้าเรียนชั้นอนุบาล

โรงเรียนส่วนใหญ่ที่รายงานมาจะมีเด็กก่อนวัยเรียนทั้งหมดในหมู่บ้านมักจะเข้าเรียนชั้นอนุบาล ยกเว้นโรงเรียนที่ 4, 13, 15, 16 และ 45 ที่เข้าเรียนชั้นอนุบาลมีร้อยละที่ต่ำกว่า 50 แต่ในโรงเรียนที่ 21 และ 48 ที่ผลออกมาร้อยละ 266.67 และ 280.00 ตามลำดับนั้น โรงเรียนกรอกแบบรายงานไม่ถูกต้อง จึงขอ ยกตัวอย่างโรงเรียนที่ 48 มา เพื่อเป็นกรณีศึกษา ดังนี้

เขตบริการการศึกษา	จำนวนเด็กก่อนประถมศึกษา ในหมู่บ้าน (คน)			จำนวนเด็กก่อนประถมศึกษา ที่เข้าเรียนชั้นอนุบาล (คน)		
	ชาย	หญิง	รวม	ชาย	หญิง	รวม
บ้านนามงคล หมู่ที่ 3	1	0	1	4	3	7
บ้านนามั่ง หมู่ที่ 4	2	2	4	3	4	7
บ้าน (นอกเขตบริการ)	1	0	1	5	6	11

โรงเรียนที่กรอกข้อมูลมา มักจะเข้าใจว่าเด็กที่อยู่ในหมู่บ้านก็ส่วนหนึ่ง เด็กที่เข้าเรียน ก็คือเด็กที่อยู่ในสถานศึกษา กล่าวคือ มองเด็กเป็น 2 กลุ่ม แต่ในความเป็นจริงนั้น ต้องการให้มองเด็กเป็นกลุ่มเดียว คือ เด็กทั้งหมดที่อยู่ในพื้นที่บริการการศึกษาของโรงเรียน ที่อยู่ในช่วงอายุ 4-5 ขวบ แล้วเด็กกลุ่มนี้ได้เข้ามาเรียนกี่คน คิดเป็นร้อยละเท่าไร ซึ่งจะเห็นได้ว่า เมื่อประมวลผลออกมาในตารางที่ 22 จะมีเด็กในหมู่บ้าน 5 คน ในที่เข้าเรียน 14 คน จึงทำให้ผลออกมาเป็นร้อยละ 280 และจะเห็นได้ว่า จะไม่นำเด็กนอกพื้นที่บริการมาคิดคำนวณ

ตัวชี้วัดที่ 18 ร้อยละของนักเรียนที่เรียนต่อในระดับชั้นมัธยมศึกษาปีที่ 1

โดยมากแล้วนักเรียนที่จบ ป.6 มักจะเรียนต่อชั้น ม.1 แต่มีบางส่วนที่ไม่ได้เรียนจริงๆ เช่น ออกมาเพื่อประกอบอาชีพ เพื่อส่งเสียน้องให้เรียนต่อ ซึ่งครูสามารถให้คำแนะนำสถานศึกษาต่อ เช่น การศึกษานอกโรงเรียน (กศน.) หรือเรียนกับผู้เชี่ยวชาญเฉพาะด้านที่ (เช่น หมอลำ ร้องเพลง หมอoyaแผนโบราณ เกษตรกร) เด็กชอบ เพราะอย่าลืมว่า เด็กที่ไม่ได้ศึกษาต่อ นั้น ควรได้รับการปลูกฝังทั้งความรู้และคุณธรรม เพื่อให้สามารถดำเนินชีวิตได้เหมาะสม เกิดประโยชน์แก่ตนเอง ครอบครัว และสังคมส่วนรวมต่อไปได้

กลุ่มเด็กและเยาวชนพิการ (จากข้อมูลแบบรายงาน ว2_102) ตัวชี้วัด คือ

ตัวชี้วัดที่ 19 ร้อยละของเด็กและเยาวชนพิการได้รับการพัฒนาศักยภาพและเตรียมความพร้อมเพื่อส่งต่อเรียนร่วม
ตัวชี้วัดที่ 20 ร้อยละของเด็กและเยาวชนพิการได้รับการศึกษาในรูปแบบที่เหมาะสม

การใช้ประโยชน์ของตัวชี้วัด ใช้บอกถึงสถานการณ์ของเด็กพิการที่ได้รับการพัฒนาศักยภาพและเตรียมความพร้อมเพื่อส่งต่อเรียนร่วม และบอกถึงสถานการณ์ของเด็กพิการที่ได้รับบริการทางการศึกษาในรูปแบบที่เหมาะสม

เด็กพิการ หมายถึง เด็กที่มีความบกพร่องทางการศึกษา 9 ประเภทความพิการ
คัดแยกโดยคณะอนุกรรมการคัดเลือกและจำแนกความพิการเพื่อการศึกษาของกระทรวงศึกษาธิการ
(2543) ได้แก่

- 1) บกพร่องทางการเห็น
- 2) บกพร่องทางการได้ยิน
- 3) บกพร่องทางสติปัญญา
- 4) บกพร่องทางร่างกายหรือสุขภาพ
- 5) มีปัญหาทางการเรียนรู้
- 6) บกพร่องทางการพูดและภาษา
- 7) มีปัญหาทางพฤติกรรมหรืออารมณ์
- 8) ออทิสติก
- 9) พิการซ้อน

ตัวชี้วัดที่ 19 และ 20 มีผลการดำเนินงานตามตารางที่ 21 และ 22 ดังนี้

ตารางที่ 23 แสดงผลการดำเนินงานตามตัวชี้วัดที่ 19

ที่	โรงเรียน	จำนวนเด็กจำแนกตามประเภทความพิการ (คน)										ได้รับการเตรียมความพร้อม			
		1	2	3	4	5	6	7	8	9	รวม	โรงเรียน	แหล่งอื่น	รวม	ร้อยละ
1	บ้านอิฐ*	2	1	0	0	9	0	1	0	0	13	0	0	0	0
2	อนุบาลสุมาลัย	1	0	0	1	18	1	3	1	0	25	24	1	25	100.00
3	นาเพียงสว่างวิทยานุกูล*	0	0	0	3	0	0	0	0	0	3	0	0	0	0
4	นาเพียงสว่างวิทยานุกูล(สาขาศรีคงคำ)	0	0	0	0	0	0	0	0	0	0	0	0	0	0
5	บ้านนาเพียงเก่าสนธิราษฎร์สามัคคี	0	0	0	0	9	0	0	0	0	9	0	0	0	0
6	บ้านกุงศรี	0	0	0	0	21	0	0	0	1	22	0	0	0	0
7	บ้านซ่งเต่า	0	0	0	0	0	0	0	0	0	0	0	0	0	0
8	บ้านหนองปลาตอง(ประชาวิทยาคาร)	0	0	0	0	0	0	0	0	0	0	0	0	0	0
9	บ้านโคกม่วง	0	0	0	0	3	0	0	0	0	3	0	0	0	0
10	บ้านนาโพธิ์ราษฎร์พัฒนา	0	0	0	0	0	0	0	0	0	0	0	0	0	0
11	บ้านม่วงวิทยา*	0	0	0	0	0	0	0	0	0	0	0	0	0	0
12	บ้านบ่อนสหราษฎร์อุทิศ	0	0	0	0	0	0	0	0	0	0	0	0	0	0
13	ไพศาลวิทยา	0	0	0	0	12	0	0	0	0	12	0	0	0	0
14	บ้านนาดี	ไม่ได้รับข้อมูล													
15	บ้านห้วยกอกหนองเค็ม	ไม่ได้รับข้อมูล													
16	บ้านกุดตะกอย	0	0	0	0	0	0	0	0	0	0	0	0	0	0
17	บ้านโพนแพง(เจียรนวนนท์ อุทิศ 5)*	ไม่ได้รับข้อมูล													
18	บ้านกุดคู	0	1	1	1	0	0	0	0	1	4	4	0	4	100.00
19	ชุมชนนิรมัย	ไม่ได้รับข้อมูล													
20	บ้านอู่จวน	0	0	0	0	0	0	0	0	3	3	2	1	3	100.00
21	แก้งคำประชาสามัคคี	ไม่ได้รับข้อมูล													
22	ชุมชนบ่อแสนพันมิตรภาพที่ 211	1	0	2	3	0	0	0	0	1	7	0	0	0	0
23	บ้านหนองบัวสร้างวิทยาคาร*	0	0	2	0	2	0	1	0	1	6	10	2	12	200.00
24	บ้านสนามบิน	0	0	0	1	11	0	0	1	0	13	0	0	0	0
25	บ้านโคกสะอาด	0	0	0	0	1	0	0	0	0	1	0	0	0	0
26	บ้านจิวศิริราษฎร์บำรุง	0	0	0	0	0	0	0	0	0	0	0	0	0	0
30	บ้านกุดหัว	0	0	0	0	0	0	0	0	0	0	0	0	0	0
31	บ้านคูชัย*	0	0	1	0	0	0	0	0	0	1	1	0	1	100.00
32	บ้านโนนสะอาด*	0	0	0	1	0	1	0	0	0	2	0	0	0	0
33	บ้านโคกสูง*	0	0	6	0	2	4	3	2	2	19	0	0	0	0
34	วัดสระทอง	0	0	0	1	1	0	0	0	2	4	0	0	0	0
35	วัดฤๅษีสถิต*	0	0	0	0	0	0	0	1	5	6	6	0	6	100.00
36	บ้านหนองบาง	ไม่ได้รับข้อมูล													
37	ตชด.บ้านปากอ	ไม่ได้รับข้อมูล													
38	บ้านโง้งนวม	0	0	0	0	0	0	0	0	0	0	0	0	0	0
39	บ้านดงนา	0	0	0	0	0	0	0	0	0	0	0	0	0	0
40	อ้ายยาม่า 2*	0	0	0	0	0	1	0	0	0	1	0	1	1	100.00
41	สังวาลวิทย 1*	0	0	0	1	3	0	0	0	0	4	0	0	0	0
42	บ้านนาคำแคน	0	0	0	0	0	0	0	0	0	0	0	0	0	0
43	ชุมชนบ้านซาง*	ไม่ได้รับข้อมูล													
44	บ้านโคกป่ากุง*	0	0	0	1	36	0	0	1	0	38	38	0	38	100.00
45	บ้านกุดหานสามัคคี	0	0	3	0	6	0	0	0	0	9	0	0	0	0
46	บ้านวังหินชา	0	0	2	2	1	0	0	0	0	5	5	0	5	100.00
47	บ้านดอนบาก	0	0	0	0	14	0	0	0	0	14	0	0	0	0
48	บ้านนวมิ่ง*	0	0	1	0	38	0	0	0	0	39	0	0	0	0
49	เล็งถ่อนโนนสมบูรณ์*	ไม่ได้รับข้อมูล													
50	บ้านสงเปลือยดงสามสิบ*	0	0	0	1	0	0	0	1	0	2	0	0	0	0
51	บ้านดงดารา	0	0	0	0	0	0	0	0	1	1	0	0	0	0
52	บ้านสมประสงค์	ไม่ได้รับข้อมูล													
	รวม	4	2	18	16	187	7	8	7	17	266	90	5	95	35.71

จากตารางที่ 23 พบว่า

ตัวชี้วัดที่ 19 ร้อยละของเด็กและเยาวชนพิการที่ได้รับการพัฒนาศักยภาพและเตรียมความพร้อมเพื่อส่งต่อเรียนร่วม

- มีเด็กพิการที่พบในหมู่บ้านพื้นที่ให้บริการทางการศึกษา รวมทั้งหมด 266 คน ได้รับการเตรียมความพร้อมจากโรงเรียน และแหล่งอื่นๆ จำนวน 95 คน คิดเป็นร้อยละ 35.71 โดยเด็กพิการส่วนใหญ่จะเป็นประเภทที่ 5 คือ มีปัญหาการเรียนรู้ จำนวน 187 คน โดยในหมู่บ้านพื้นที่ให้บริการของโรงเรียนที่ 33 โรงเรียนบ้านโคกสูง มีเด็กพิการอยู่ถึง 6 ประเภท คือ 3) บกพร่องทางสติปัญญา 5) มีปัญหาการเรียนรู้ 6) บกพร่องทางการพูดและภาษา 7) มีปัญหาพฤติกรรมหรืออารมณ์ 8) ออทิสติก 9) พิการซ้อน รวมทั้งหมด 19 คน แต่ไม่ได้รับการเตรียมความพร้อมเพื่อส่งต่อเรียนร่วมเลย

- โรงเรียนที่สำรวจพบเด็กพิการในหมู่บ้าน และเด็กได้รับการเตรียมความพร้อมเพื่อส่งต่อเรียนร่วม มี 9 โรงเรียน คือ โรงเรียนที่ 2, 18, 20, 23, 31, 35, 40, 44 และ 46

- โรงเรียนที่สำรวจพบเด็กพิการในหมู่บ้าน แต่เด็กไม่ได้รับการเตรียมความพร้อมเพื่อส่งต่อเรียนร่วม มี 18 โรงเรียน คือ โรงเรียนที่ 1, 3, 5, 6, 9, 13, 22, 24, 25, 32, 33, 34, 41, 45, 47, 48, 50 และ 51

- โรงเรียนที่ส่งข้อมูลมา แต่ไม่พบเด็กพิการในหมู่บ้านพื้นที่ให้บริการทางการศึกษา มี 11 โรงเรียน คือ โรงเรียนที่ 4, 7, 8, 10, 11, 12, 16, 26, 30, 38, 39, 42 และ 46

ตารางที่ 24 แสดงผลการดำเนินงานตามตัวชี้วัดที่ 20

ที่	โรงเรียน	จำนวนเด็กพิการในโรงเรียนจำแนกตามประเภทความพิการ										จำนวนเด็กพิการที่ได้รับการศึกษาในรูปแบบที่เหมาะสม										
		1	2	3	4	5	6	7	8	9	รวม	1	2	3	4	5	6	7	8	9	รวม	ร้อยละ
1	บ้านอีกุต	2	1	0	0	9	0	1	0	0	13	0	0	0	0	0	0	0	0	0	0	0
2	อนุบาลกุสุมาลย์	1	0	0	1	18	1	3	1	0	25	1	0	0	0	18	1	3	1	0	24	96.00
3	นาเพียงสว่างวิทยานุกูล	0	0	0	3	0	0	0	0	0	3	0	0	0	0	0	0	0	0	0	0	0
4	นาเพียงสว่างฯ (สาขาศรีคิงคำ)	0	0	0	0	0	0	0	0	0	0	0	0	0	0	0	0	0	0	0	0	0
5	บ้านนาเพียงเก่า	0	0	0	0	0	0	0	0	0	0	0	0	0	0	0	0	0	0	0	0	0
6	บ้านลุงศรี	0	0	0	0	21	0	0	0	1	22	0	0	0	0	21	0	0	0	1	22	100.00
7	บ้านซ่งเต่า	0	0	0	0	0	0	0	0	0	0	0	0	0	0	0	0	0	0	0	0	0
8	บ้านหนองปลาตอง	0	0	0	0	0	0	0	0	0	0	0	0	0	0	0	0	0	0	0	0	0
9	บ้านโคกม่วง	0	0	0	2	3	0	0	0	0	5	0	0	0	2	3	0	0	0	0	5	100.00
10	บ้านนาโพธิ์คูราษฎร์พัฒนา	0	0	0	0	0	0	0	0	0	0	0	0	0	0	0	0	0	0	0	0	0
11	บ้านม่วงวิทยา	0	0	0	0	0	0	0	0	0	0	0	0	0	0	0	0	0	0	0	0	0
12	บ้านบอนสหราษฎร์อุทิศ	0	0	0	0	0	0	0	0	0	0	0	0	0	0	0	0	0	0	0	0	0
13	ไพศาลวิทยา	0	0	0	0	12	0	0	0	0	12	0	0	0	0	0	0	0	0	0	0	0
14	บ้านนาดี	ไม่ได้รับข้อมูล																				
15	บ้านห้วยกอกหนองเค็ม	ไม่ได้รับข้อมูล																				
16	บ้านกุดสะกอย	0	0	1	1	27	0	0	0	1	30	0	0	1	1	27	0	0	0	1	30	100.00
17	บ้านโพนแพง	ไม่ได้รับข้อมูล																				
18	บ้านกุดชู	0	1	1	1	0	1	0	0	0	4	0	1	1	1	0	1	0	0	0	4	100.00
19	ชุมชนนิรมัย	ไม่ได้รับข้อมูล																				
20	บ้านอุ่มจาน	0	0	0	2	2	1	0	2	2	9	0	0	0	2	2	1	0	2	2	9	100.00
21	แก่งคำประชาสามัคคี	ไม่ได้รับข้อมูล																				
22	ชุมชนบ่อแสนพันฯ	1	0	2	3	0	0	0	0	1	7	0	0	0	0	0	0	0	0	0	0	0
23	บ้านหนองบัวสร้างฯ	0	2	5	0	2	0	0	0	0	9	1	3	1	0	0	0	0	0	0	5	55.56
24	บ้านสนามบิน	0	0	1	0	11	0	0	1	0	13	0	0	0	0	0	0	0	0	0	0	0
25	บ้านโคกสะอาด	0	0	0	0	1	0	0	0	0	1	0	0	0	0	0	0	0	0	0	0	0
26	บ้านจิวศิริราษฎร์บำรุง	0	0	0	0	0	0	0	0	0	0	0	0	0	0	0	0	0	0	0	0	0
30	บ้านกุดหว้า	0	0	0	0	0	0	0	0	0	0	0	0	0	0	0	0	0	0	0	0	0
31	บ้านศุกชัย	0	0	1	0	0	0	0	0	0	1	0	0	1	0	0	0	0	0	0	1	100.00
32	บ้านโนนสะอาด	2	0	0	0	0	0	0	0	0	2	2	0	0	0	0	0	0	0	0	2	100.00
33	บ้านโคกสูง	0	0	6	0	2	4	3	2	2	19	0	0	0	0	0	0	0	0	0	0	0
34	วัดสระทอง	0	0	0	1	2	0	0	0	1	4	0	0	0	1	2	0	0	0	1	4	100.00
35	วัดฤๅษีสถิต	1	0	1	0	0	0	0	0	2	4	1	0	1	0	0	0	0	0	0	2	50.00
36	บ้านหนองบาง	ไม่ได้รับข้อมูล																				
37	ต.ชด.บ้านป่าก่อ	ไม่ได้รับข้อมูล																				
38	บ้านโพนขาม	0	0	0	0	0	0	0	0	0	0	0	0	0	0	0	0	0	0	0	0	0
39	บ้านดงนา	0	0	0	0	0	0	0	0	0	0	0	0	0	0	0	0	0	0	0	0	0
40	อาโอยมา 2	0	0	0	0	39	0	0	0	0	39	0	0	0	0	39	0	0	0	0	39	100.00
41	สังวาลวิทย 1	0	0	0	1	2	0	0	0	0	3	0	0	0	0	0	0	0	0	0	0	0
42	บ้านนาคำแคน	0	0	0	0	0	0	0	0	0	0	0	0	0	0	0	0	0	0	0	0	0
43	ชุมชนบ้านขวาง	ไม่ได้รับข้อมูล																				
44	บ้านโคกป่ากุง	0	0	0	0	36	0	0	1	0	37	0	0	0	0	36	0	0	1	0	37	100.00
45	บ้านกุดหนานสามัคคี	0	0	3	0	6	0	0	0	0	9	0	0	0	0	0	0	0	0	0	0	0
46	บ้านวังหินชา	5	0	0	0	0	0	0	0	0	5	5	0	0	0	0	0	0	0	0	5	100.00
47	บ้านดอนบาก	0	0	0	0	17	0	0	0	0	17	0	0	0	0	17	0	0	0	0	17	100.00
48	บ้านนามั่ง	0	0	0	0	30	0	0	0	0	30	0	0	0	0	30	0	0	0	0	30	100.00
49	เลิงถ่อนโนนสมบูรณ	ไม่ได้รับข้อมูล																				
50	บ้านสงเปลือยดงสามสิบ	0	0	1	1	35	0	0	1	0	38	0	0	1	1	35	0	0	1	0	38	100.00
51	บ้านดงดารา	0	0	0	0	0	0	0	0	1	1	0	0	0	0	0	0	0	0	0	0	0
52	บ้านสมประสงค์	ไม่ได้รับข้อมูล																				
	รวม	12	4	22	16	275	7	7	8	11	362	10	4	6	8	230	3	3	5	5	274	75.69

จากตารางที่ 24 พบว่า

ตัวชี้วัดที่ 20 ร้อยละของเด็กและเยาวชนพิการได้รับการศึกษาในรูปแบบที่เหมาะสม

- เด็กพิการที่พบในโรงเรียน รวมทั้งหมด 362 คน โดยเด็กได้รับการศึกษาในรูปแบบที่เหมาะสม จำนวน 274 คน คิดเป็นร้อยละ 75.69 ซึ่งเด็กพิการส่วนใหญ่จะเป็นประเภทที่ 5 คือ มีปัญหาการเรียนรู้ จำนวน 275 คน และที่น่าสังเกตคือเด็กพิการในหมู่บ้านพื้นที่ให้บริการฯ ของโรงเรียนที่ 33 โรงเรียนบ้านโคกสูง จำนวน 19 คน นั้น (จากตารางที่ 23) กำลังศึกษาอยู่ที่โรงเรียนทั้งหมด แต่ไม่ได้รับการศึกษาในรูปแบบที่เหมาะสม ซึ่งโรงเรียนสามารถไปขอความช่วยเหลือจากศูนย์การศึกษาพิเศษประจำจังหวัดบุรีรัมย์ได้ เพื่อประโยชน์ของเด็กพิการ ผู้ปกครอง และโรงเรียนเองจะได้จัดกิจกรรมการเรียนให้เหมาะสมทั้งแก่เด็กพิการและเด็กทั่วไปต่อไปได้

- โรงเรียนที่จัดการศึกษาในรูปแบบที่เหมาะสม มีจำนวน 16 โรงเรียน ส่วนใหญ่จะจัดได้ ร้อยละ 100.00 ยกเว้นโรงเรียนที่ 2, 23 และ 25 ที่จัดได้ร้อยละ 96.00, 55.56 และ 50.00 ตามลำดับ

- โรงเรียนที่มีเด็กพิการ และเด็กได้รับการจัดการศึกษาในรูปแบบที่เหมาะสม มี 17 โรงเรียน คือ โรงเรียนที่ 2, 6, 9, 16, 18, 20, 23, 31, 32, 34, 35, 40, 44, 46, 47, 48 และ 50

- โรงเรียนที่มีเด็กพิการ แต่เด็กไม่ได้รับการจัดการศึกษาในรูปแบบที่เหมาะสม มี 10 โรงเรียน คือ โรงเรียนที่ 1, 3, 13, 22, 24, 25, 33, 41, 45 และ 51

- โรงเรียนที่ส่งข้อมูลมา แต่ไม่พบเด็กพิการในโรงเรียน มี 12 โรงเรียน คือ โรงเรียนที่ 4, 5, 7, 8, 10, 11, 12, 26, 30, 38, 39 และ 42

ผลการดำเนินงานตามวัตถุประสงค์ที่ 3

เสริมสร้างศักยภาพของเด็กและเยาวชนในการเรียนรู้ทางวิชาการ

เป้าหมายการดำเนินงาน มี 1 เป้าหมาย

เด็กและเยาวชนมีความรู้และทักษะที่จำเป็นในวิชาภาษาไทย คณิตศาสตร์ วิทยาศาสตร์ และภาษาอังกฤษเพิ่มขึ้น

ได้กำหนดตัวชี้วัดเพื่อใช้วัดความก้าวหน้าการดำเนินงาน 8 ตัวชี้วัด คือ

ตัวชี้วัดที่ 23 คะแนนเฉลี่ยร้อยละกลุ่มสาระภาษาไทยของนักเรียนชั้นประถมศึกษาปีที่ 3 ชั้นประถมศึกษาปีที่ 6
ชั้นมัธยมศึกษาปีที่ 3 และชั้นมัธยมศึกษาปีที่ 6

ตัวชี้วัดที่ 24 คะแนนเฉลี่ยร้อยละกลุ่มสาระวิทยาศาสตร์ของนักเรียนชั้นประถมศึกษาปีที่ 3 ชั้นประถมศึกษาปีที่ 6
ชั้นมัธยมศึกษาปีที่ 3 และชั้นมัธยมศึกษาปีที่ 6

ตัวชี้วัดที่ 25 คะแนนเฉลี่ยร้อยละกลุ่มสาระคณิตศาสตร์ของนักเรียนชั้นประถมศึกษาปีที่ 3 ชั้นประถมศึกษาปีที่ 6
ชั้นมัธยมศึกษาปีที่ 3 และชั้นมัธยมศึกษาปีที่ 6

ตัวชี้วัดที่ 26 คะแนนเฉลี่ยร้อยละกลุ่มสาระภาษาอังกฤษของนักเรียนชั้นประถมศึกษาปีที่ 3 ชั้นประถมศึกษาปีที่ 6
ชั้นมัธยมศึกษาปีที่ 3 และชั้นมัธยมศึกษาปีที่ 6

ตัวชี้วัดที่ 27 ร้อยละของนักเรียนชั้นประถมศึกษาปีที่ 3 ชั้นประถมศึกษาปีที่ 6 ชั้นมัธยมศึกษาปีที่ 3
และชั้นมัธยมศึกษาปีที่ 6 ที่มีผลการเรียนกลุ่มสาระภาษาไทยตั้งแต่ระดับดีขึ้นไป

ตัวชี้วัดที่ 28 ร้อยละของนักเรียนชั้นประถมศึกษาปีที่ 3 ชั้นประถมศึกษาปีที่ 6 ชั้นมัธยมศึกษาปีที่ 3
และชั้นมัธยมศึกษาปีที่ 6 ที่มีผลการเรียนกลุ่มสาระวิทยาศาสตร์ตั้งแต่ระดับดีขึ้นไป

ตัวชี้วัดที่ 29 ร้อยละของนักเรียนชั้นประถมศึกษาปีที่ 3 ชั้นประถมศึกษาปีที่ 6 ชั้นมัธยมศึกษาปีที่ 3
และชั้นมัธยมศึกษาปีที่ 6 ที่มีผลการเรียนกลุ่มสาระคณิตศาสตร์ตั้งแต่ระดับดีขึ้นไป

ตัวชี้วัดที่ 30 ร้อยละของนักเรียนชั้นประถมศึกษาปีที่ 3 ชั้นประถมศึกษาปีที่ 6 ชั้นมัธยมศึกษาปีที่ 3
และชั้นมัธยมศึกษาปีที่ 6 ที่มีผลการเรียนกลุ่มสาระภาษาอังกฤษ ตั้งแต่ระดับดีขึ้นไป

อย่างไรก็ตาม สำหรับการประเมินคุณภาพการศึกษาเพื่อให้สอดคล้องกับแนวทางของระบบการจัดการศึกษาของประเทศ ในตัวชี้วัดที่ 23-30 ได้ใช้แบบทดสอบทางการศึกษาแห่งชาติขั้นพื้นฐาน (O-NET) เป็นการวัดผลการจัดการศึกษาขั้นพื้นฐาน สำหรับนักเรียนช่วงชั้นที่ 2-4 ส่วนในช่วงชั้นที่ 1 (ชั้นประถมศึกษาปีที่ 3 ยังไม่มี)

ตารางที่ 25 สรุปค่าสถิติพื้นฐานคะแนนสอบทางการศึกษาแห่งชาติ (O-NET) ประจำปีการศึกษา 2555

ระดับประเทศ ช่วงชั้นที่ 2 (ป.6)

ชื่อวิชา	ผู้เข้าสอบ (คน)	คะแนนต่ำสุด	คะแนนสูงสุด	ค่าเฉลี่ย	ขีดจำกัดล่าง
ภาษาไทย	773,337	0.00	100.00	45.68	45.63
วิทยาศาสตร์	773,330	0.00	94.50	37.46	37.43
คณิตศาสตร์	773,235	0.00	100.00	35.77	35.72
ภาษาอังกฤษ	773,338	0.00	100.00	36.98	36.93

ระดับประเทศ ช่วงชั้นที่ 3 (ม.3)

ชื่อวิชา	ผู้เข้าสอบ (คน)	คะแนนต่ำสุด	คะแนนสูงสุด	ค่าเฉลี่ย	ขีดจำกัดล่าง
ภาษาไทย	754,501	14.40	92.00	54.48	54.45
วิทยาศาสตร์	753,294	0.00	98.00	35.37	35.33
คณิตศาสตร์	753,889	0.00	100.00	26.95	26.92
ภาษาอังกฤษ	754,302	0.00	100.00	28.71	28.68

ระดับประเทศ ช่วงชั้นที่ 4 (ม.6)

ชื่อวิชา	ผู้เข้าสอบ (คน)	คะแนนต่ำสุด	คะแนนสูงสุด	ค่าเฉลี่ย	ขีดจำกัดล่าง
ภาษาไทย	393,420	0.00	96.00	47.18	47.11
วิทยาศาสตร์	393,032	0.00	93.22	33.09	33.04
คณิตศาสตร์	394,550	0.00	100.00	22.72	22.66
ภาษาอังกฤษ	394,208	0.00	98.00	22.12	22.07

ในการดูคะแนนเฉลี่ยของแต่ละกลุ่มสาระนั้น ใช้ค่าคะแนนเฉลี่ยของประเทศมาเป็นตัวเปรียบเทียบ
 ตัวชี้วัดที่ 23 คะแนนเฉลี่ยร้อยละกลุ่มสาระภาษาไทยของนักเรียน ชั้น ป.6 ม.3 และ ม.6
 ตัวชี้วัดที่ 24 คะแนนเฉลี่ยร้อยละกลุ่มสาระวิทยาศาสตร์ของนักเรียน ชั้น ป.6 ม.3 และ ม.6
 ตัวชี้วัดที่ 25 คะแนนเฉลี่ยร้อยละกลุ่มสาระคณิตศาสตร์ของนักเรียน ชั้น ป.6 ม.3 และ ม.6
 ตัวชี้วัดที่ 26 คะแนนเฉลี่ยร้อยละกลุ่มสาระภาษาอังกฤษของนักเรียน ชั้น ป.6 ม.3 และ ม.6

ในระดับประถมศึกษาปีที่ 6 ตามรูปที่ 1, 2, 3 และ 4

ในระดับมัธยมศึกษาปีที่ 3 ตามรูปที่ 5, 6, 7 และ 8

ในระดับมัธยมศึกษาปีที่ 6 ตามรูปที่ 9, 10, 11 และ 12 ดังนี้

รูปที่ 1 แสดงตัวชี้วัดที่ 23

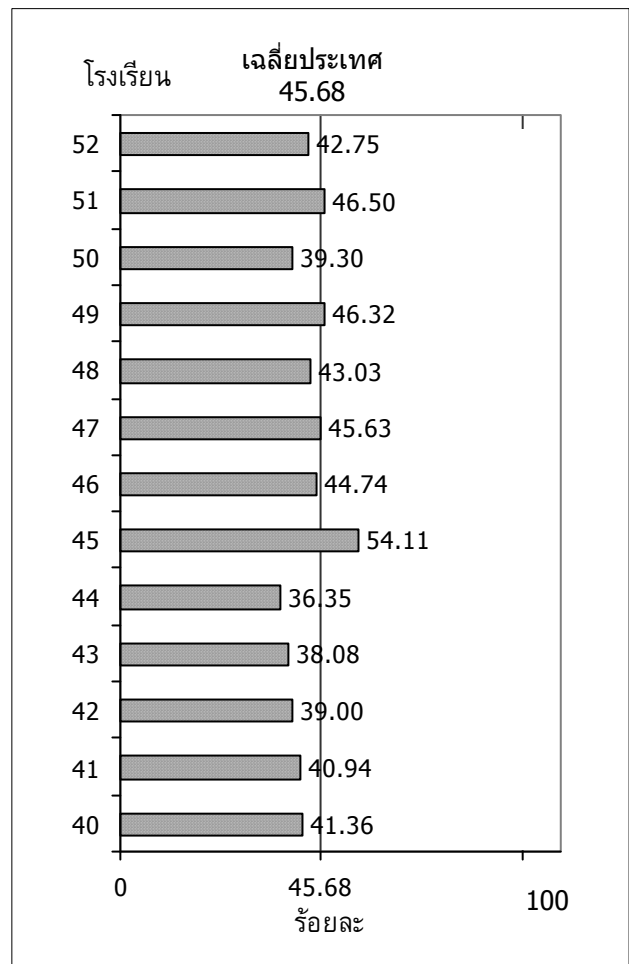
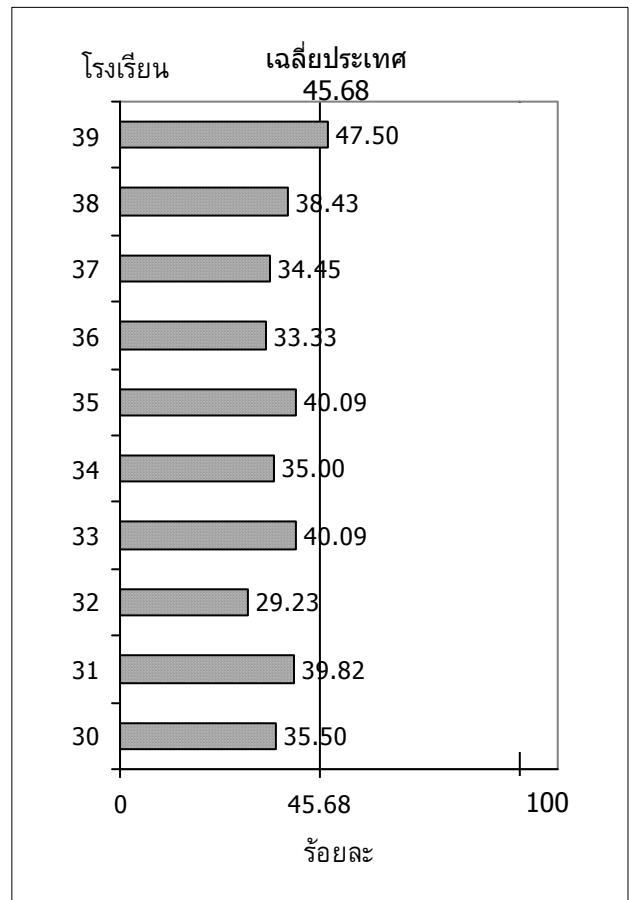
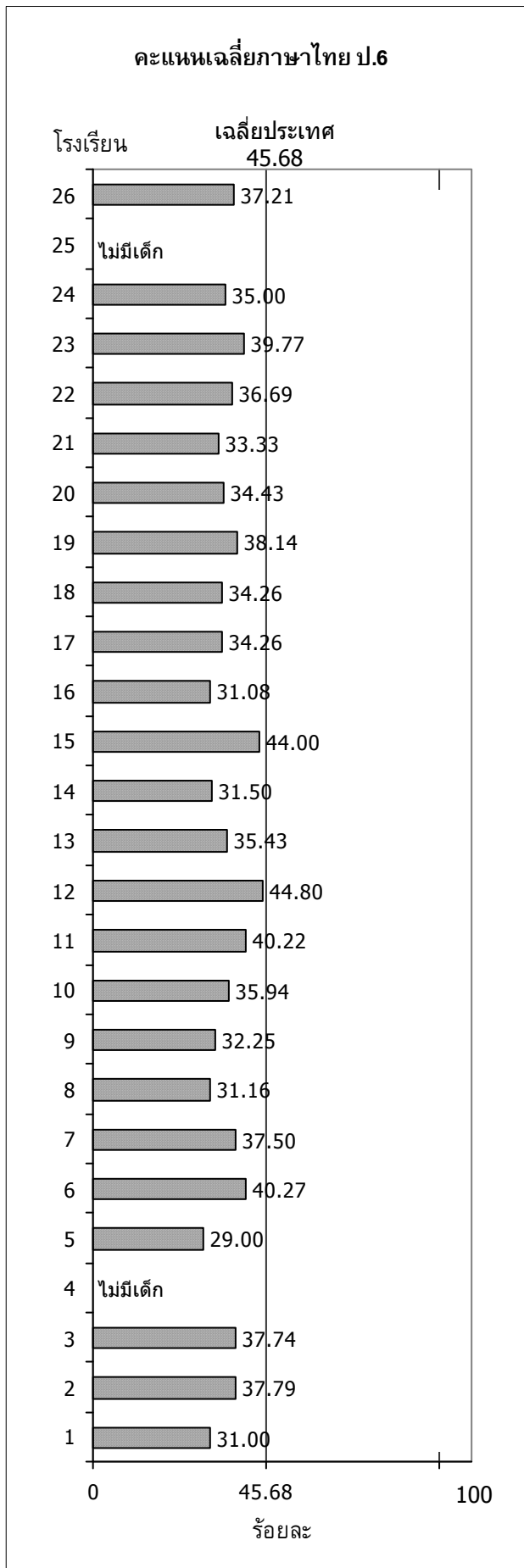

รูปที่ 2 แสดงตัวชี้วัดที่ 24

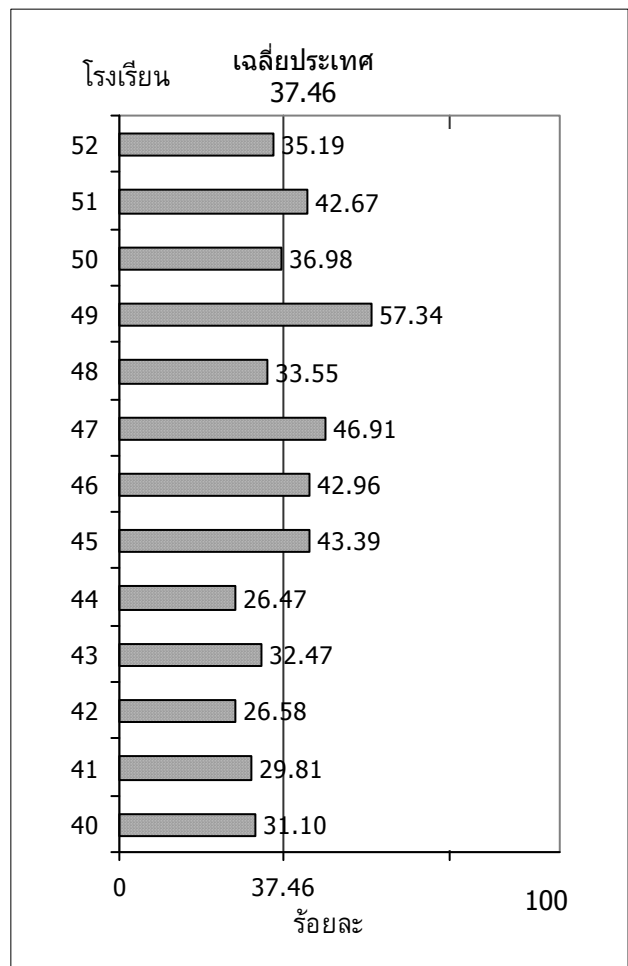
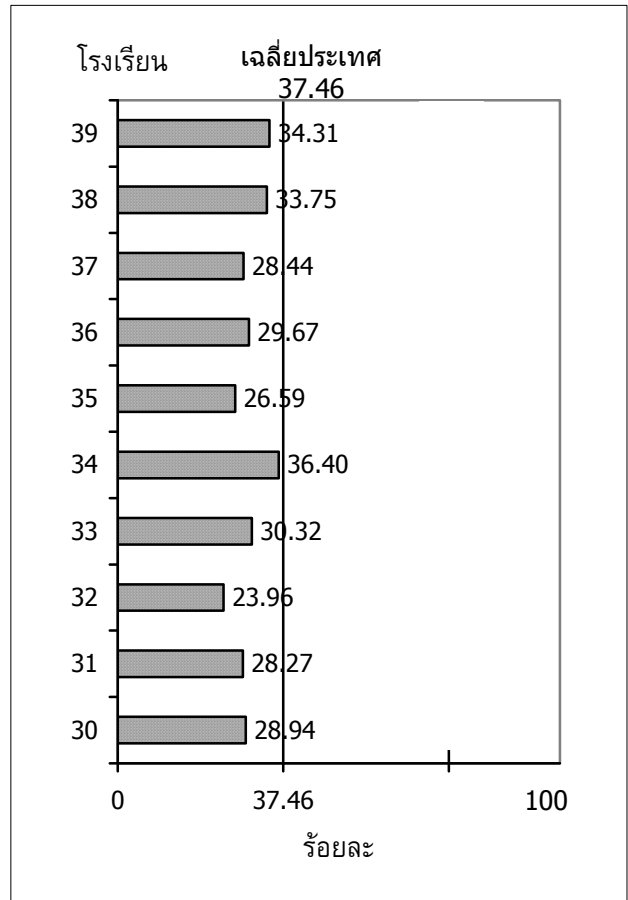
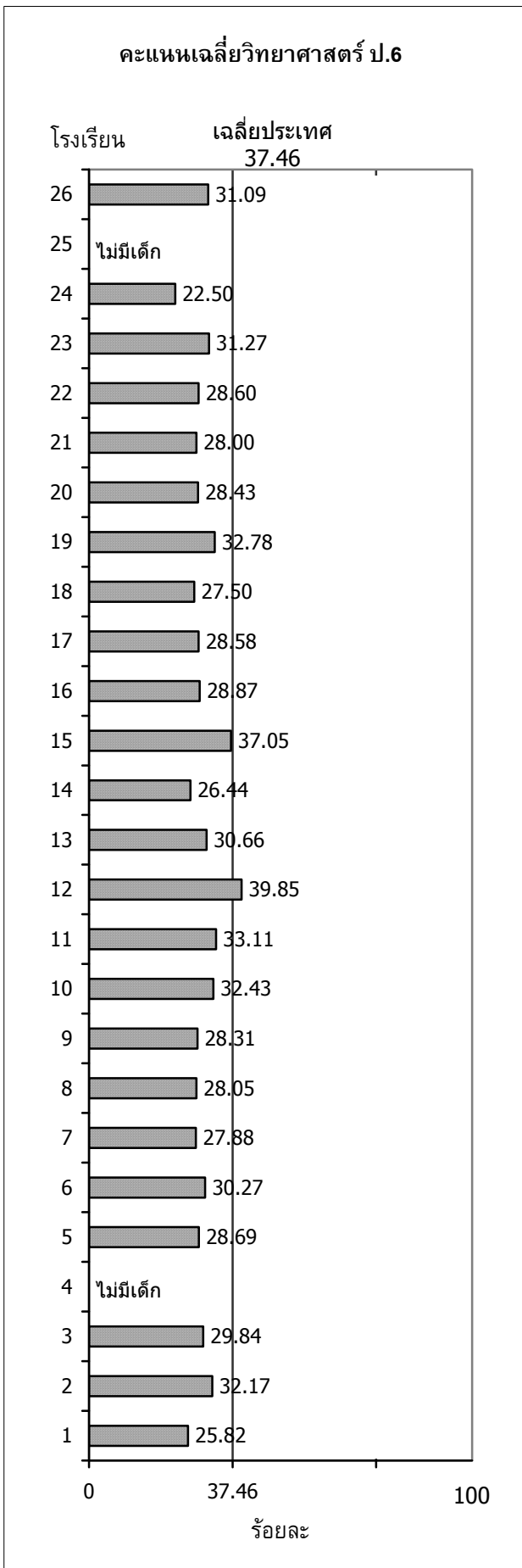

รูปที่ 3 แสดงตัวชี้วัดที่ 25

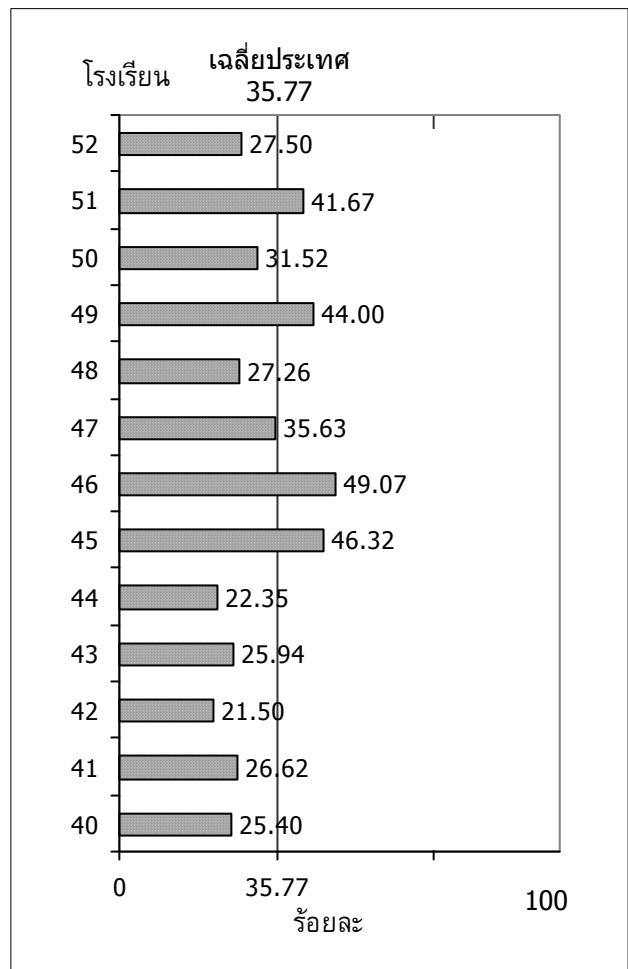
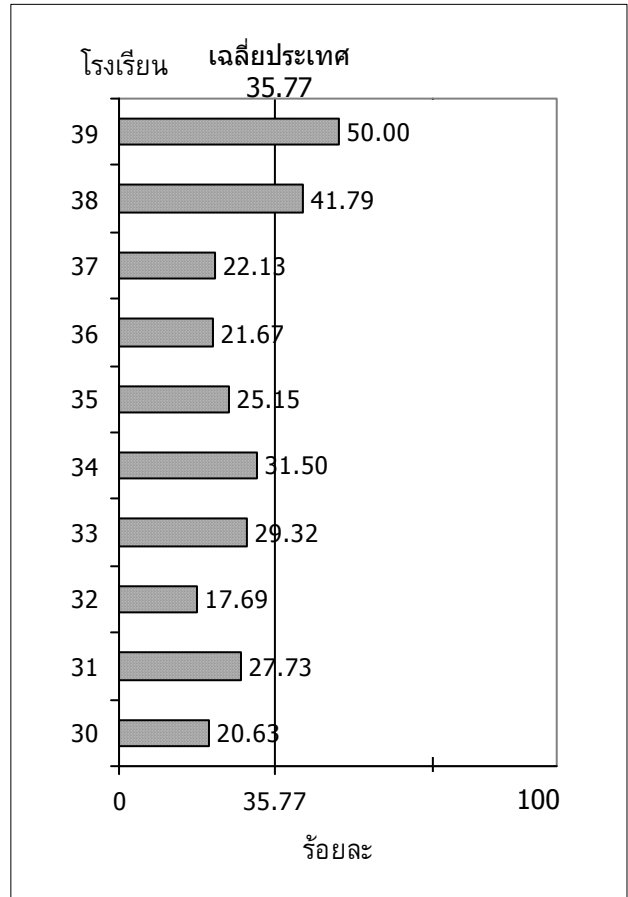
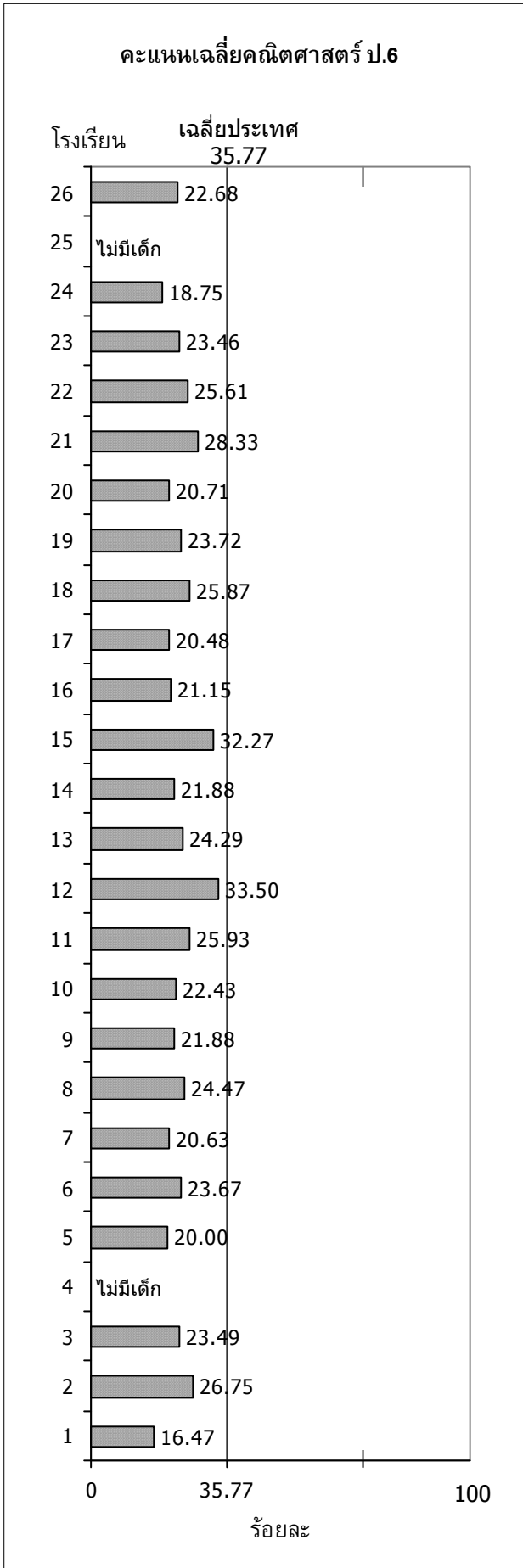

รูปที่ 4 แสดงตัวชี้วัดที่ 26

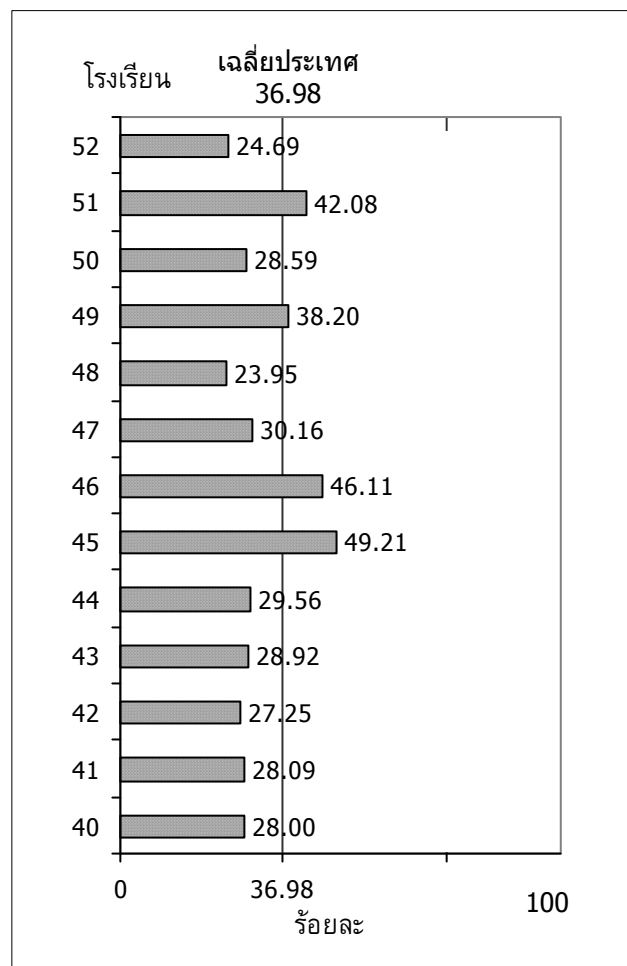
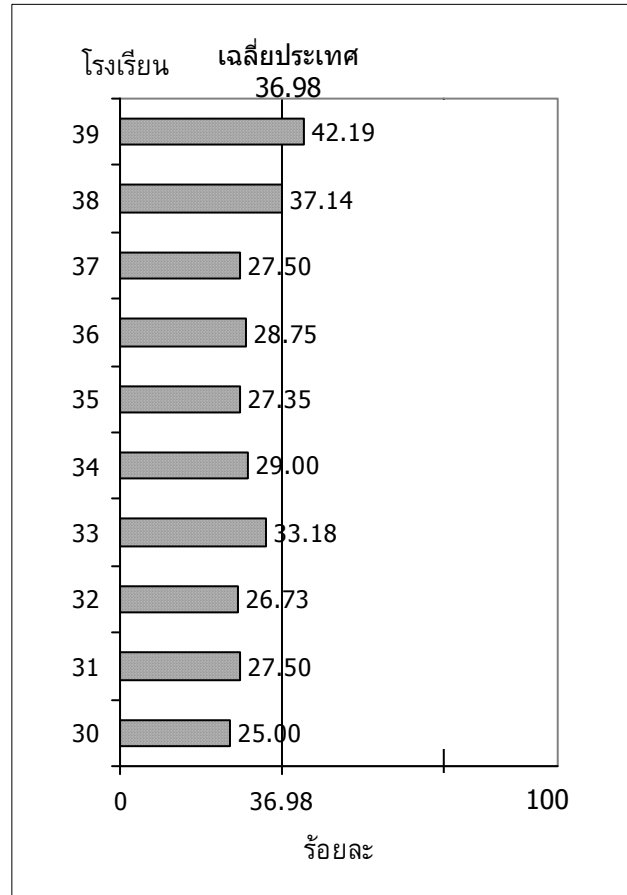
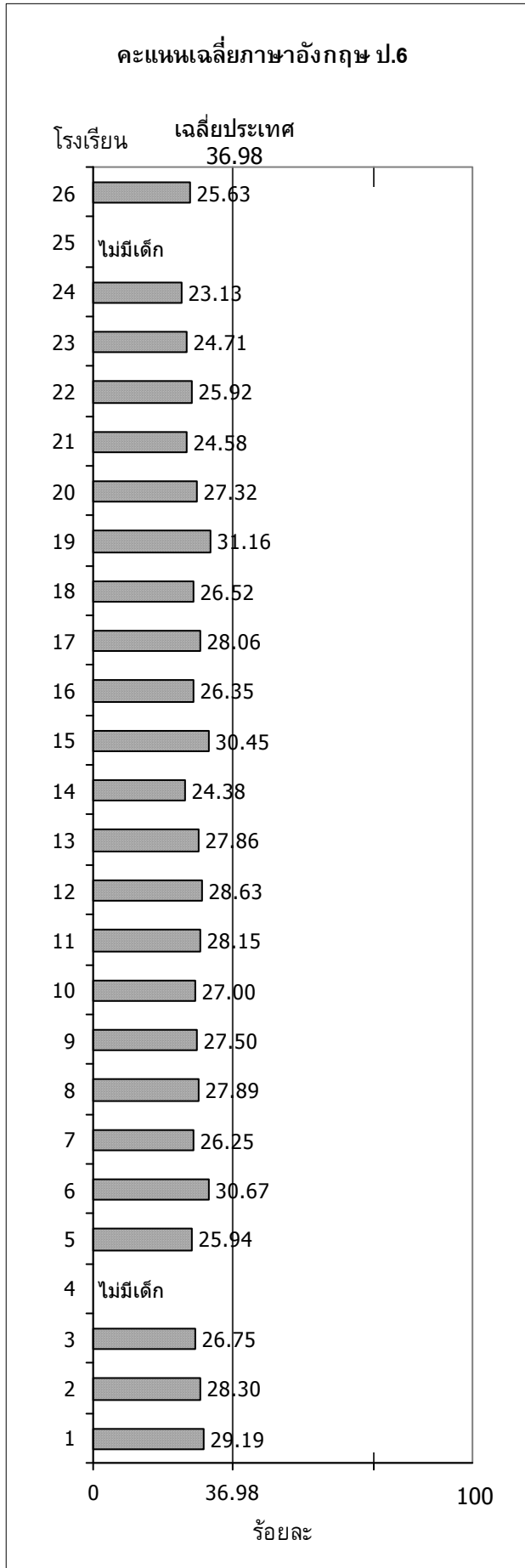

ชั้นประถมศึกษาปีที่ 6

จากรูปที่ 1 ในกลุ่มสาระภาษาไทย

- โรงเรียนที่มีคะแนนเฉลี่ยสูงกว่าค่าคะแนนเฉลี่ยของประเทศ (เฉลี่ยประเทศ 45.68) มี 4 โรงเรียน คือ โรงเรียนที่ 39, 45, 49 และ 51
- โรงเรียนที่มีคะแนนเฉลี่ยต่ำสุด ใน 52 โรงเรียน คือ โรงเรียนที่ 32

จากรูปที่ 2 ในกลุ่มสาระวิทยาศาสตร์

- โรงเรียนที่มีคะแนนเฉลี่ยสูงกว่าค่าคะแนนเฉลี่ยของประเทศ (เฉลี่ยประเทศ 37.46) มี 5 โรงเรียน คือ โรงเรียนที่ 12, 45, 47, 49 และ 51
- โรงเรียนที่มีคะแนนเฉลี่ยต่ำสุด ใน 52 โรงเรียน คือ โรงเรียนที่ 24

จากรูปที่ 3 ในกลุ่มสาระคณิตศาสตร์

- โรงเรียนที่มีคะแนนเฉลี่ยสูงกว่าค่าคะแนนเฉลี่ยของประเทศ (เฉลี่ยประเทศ 35.77) มี 6 โรงเรียน คือ โรงเรียนที่ 38, 39, 45, 46, 49 และ 51
- โรงเรียนที่มีคะแนนเฉลี่ยต่ำสุด ใน 52 โรงเรียน คือ โรงเรียนที่ 1

จากรูปที่ 4 ในกลุ่มสาระภาษาอังกฤษ

- โรงเรียนที่มีคะแนนเฉลี่ยสูงกว่าค่าคะแนนเฉลี่ยของประเทศ (เฉลี่ยประเทศ 36.98) มี 6 โรงเรียน คือ โรงเรียนที่ 38, 39, 45, 46, 49 และ 51
- โรงเรียนที่มีคะแนนเฉลี่ยต่ำสุด ใน 52 โรงเรียน คือ โรงเรียนที่ 24

👉 โรงเรียนที่มีคะแนนเฉลี่ยสูงกว่าประเทศ 4 กลุ่มสาระ มี 3 โรงเรียน คือ

- โรงเรียนที่ 45 โรงเรียนบ้านกุดทานสามัคคี
- โรงเรียนที่ 49 โรงเรียนเลิงถ่อนโนนสมบูรณ์
- โรงเรียนที่ 51 โรงเรียนบ้านดงดารา

👉 โรงเรียนที่มีคะแนนเฉลี่ยสูงกว่าประเทศ 3 กลุ่มสาระ มี 2 โรงเรียน คือ

- โรงเรียนที่ 46 บ้านวังหินซา (ยกเว้นกลุ่มสาระภาษาไทย)
- โรงเรียนที่ 39 บ้านดงนา (ยกเว้นกลุ่มสาระคณิตศาสตร์)

รูปที่ 5 แสดงตัวชี้วัดที่ 23

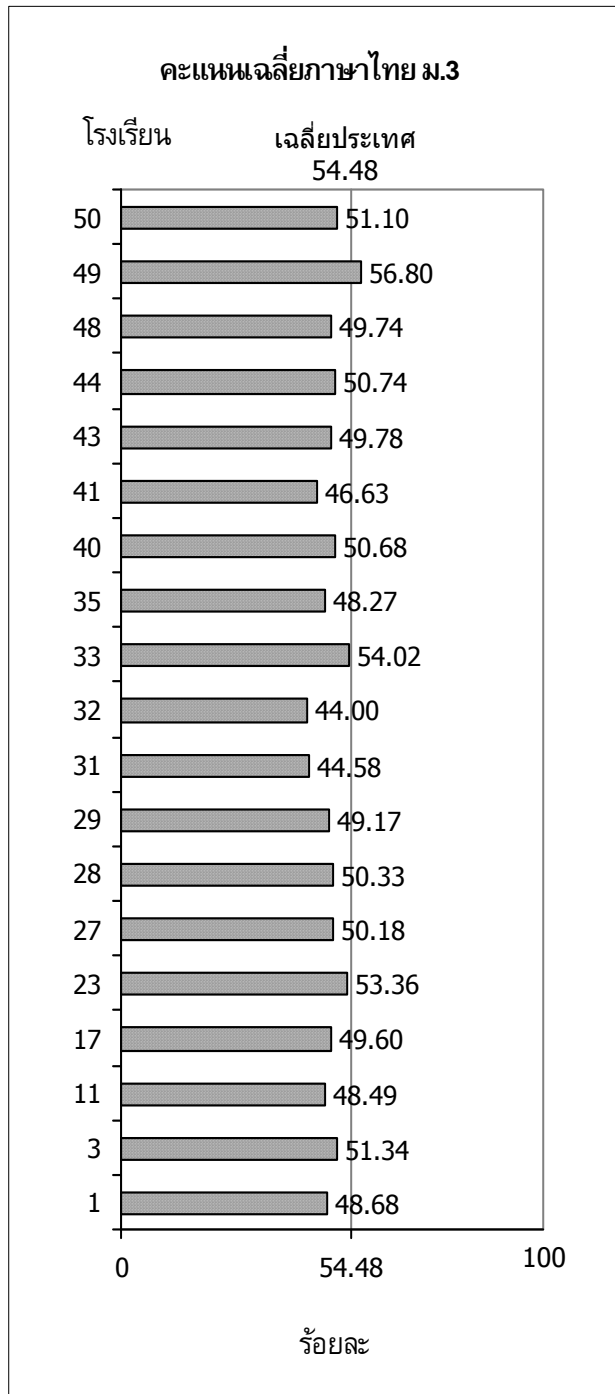

รูปที่ 6 แสดงตัวชี้วัดที่ 24

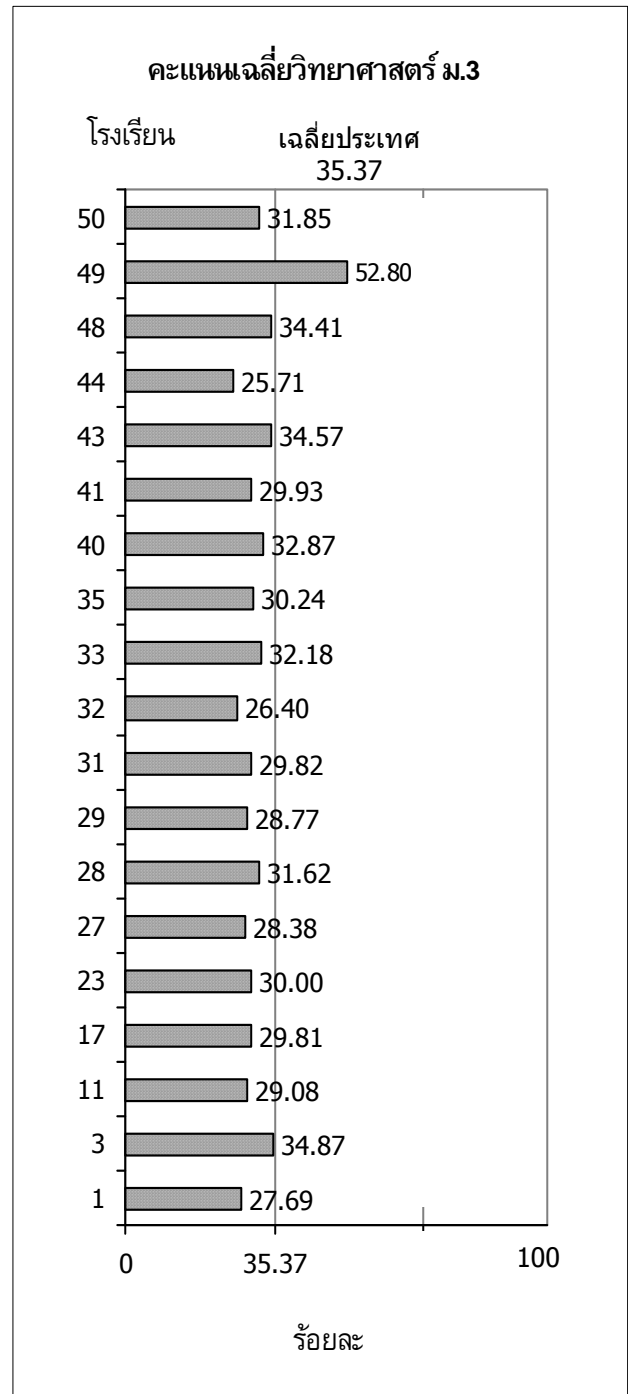

รูปที่ 7 แสดงตัวชี้วัดที่ 25

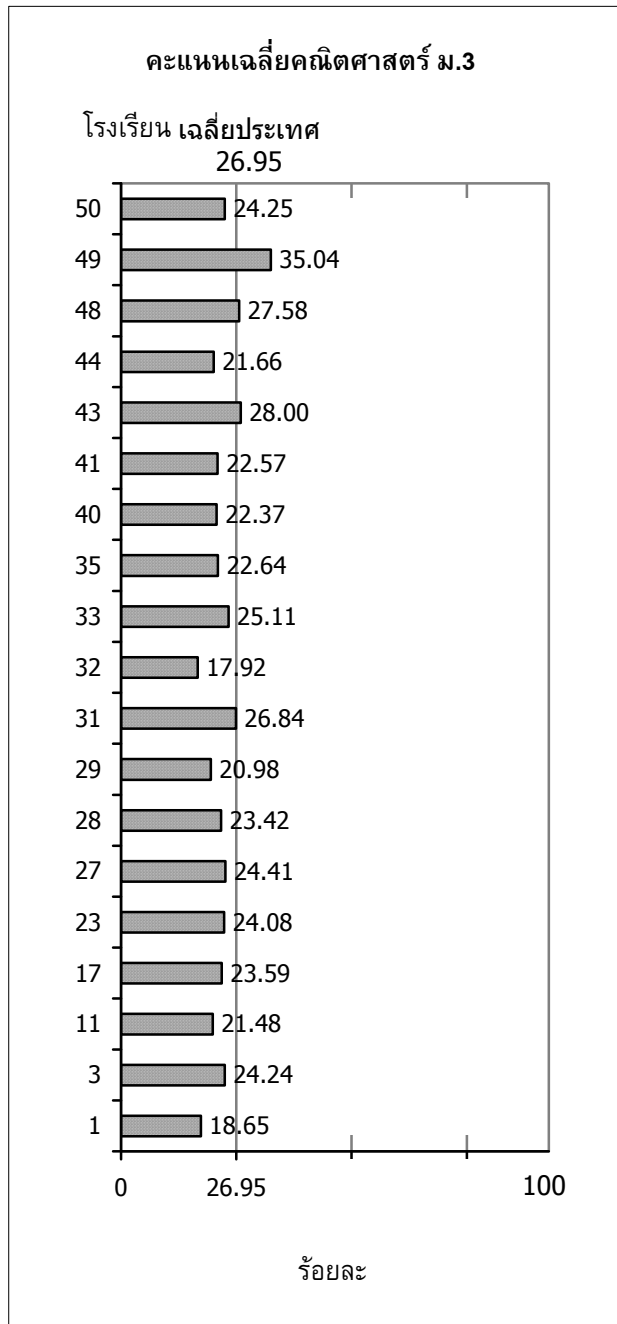

รูปที่ 8 แสดงตัวชี้วัดที่ 26

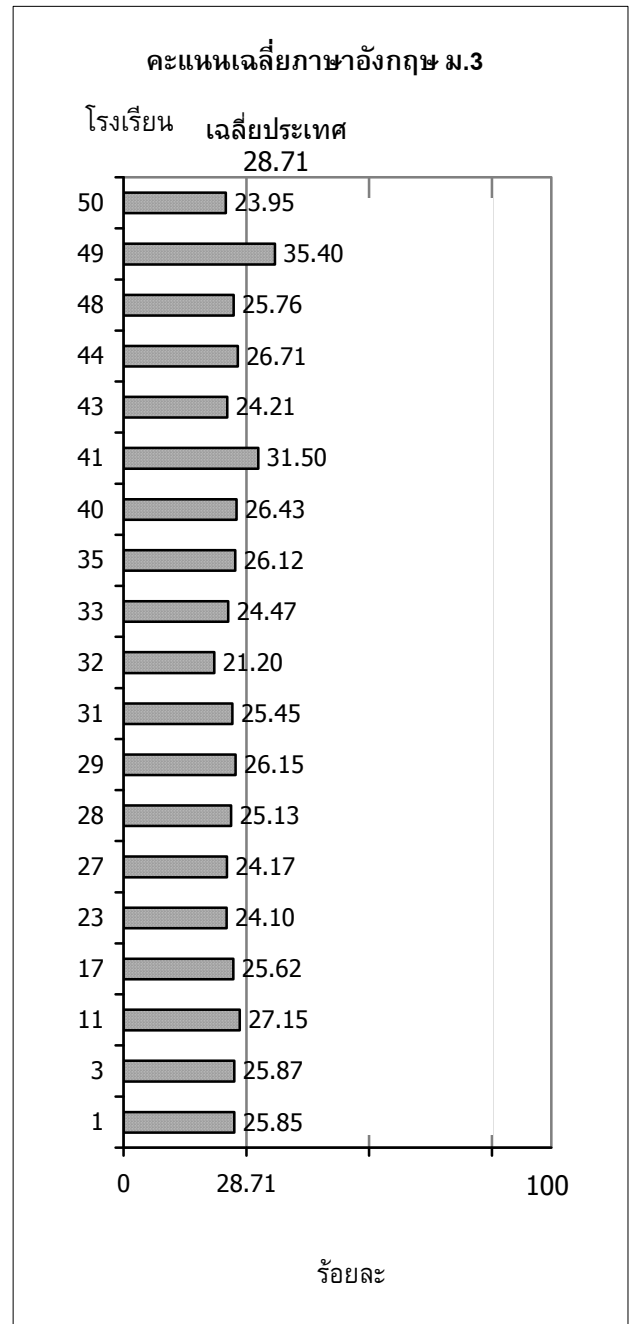

ชั้นมัธยมศึกษาปีที่ 3

จากรูปที่ 5 ในกลุ่มสาระภาษาไทย

- โรงเรียนที่มีคะแนนเฉลี่ยสูงกว่าค่าคะแนนเฉลี่ยของประเทศ (เฉลี่ยประเทศ 54.48) มี 1 โรงเรียน คือ โรงเรียนที่ 49
- โรงเรียนที่มีคะแนนเฉลี่ยต่ำสุด ใน 52 โรงเรียน คือ โรงเรียนที่ 32

จากรูปที่ 6 ในกลุ่มสาระวิทยาศาสตร์

- โรงเรียนที่มีคะแนนเฉลี่ยสูงกว่าค่าคะแนนเฉลี่ยของประเทศ (เฉลี่ยประเทศ 35.37) มี 1 โรงเรียน คือ โรงเรียนที่ 49
- โรงเรียนที่มีคะแนนเฉลี่ยต่ำสุด ใน 52 โรงเรียน คือ โรงเรียนที่ 44

จากรูปที่ 7 ในกลุ่มสาระคณิตศาสตร์

- โรงเรียนที่มีคะแนนเฉลี่ยสูงกว่าค่าคะแนนเฉลี่ยของประเทศ (เฉลี่ยประเทศ 26.95) มี 3 โรงเรียน คือ โรงเรียนที่ 43, 48, และ 49
- โรงเรียนที่มีคะแนนเฉลี่ยต่ำสุด ใน 52 โรงเรียน คือ โรงเรียนที่ 32

จากรูปที่ 8 ในกลุ่มสาระภาษาอังกฤษ

- โรงเรียนที่มีคะแนนเฉลี่ยสูงกว่าค่าคะแนนเฉลี่ยของประเทศ (เฉลี่ยประเทศ 28.71) มี 2 โรงเรียน คือ โรงเรียนที่ 41 และ 49
- โรงเรียนที่มีคะแนนเฉลี่ยต่ำสุด ใน 52 โรงเรียน คือ โรงเรียนที่ 32

- 👉 โรงเรียนที่มีคะแนนเฉลี่ยสูงกว่าประเทศ 4 กลุ่มสาระ มี 1 โรงเรียน คือ
- โรงเรียนที่ 49 โรงเรียนเล็งถ่อนโนนสมบูรณ์

✌️ โรงเรียนที่มีคะแนนเฉลี่ยต่ำสุดใน 52 โรงเรียน คือ โรงเรียนที่ 32 คือ โรงเรียนบ้านโคกสูง (ต่ำสุดในกลุ่มสาระภาษาไทย คณิตศาสตร์ ภาษาอังกฤษ ส่วนวิชาวิทยาศาสตร์ถึงแม้ไม่ได้ต่ำสุด แต่ก็มีค่าเฉลี่ยเกือบต่ำสุดใน 52 โรงเรียน) ดังนั้น โรงเรียนจะต้องปรับปรุงด้านวิชาการโดยด่วน

รูปที่ 9 แสดงตัวชี้วัดที่ 23

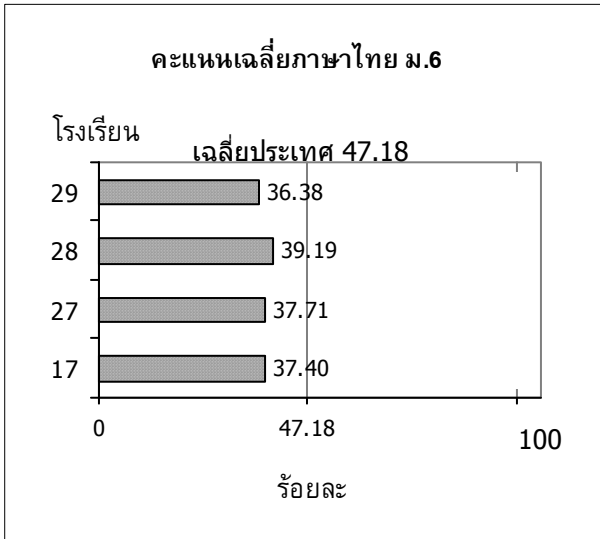

รูปที่ 10 แสดงตัวชี้วัดที่ 24

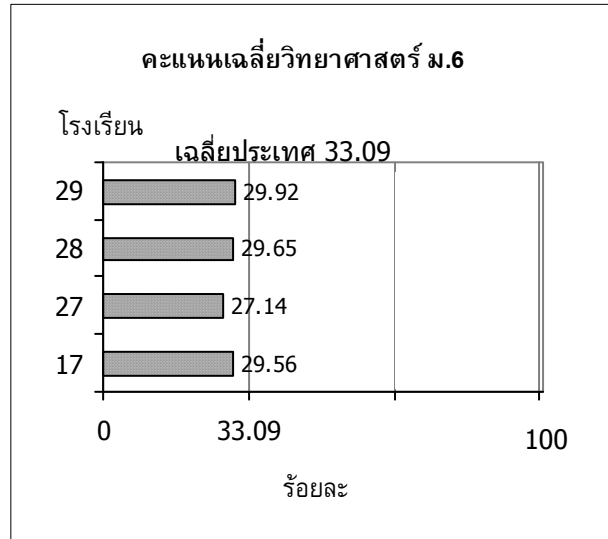

รูปที่ 11 แสดงตัวชี้วัดที่ 25

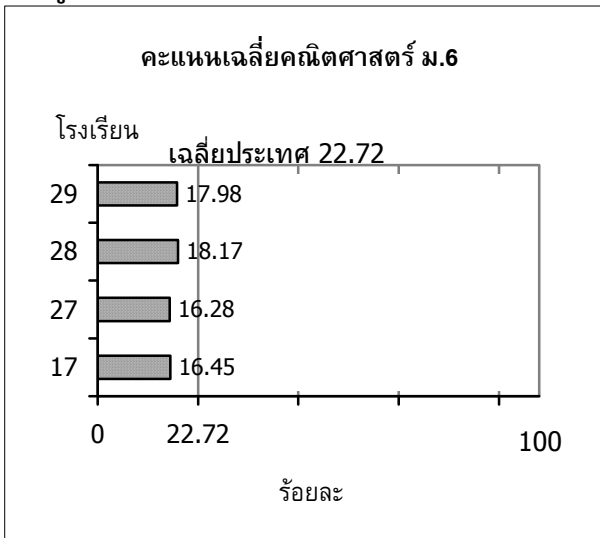

รูปที่ 12 แสดงตัวชี้วัดที่ 26

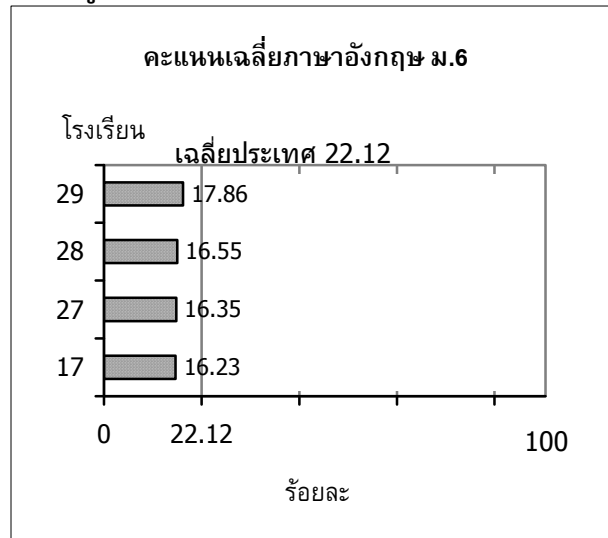

ชั้นมัธยมศึกษาปีที่ 6

✌ จากรูปที่ 9, 10, 11 และ 12 พบว่า

- ใน 4 กลุ่มสาระนี้ ไม่มีโรงเรียนใดที่มีคะแนนเฉลี่ยสูงกว่าค่าเฉลี่ยของประเทศ

การคิดร้อยละของนักเรียนที่มีผลการเรียนระดับดีขึ้นไปนั้น ใช้ค่าขีดจำกัดล่างของแต่ละกลุ่มสาระ (ดังตารางที่ 25 หน้า 45) ในการแบ่งเด็กที่มีผลการเรียนดี คิดจากจำนวนเด็กที่มีผลการสอบที่มีคะแนน มากกว่าค่าขีดจำกัดล่างหารด้วยจำนวนนักเรียนที่เข้าสอบทั้งหมดของโรงเรียนนั้นๆ แล้วคูณด้วย 100

ตัวชี้วัดที่ 27 ร้อยละของนักเรียนชั้น ป.6 ม.3 และ ม.6 ที่มีผลการเรียนกลุ่มสาระภาษาไทยตั้งแต่ระดับดีขึ้นไป

ตัวชี้วัดที่ 28 ร้อยละของนักเรียนชั้น ป.6 ม.3 และ ม.6 ที่มีผลการเรียนกลุ่มสาระวิทยาศาสตร์ตั้งแต่ระดับดีขึ้นไป

ตัวชี้วัดที่ 29 ร้อยละของนักเรียนชั้น ป.6 ม.3 และ ม.6 ที่มีผลการเรียนกลุ่มสาระคณิตศาสตร์ตั้งแต่ระดับดีขึ้นไป

ตัวชี้วัดที่ 30 ร้อยละของนักเรียนชั้น ป.6 ม.3 และ ม.6 ที่มีผลการเรียนกลุ่มสาระภาษาอังกฤษตั้งแต่ระดับดีขึ้นไป

ในระดับประถมศึกษาปีที่ 6 ตามรูปที่ 13, 14, 15 และ 16

ในระดับมัธยมศึกษาปีที่ 3 ตามรูปที่ 17, 18, 19 และ 20

ในระดับมัธยมศึกษาปีที่ 6 ตามรูปที่ 21, 22, 23 และ 24 ดังนี้

รูปที่ 13 แสดงตัวชี้วัดที่ 27

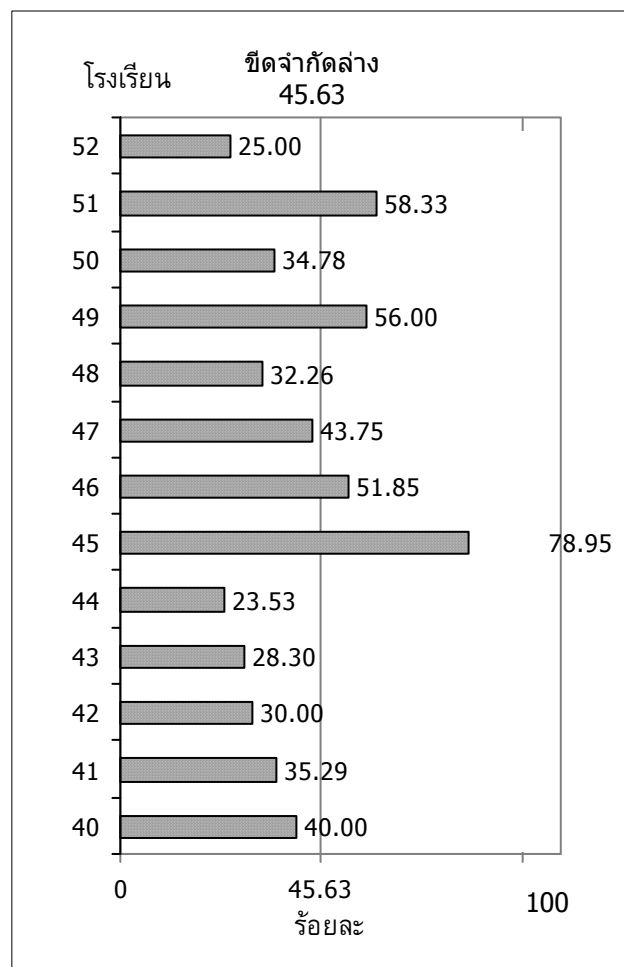
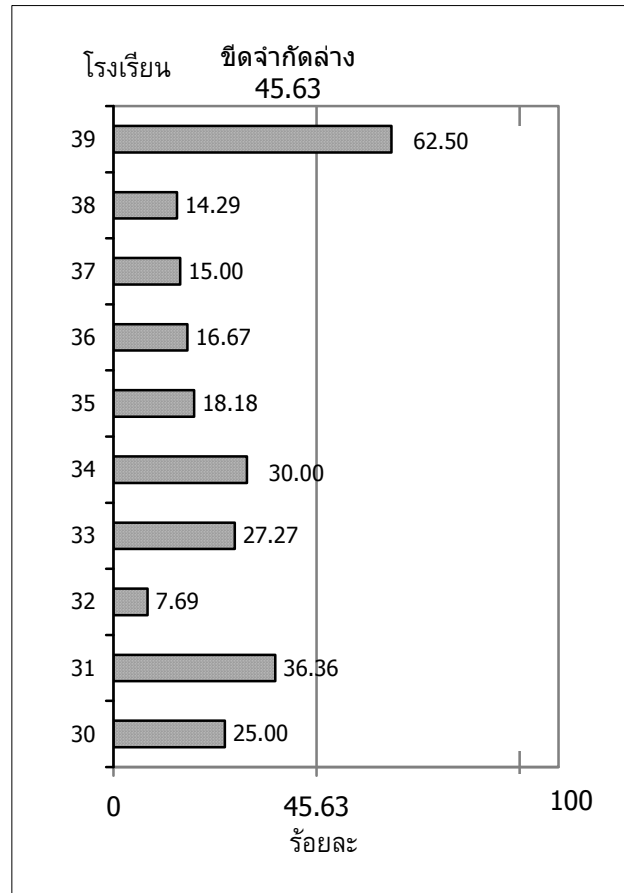
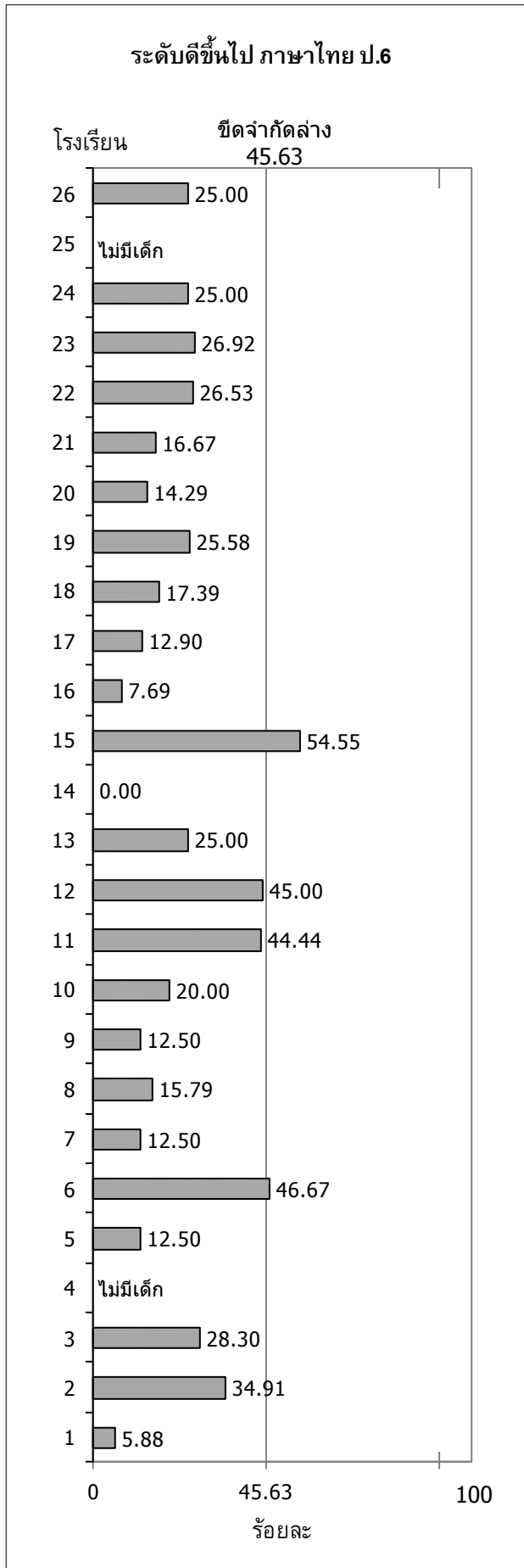

รูปที่ 14 แสดงตัวชี้วัดที่ 28

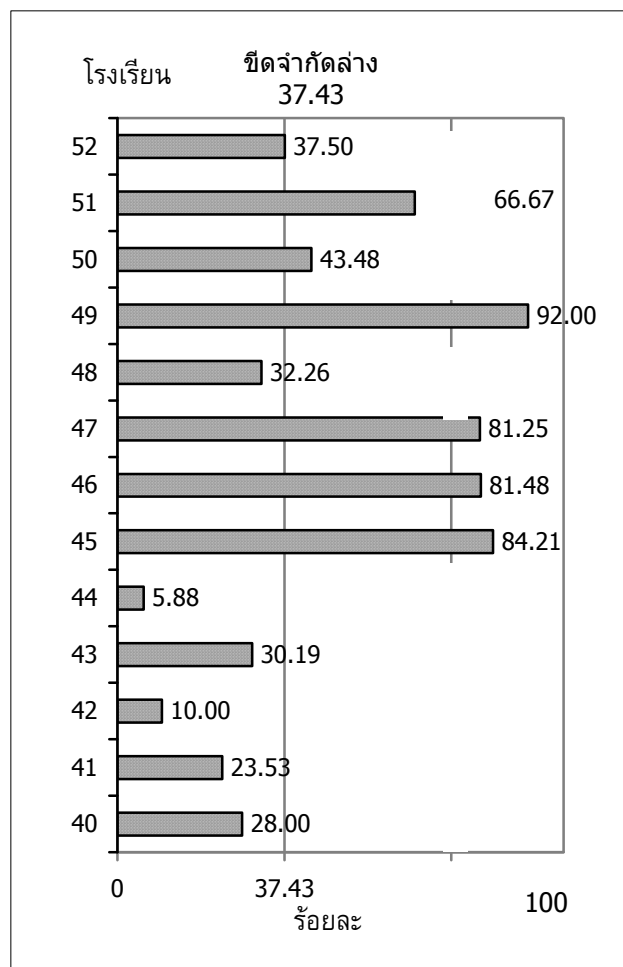
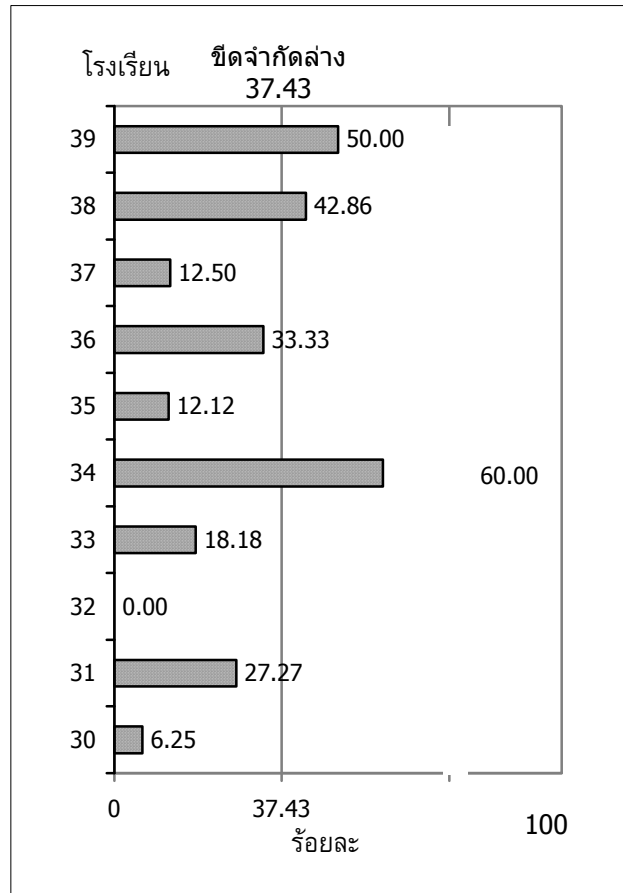
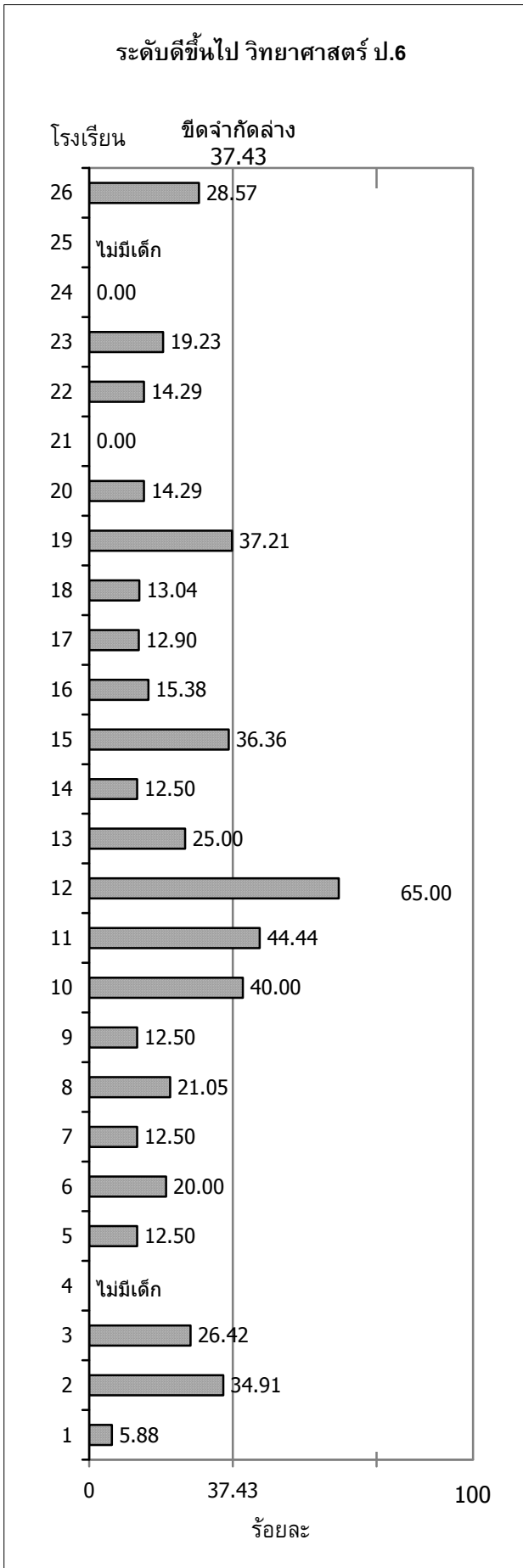

รูปที่ 15 แสดงตัวชี้วัดที่ 29

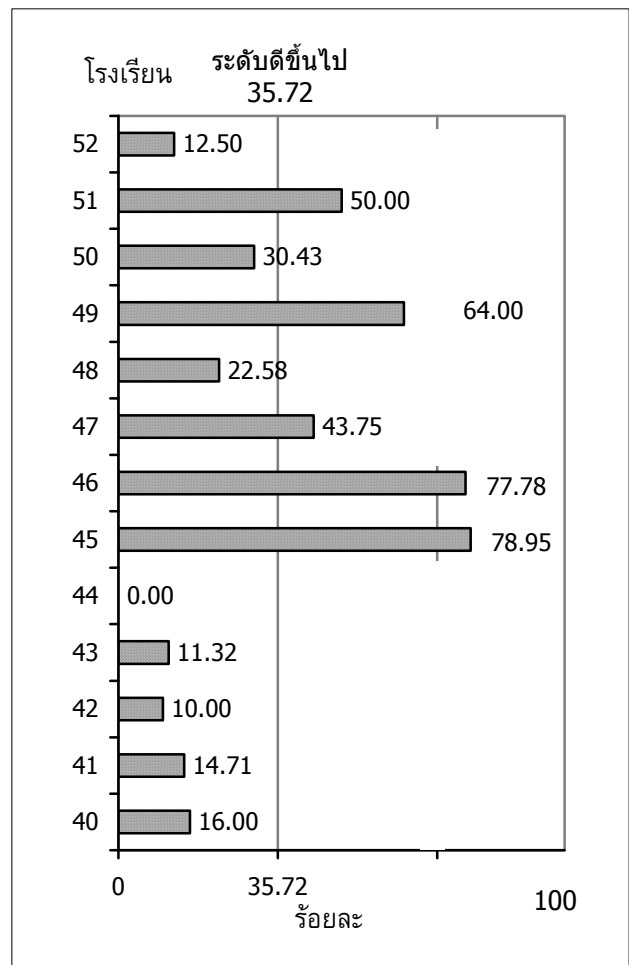
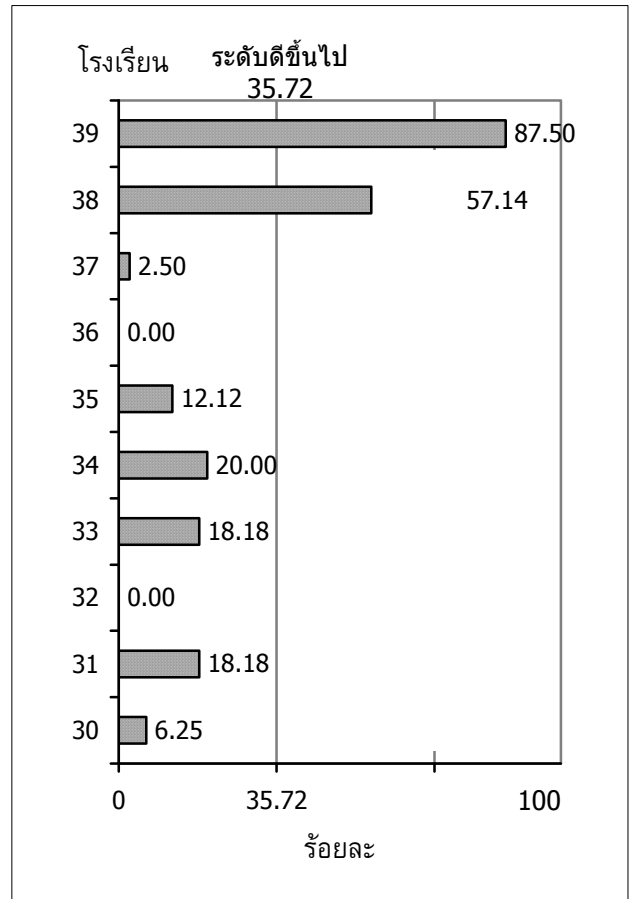
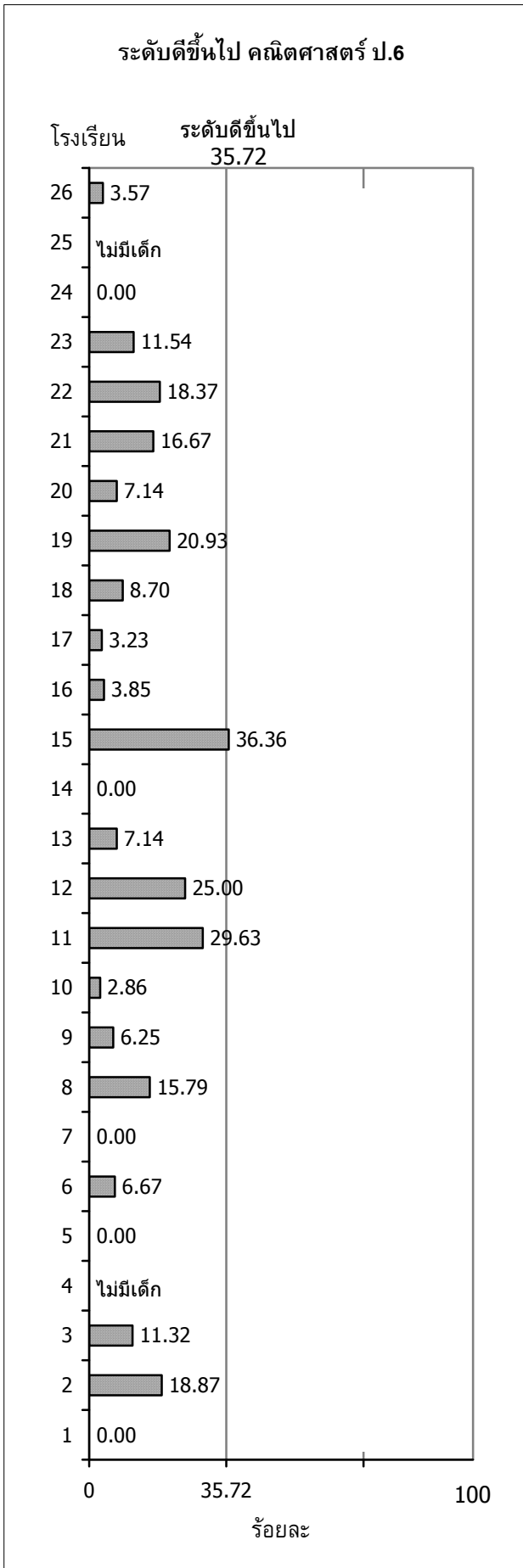

รูปที่ 16 แสดงตัวชี้วัดที่ 30

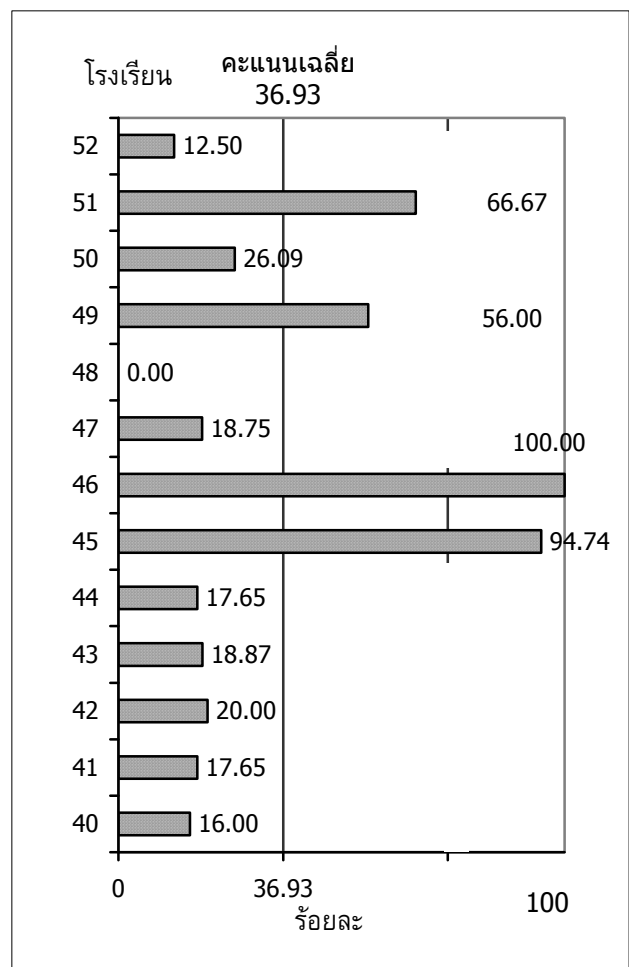
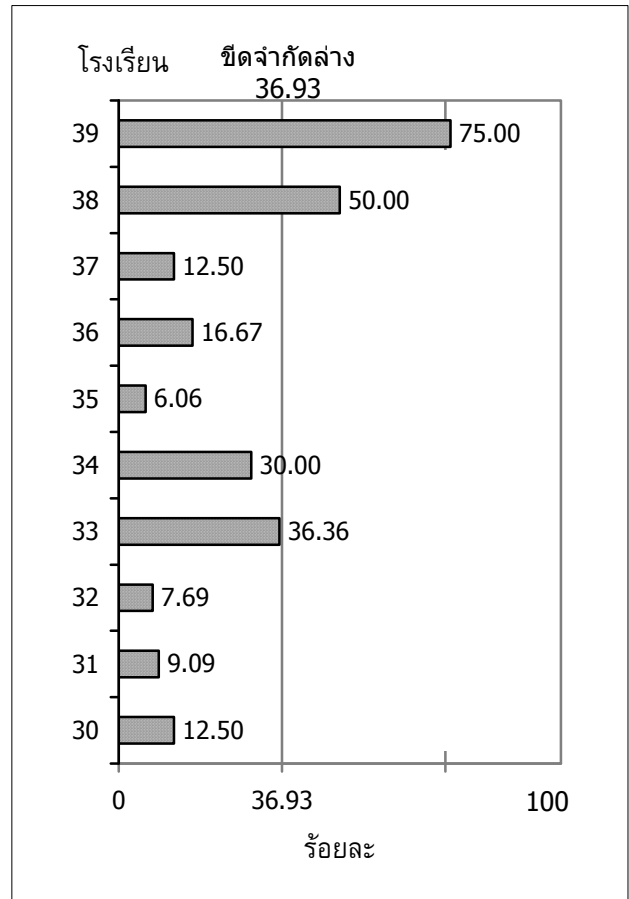
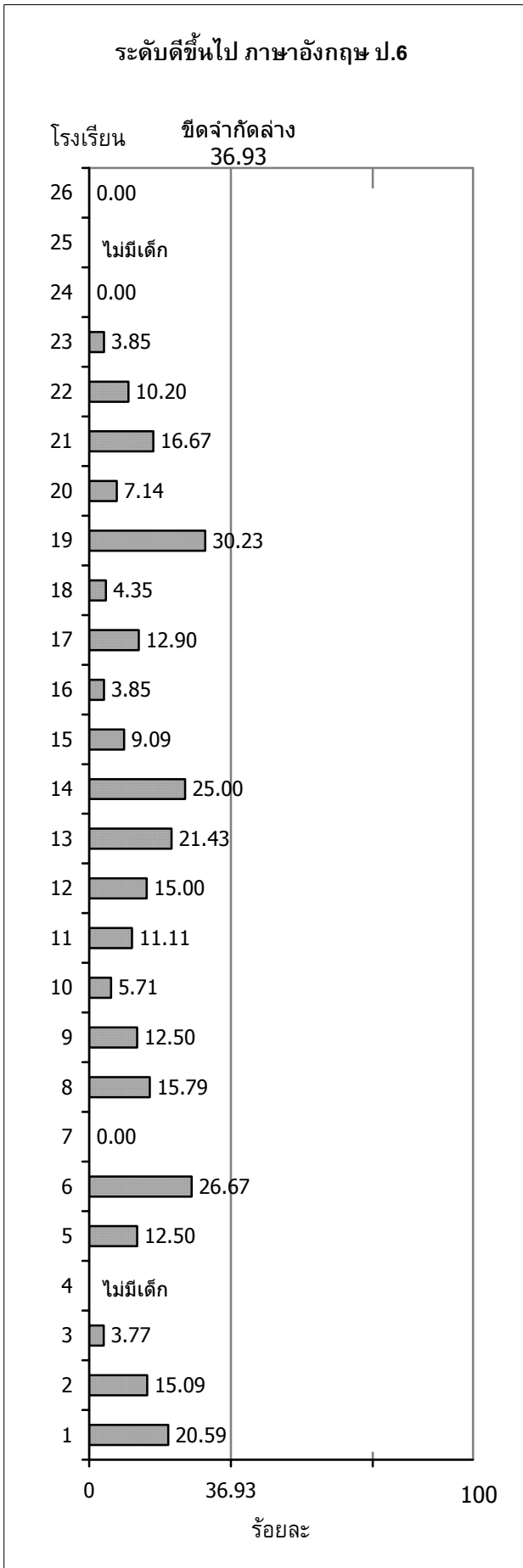

ชั้นประถมศึกษาปีที่ 6

จากรูปที่ 13 ในกลุ่มสาระภาษาไทย

- โรงเรียนที่นักเรียนสอบได้คะแนนระดับดีขึ้นไป (มีคะแนนตั้งแต่ค่าขีดจำกัดล่าง 45.63 ขึ้นไป) มี 6 โรง คือ โรงเรียนที่ 15, 39, 45, 46, 49 และ 51
- โรงเรียนที่ไม่มีนักเรียนทำคะแนนสอบได้มากกว่าค่าขีดจำกัดล่างเลย คือ โรงเรียนที่ 14

จากรูปที่ 14 ในกลุ่มสาระวิทยาศาสตร์

- โรงเรียนที่นักเรียนสอบได้คะแนนระดับดีขึ้นไป (มีคะแนนตั้งแต่ค่าขีดจำกัดล่าง 37.43 ขึ้นไป) มี 13 โรง คือ โรงเรียนที่ 10, 11, 12, 34, 38, 39, 45, 46, 47, 49, 50, 51 และ 52
ถ้าจากรูปที่ 2 ประกอบ ก็แสดงว่า บางโรงเรียนแม้จะมีคะแนนเฉลี่ยของโรงเรียนจะน้อยกว่าค่าเฉลี่ยประเทศ แต่ก็ยังมีเด็กที่เรียนทำคะแนนได้มากกว่าค่าขีดจำกัดล่างหลายคน
- โรงเรียนที่ไม่มีนักเรียนทำคะแนนสอบได้มากกว่าค่าขีดจำกัดล่างเลย คือ โรงเรียนที่ 21, 24 และ 32

จากรูปที่ 15 ในกลุ่มสาระคณิตศาสตร์

- โรงเรียนที่นักเรียนสอบได้คะแนนระดับดีขึ้นไป (มีคะแนนตั้งแต่ค่าขีดจำกัดล่าง 35.72 ขึ้นไป) มี 8 โรง คือ โรงเรียนที่ 15, 38, 39, 45, 46, 47, 49 และ 51
- โรงเรียนที่ไม่มีนักเรียนทำคะแนนสอบได้มากกว่าค่าขีดจำกัดล่างเลย มี 8 โรง คือ โรงเรียนที่ 1, 5, 7, 14, 24, 32, 36 และ 44

จากรูปที่ 16 ในกลุ่มสาระภาษาอังกฤษ

- โรงเรียนที่นักเรียนสอบได้คะแนนระดับดีขึ้นไป (มีคะแนนตั้งแต่ค่าขีดจำกัดล่าง 36.93 ขึ้นไป) มี 6 โรง คือ โรงเรียนที่ 38, 39, 45, 46, 49 และ 51 โดยเฉพาะโรงเรียนที่ 46 นักเรียนทุกคนมีคะแนนมากกว่าขีดจำกัดล่าง
- โรงเรียนที่ไม่มีนักเรียนทำคะแนนสอบได้มากกว่าค่าขีดจำกัดล่างเลย มี 4 โรง คือ โรงเรียนที่ 7, 24, 26 และ 48

👍 โรงเรียนที่มีนักเรียนสอบได้คะแนนระดับดีขึ้นไป ทั้ง 4 กลุ่มสาระ มี 5 โรง คือ

- โรงเรียนที่ 39 โรงเรียนบ้านดงนา
- โรงเรียนที่ 45 โรงเรียนบ้านกุดทานสามัคคี
- โรงเรียนที่ 46 โรงเรียนบ้านวังหินซา
- โรงเรียนที่ 49 โรงเรียนเลิงถ่อนโนนสมบูรณ์
- โรงเรียนที่ 51 โรงเรียนบ้านดงดารา

👍 โรงเรียนที่มีนักเรียนสอบได้คะแนนระดับดีขึ้นไป ทั้ง 3 กลุ่มสาระ คือ

- โรงเรียนที่ 38 โรงเรียนบ้านโพนงาม (ยกเว้นภาษาไทย)

หมายเหตุ โรงเรียนที่ 38 และ 39 จังหวัดอุบลราชธานี ในหมู่บ้านไม่มีไฟฟ้าใช้ โรงเรียนใช้ไฟจากโซล่าเซลล์
ความเป็นอยู่ค่อนข้างลำบาก โดยเฉพาะโรงเรียนที่ 38 นั้น ปัจจุบันมีครูเหลือเพียง 3 คนเท่านั้น

รูปที่ 17 แสดงตัวชี้วัดที่ 27

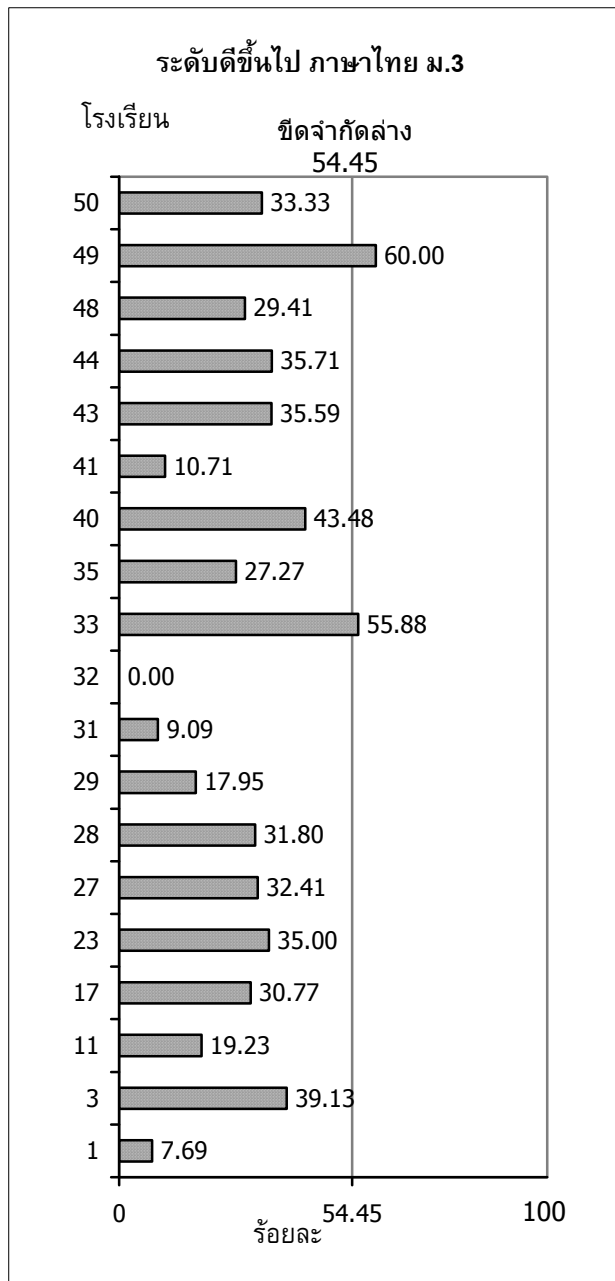

รูปที่ 18 แสดงตัวชี้วัดที่ 28

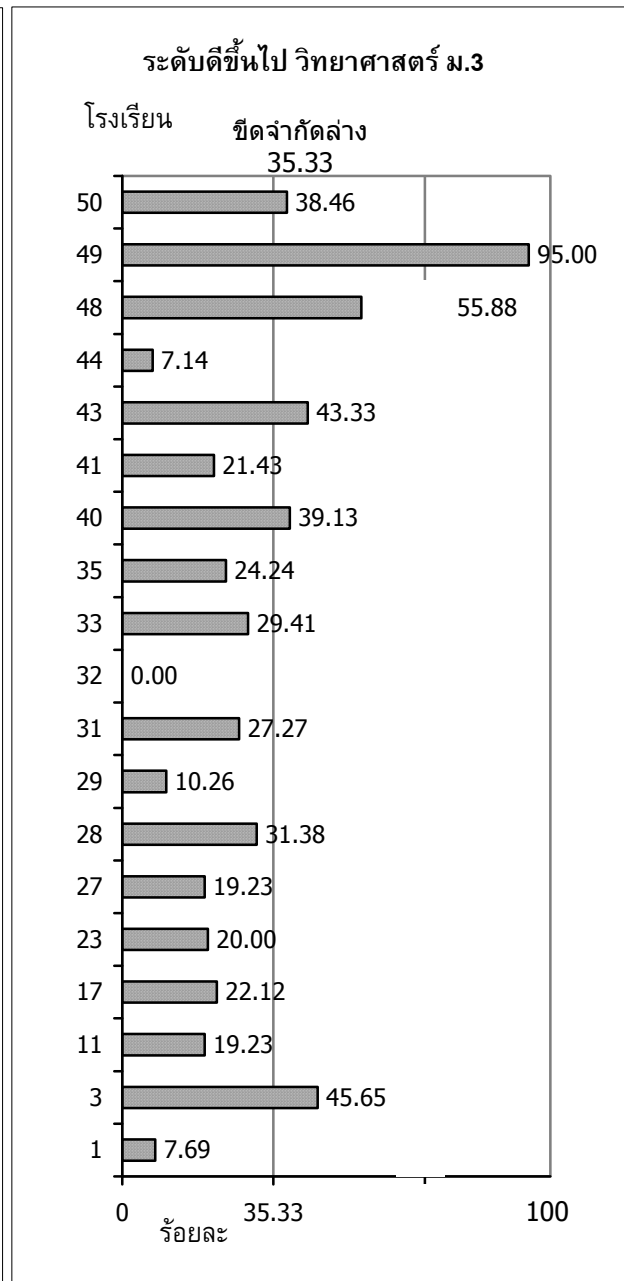

รูปที่ 19 แสดงตัวชี้วัดที่ 29

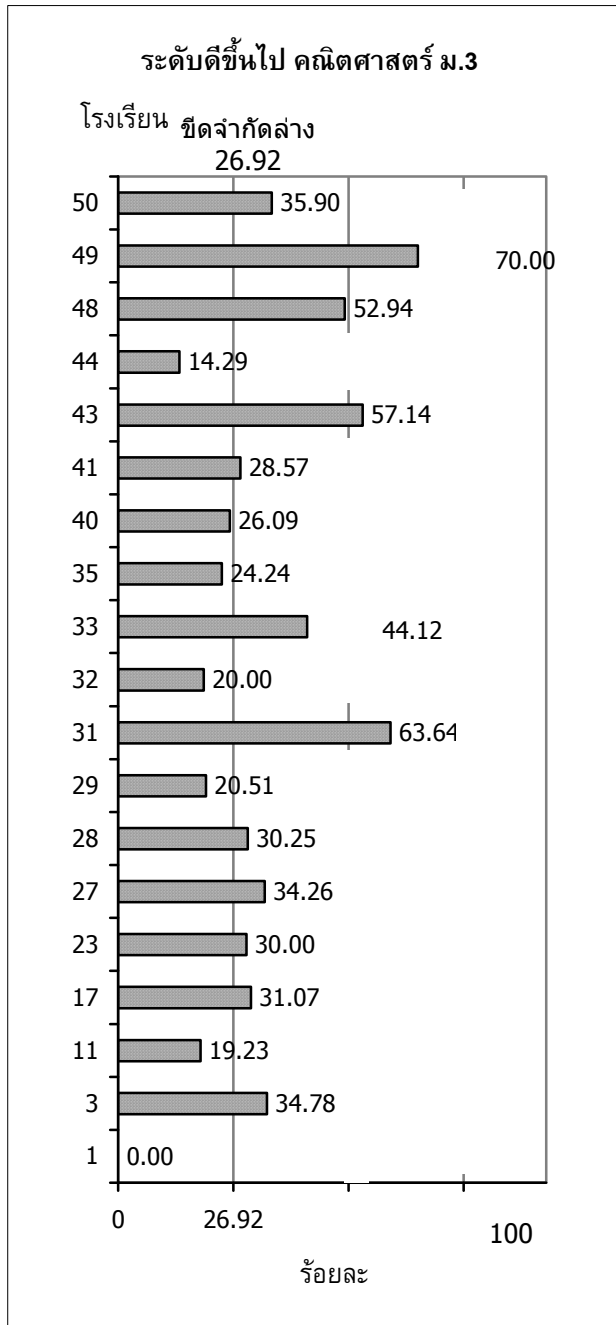

รูปที่ 20 แสดงตัวชี้วัดที่ 30

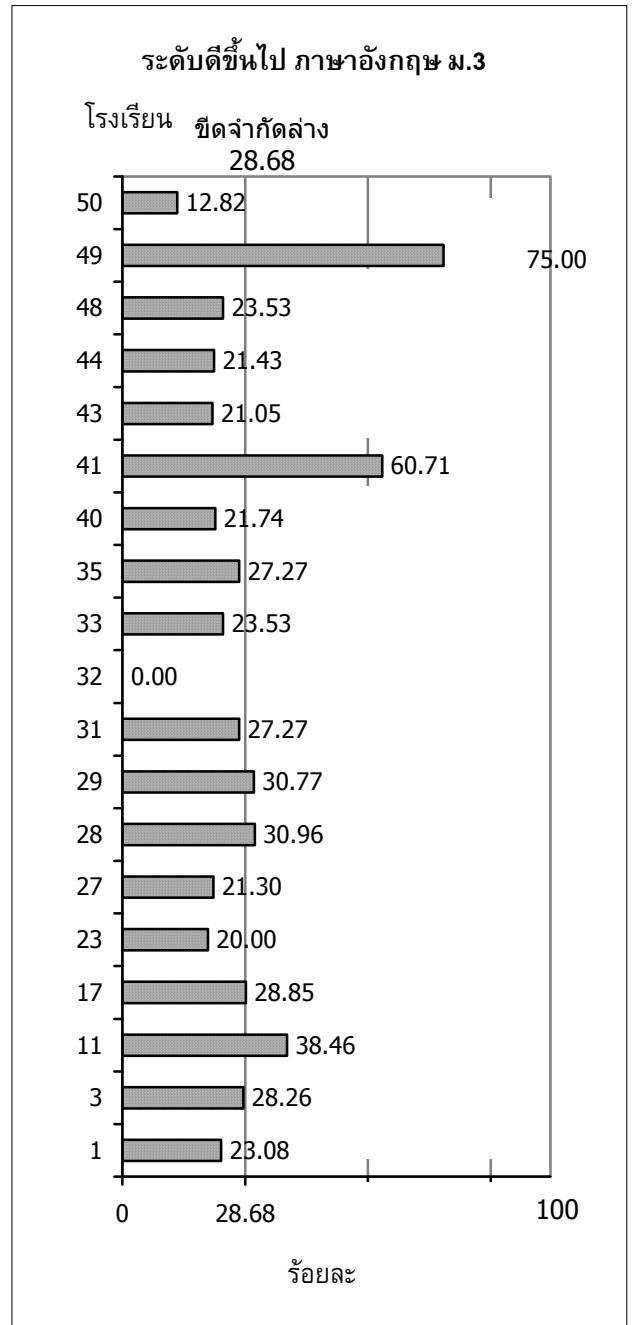

ชั้นมัธยมศึกษาปีที่ 3

จากรูปที่ 17 ในกลุ่มสาระภาษาไทย

- โรงเรียนที่นักเรียนสอบได้คะแนนระดับดีขึ้นไป (มีคะแนนตั้งแต่ค่าขีดจำกัดล่าง 54.45 ขึ้นไป) มี 2 โรง คือ โรงเรียนที่ 33 และ 49
- โรงเรียนที่ไม่มีนักเรียนทำคะแนนสอบได้มากกว่าค่าขีดจำกัดล่างเลย คือ โรงเรียนที่ 32

จากรูปที่ 18 ในกลุ่มสาระวิทยาศาสตร์

- โรงเรียนที่นักเรียนสอบได้คะแนนระดับดีขึ้นไป (มีคะแนนตั้งแต่ค่าขีดจำกัดล่าง 35.33 ขึ้นไป) มี 6 โรง คือ โรงเรียนที่ 3, 40, 43, 48, 49 และ 50
- โรงเรียนที่ไม่มีนักเรียนทำคะแนนสอบได้มากกว่าค่าขีดจำกัดล่างเลย คือ โรงเรียนที่ 32

จากรูปที่ 19 ในกลุ่มสาระคณิตศาสตร์

- โรงเรียนที่นักเรียนสอบได้คะแนนระดับดีขึ้นไป (มีคะแนนตั้งแต่ค่าขีดจำกัดล่าง 26.92 ขึ้นไป) มี 12 โรง คือ โรงเรียนที่ 3, 17, 23, 27, 28, 31, 33, 41, 43, 48, 49 และ 50
- โรงเรียนที่ไม่มีนักเรียนทำคะแนนสอบได้มากกว่าค่าขีดจำกัดล่างเลย คือ โรงเรียนที่ 1

จากรูปที่ 20 ในกลุ่มสาระภาษาอังกฤษ

- โรงเรียนที่นักเรียนสอบได้คะแนนระดับดีขึ้นไป (มีคะแนนตั้งแต่ค่าขีดจำกัดล่าง 28.68 ขึ้นไป) มี 6 โรง คือ โรงเรียนที่ 11 17 28 29 41 และ 49
- โรงเรียนที่ไม่มีนักเรียนทำคะแนนสอบได้มากกว่าค่าขีดจำกัดล่างเลย คือ โรงเรียนที่ 32

☞ โรงเรียนที่มีนักเรียนสอบได้คะแนนระดับดีขึ้นไป ทั้ง 4 กลุ่มสาระ คือ

- โรงเรียนที่ 49 โรงเรียนเลิงถ่อนโนนสมบูรณ์

รูปที่ 21 แสดงตัวชี้วัดที่ 27

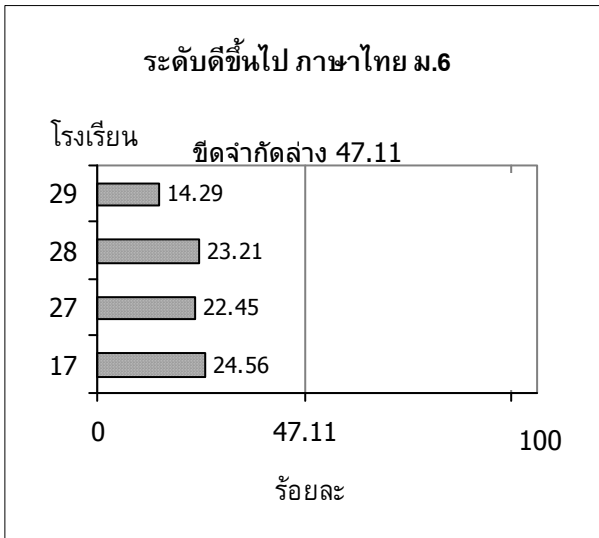

รูปที่ 22 แสดงตัวชี้วัดที่ 28

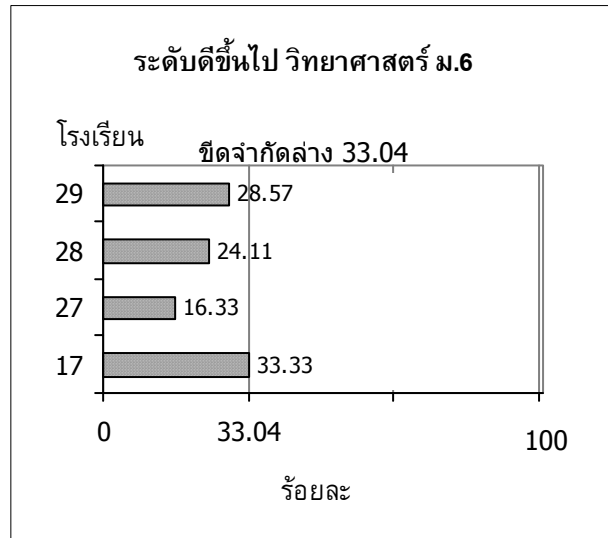

รูปที่ 23 แสดงตัวชี้วัดที่ 29

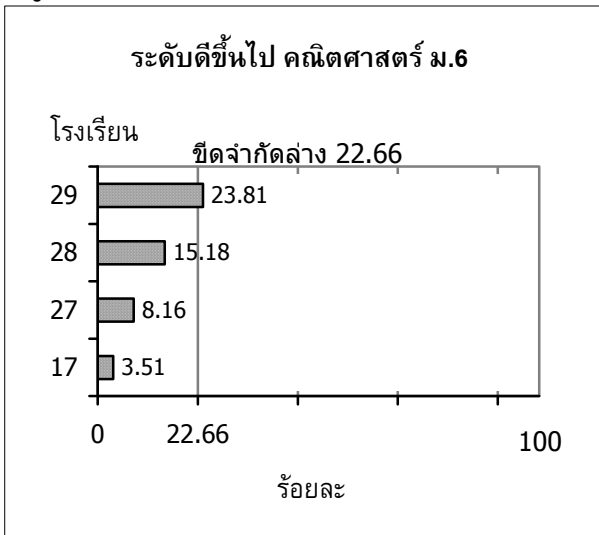

รูปที่ 24 แสดงตัวชี้วัดที่ 30

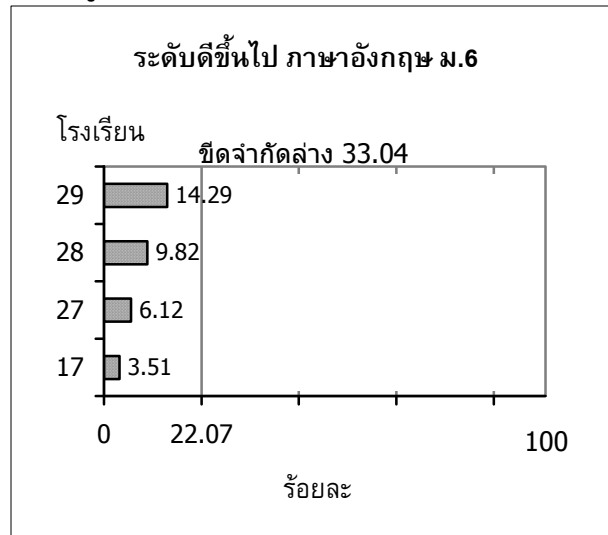

ชั้นมัธยมศึกษาปีที่ 6

จากรูปที่ 22 ในกลุ่มสาระวิทยาศาสตร์

- โรงเรียนที่นักเรียนสอบได้คะแนนระดับดีขึ้นไป (มีคะแนนตั้งแต่ค่าขีดจำกัดล่าง 33.04 ขึ้นไป) คือ โรงเรียนที่ 17

จากรูปที่ 23 ในกลุ่มสาระคณิตศาสตร์

- โรงเรียนที่นักเรียนสอบได้คะแนนระดับดีขึ้นไป (มีคะแนนตั้งแต่ค่าขีดจำกัดล่าง 22.66 ขึ้นไป) คือ โรงเรียนที่ 29

✌ จากรูปที่ 21 และ 24 พบว่า

- ในกลุ่มสาระภาษาไทยและภาษาอังกฤษ ไม่มีโรงเรียนใดที่นักเรียนสอบได้คะแนนมากกว่าค่าขีดจำกัดล่างของประเทศ

ผลการดำเนินงานตามวัตถุประสงค์ที่ 4 เสริมสร้างศักยภาพของเด็กและเยาวชนทางการอาชีพ

เป้าหมายการดำเนินงาน

- 1) เด็กและเยาวชนทุกคนมีความรู้และทักษะพื้นฐานทางการเกษตรยั่งยืนในการผลิตอาหารเพื่อการบริโภคและทางด้านอาชีพที่จำเป็นในการดำรงชีวิต
- 2) เด็กและเยาวชนทุกคนมีคุณลักษณะที่พึงประสงค์ตามหลักการและอุดมการณ์สหกรณ์

เพื่อใช้วัดความก้าวหน้า การดำเนินงาน จำนวน 6 ตัวชี้วัด แบ่งตามกลุ่มงานหรือกิจกรรมที่ดำเนินงานได้เป็น 3 ด้าน ได้แก่

- 1) ด้านการเกษตรยั่งยืน
- 2) ด้านอาชีพที่จำเป็นสำหรับชีวิตประจำวัน
- 3) ด้านอุดมการณ์สหกรณ์

ด้านการเกษตรยั่งยืน มี 3 ตัวชี้วัด (จากแบบรายงาน ว4_101 และ ว4_102) คือ

ตัวชี้วัดที่ 31 ปริมาณผลผลิตทางการเกษตร

ตัวชี้วัดที่ 32 ร้อยละของนักเรียนชั้นประถมศึกษาปีที่ 3 ชั้นประถมศึกษาปีที่ 6 ชั้นมัธยมศึกษาปีที่ 3 และชั้นมัธยมศึกษาปีที่ 6 ที่มีความรู้ด้านการเกษตรยั่งยืนตั้งแต่ระดับดีขึ้นไป

ตัวชี้วัดที่ 33 ร้อยละของนักเรียนชั้นประถมศึกษาปีที่ 3 ชั้นประถมศึกษาปีที่ 6 ชั้นมัธยมศึกษาปีที่ 3 และชั้นมัธยมศึกษาปีที่ 6 ที่มีทักษะด้านการเกษตรยั่งยืนตั้งแต่ระดับดีขึ้นไป

การใช้ประโยชน์ของตัวชี้วัด มีดังนี้

ปริมาณผลผลิตทางการเกษตร ใช้สะท้อนถึงความสามารถของนักเรียนในการทำการเกษตรเพื่อบริโภคและบอกปริมาณผลผลิตที่ผลิตได้ว่าเพียงพอต่อการนำมาใช้เป็นวัตถุดิบในการประกอบอาหารกลางวันให้แก่กันนักเรียนหรือไม่ รวมถึงจะต้องจัดซื้อเพิ่มเติมอีกเท่าไร แบ่งผลผลิตออกเป็น 4 ประเภท คือ เนื้อสัตว์ ถั่ว เมล็ดแห้ง ผัก และผลไม้ โดยเปรียบเทียบกับปริมาณความต้องการอาหารของนักเรียน 1 คนใน 1 มื้อ ได้แก่ เนื้อสัตว์ 40 กรัม/คน/มื้อ ถั่วเมล็ดแห้ง 25 กรัม/คน/มื้อ ผัก 100 กรัม/คน/มื้อ และผลไม้ 100 กรัม/คน/มื้อ

ร้อยละของนักเรียนที่มีความรู้และทักษะด้านการเกษตรยั่งยืนตั้งแต่ระดับดีขึ้นไป ใช้บอกถึงคุณภาพของนักเรียน ว่ามีความรู้ด้านการเกษตรยั่งยืนมากน้อยเพียงใด และสะท้อนถึงคุณภาพของการจัดกิจกรรมการพัฒนาการเรียน รวมถึงใช้เปรียบเทียบความก้าวหน้าของการจัดกิจกรรมการพัฒนานักเรียนในด้านดังกล่าวด้วย

การดำเนินกิจกรรมการผลิตทางการเกษตร นอกจากจะนำผลผลิตที่ได้มาใช้ประกอบอาหารกลางวันให้เด็กนักเรียนรับประทานแล้ว ยังเป็นการส่งเสริมให้เด็กนักเรียนได้เรียนรู้วิธีการทำการเกษตรซึ่งเป็นวิถีชีวิตดั้งเดิมของชุมชนผสมผสานกับวิชาการเกษตรแผนใหม่ และเป็นการปลูกสร้างนิสัยให้เด็กเห็นความสำคัญของอาชีพที่เป็นวิถีชีวิตดั้งเดิมของตนเอง หากนักเรียนจบการศึกษาแล้วไม่ได้ศึกษาต่อในระดับที่สูงขึ้นก็สามารถนำความรู้ไปประกอบอาชีพในชุมชนได้

ตารางที่ 26 แสดงผลการดำเนินงานตามตัวชี้วัดที่ 31

ที่	โรงเรียน	เนื้อสัตว์		ถั่วเมล็ดแห้ง		ผัก		ผลไม้	
		ก/คน/มือ	% ความต้องการ	ก/คน/มือ	% ความต้องการ	ก/คน/มือ	% ความต้องการ	ก/คน/มือ	% ความต้องการ
1	บ้านอู่กุด	29.65	74.13	0	0	14.67	14.67	7.97	7.97
2	อนุบาลกุสุมาลย์	4.00	10.00	0	0	0	0	0	0
3	นาเพียงสว่างวิทยานุกูล	27.92	69.80	0	0	4.42	4.42	0	0
4	นาเพียงฯ (สาขาศรีคงคำ)	95.67	239.18	0	0	0	0	0	0
5	บ้านนาเพียงเก่า	28.91	72.27	0	0	12.68	12.68	6.7	6.7
6	บ้านกุ้งศรี	29.55	73.87	0	0	1.17	1.17	7.74	7.74
7	บ้านซ่งเต่า	ไม่มีข้อมูล							
8	บ้านหนองปลาตอง	16.33	40.81	0	0	4.96	4.96	4.14	4.14
9	บ้านโคกม่วง	10.72	26.79	0	0	0	0	1.40	1.40
10	บ้านนาโพธิ์ฯ	10.81	27.03	0	0	10.30	10.30	8.98	8.98
11	บ้านม่วงวิทยา	25.88	64.71	0	0	20.62	20.62	0	0
12	บ้านบ่อนสหราษฎร์อุทิศ	32.93	82.33	0	0	17.66	17.66	4.39	4.39
13	ไพศาลวิทยา	40.61	101.52	0	0	15.24	15.24	0	0
14	บ้านนาดี	16.14	40.35	0	0	0	0	7.32	7.32
15	บ้านห้วยกอกหนองเค็ม	ไม่มีข้อมูล							
16	บ้านกุดสะกอย	31.51	78.78	0	0	3.91	3.91	12.24	12.24
17	บ้านโพนแพง	ไม่มีข้อมูล							
18	บ้านกุดชู	26.24	65.59	0	0	2.80	2.80	7.03	7.03
19	ชุมชนนิรมัย	ไม่มีข้อมูล							
20	บ้านอุ่มจาน	49.50	123.74	0	0	4.37	4.37	0	0
21	แก่งคำประชาสามัคคี	40.18	100.45	0	0	9.28	9.28	2.58	2.58
22	ชุมชนบ่อแสนพินา	20.51	51.27	0	0	14.86	14.86	5.57	5.57
23	บ้านหนองบัวฯ	39.11	97.77	0	0	5.95	5.95	0	0
24	บ้านสนามบิน	69.67	174.18	0	0	9.18	9.18	20.74	20.74
25	บ้านโคกสะอาด	56.14	140.36	0	0	28.13	28.13	23.75	23.75
26	บ้านจิวศิริราษฎร์บำรุง	21.45	53.63	0	0	14.77	14.77	0	0
30	บ้านกุดหัว	8.57	21.43	0	0	0.37	0.37	0	0
31	บ้านศุกชัย	3.14	7.86	0	0	0.43	0.43	0	0
32	บ้านโนนสะอาด	9.70	24.25	0	0	0	0	0	0
33	บ้านโคกสูง	41.39	103.49	0	0	9.26	9.26	5.37	5.37
34	วัดสระทอง	40.40	100.99	0	0	19.76	19.76	58.78	58.78
35	วัดฤๅษีสถิต	87.45	218.63	0	0	74.52	74.52	3.22	3.22
36	บ้านหนองบาง	99.89	249.72	0	0	1.01	1.01	0	0
37	ตชด.บ้านป่าก่อ	53.50	133.76	0	0	7.91	7.91	7.46	7.46
38	บ้านโพนงาม	36.04	90.11	0	0	5.17	5.17	0.67	0.67
39	บ้านดงนา	ไม่มีข้อมูล							
40	ฮาโอยมา 2	ไม่มีข้อมูล							
41	สังวาลย์วิทย์ 1	13.34	33.34	3.39	13.57	23.27	23.27	3.19	3.19
42	บ้านนาคำแคน	0	0	0	0	2.72	2.72	1.29	1.29
43	ชุมชนบ้านซาง	40.49	101.22	0	0	3.90	3.90	3.55	3.55
44	บ้านโคกป่ากุง	14.59	36.48	3.71	14.85	25.45	25.45	3.48	3.48
45	บ้านกุดหานสามัคคี	0	0	0	0	1.90	1.90	0.90	0.90
46	บ้านวังหินชา	7.21	18.03	0	0	0.85	0.85	0	0
47	บ้านดอนบาก	106.80	266.99	0	0	10.53	10.53	4.23	4.23
48	บ้านนวมิ่ง	29.36	73.40	0	0	6.96	6.96	0	0
49	เลิงถ่อนโนนสมบุรณ์	70.74	176.85	0	0	39.63	39.63	14.91	14.91
50	บ้านสงเปลือยดงสามสิบ	23.05	57.63	2.05	8.22	16.55	16.55	8.95	8.95
51	บ้านดงคารา	30.04	75.11	0	0	14.40	14.40	2.27	2.27
52	บ้านสมประสงค์	53.15	132.87	0	0	0.68	0.68	0	0

จากการตารางที่ 26 พบว่า

ตัวชี้วัดที่ 31 ปริมาณผลผลิตทางการเกษตร

- ผลผลิตประเภทเนื้อสัตว์ มีการผลิตเกือบทุกโรงเรียน ยกเว้นโรงเรียนที่ 42 และ 45 ที่ไม่มีการผลิต (แต่จากการไปนิเทศติดตามงาน เห็นมีการดำเนินการเลี้ยงสัตว์ทั้ง 2 โรง แต่เพราะไม่ได้เอามาประกอบอาหาร จึงไม่สามารถระบุปริมาณผลผลิตได้) การผลิตเนื้อสัตว์นั้น นำมาเปรียบเทียบกับความต้องการอาหารต่อมือ โดยโรงเรียนที่ผลิตได้ใกล้เคียงกับปริมาณความต้องการ คือ โรงเรียนที่ 13, 21, 33, 34 และ 43 ส่วนโรงเรียนที่ผลิตได้เกินความต้องการคือ โรงเรียนที่ 4, 20, 24, 25, 35, 36, 47, 49 และ 52 นอกนั้นผลิตได้ต่ำกว่าความต้องการทั้งหมด

- ผลผลิตประเภทถั่วเมล็ดแห้ง มีโรงเรียน 3 โรง ที่มีผลผลิตประเภทถั่วเมล็ดแห้ง คือ โรงเรียนที่ 41, 44 และ 50 ส่วนโรงเรียนอื่นไม่ผลิตเลย อย่างไรก็ตามผลผลิตฯ ของทั้ง 3 โรง ยังไม่เพียงพอต่อความต้องการอาหารต่อมือของเด็ก

- ผลผลิตประเภทผัก โรงเรียนที่มีผลผลิตประเภทผักได้ใกล้เคียงกับปริมาณความต้องการอาหารต่อมือมากที่สุด คือ โรงเรียนที่ 35 ผลิตได้ร้อยละ 74.52 ในขณะที่โรงเรียนอื่นๆ มีผลผลิตต่ำมาก

- ผลผลิตประเภทผลไม้ โรงเรียนที่มีผลผลิตประเภทผักได้ใกล้เคียงกับปริมาณความต้องการอาหารต่อมือมากที่สุด คือ โรงเรียนที่ 34 ผลิตได้ร้อยละ 58.78 ในขณะที่โรงเรียนอื่นๆ มีผลผลิตต่ำมาก

จากผลผลิตทางการเกษตรที่โรงเรียนรายงานมา สะท้อนให้เห็นว่า ส่วนใหญ่มีปริมาณไม่เพียงพอต่อความต้องการ ยกเว้นในบางโรงเรียนมีผลผลิตประเภทเนื้อสัตว์เกินความต้องการอาหารฯ หลายโรงเรียน แต่ถึงอย่างไรก็ตาม การผลิตทางการเกษตรแม้ว่าจะทำได้ยาก (ในบางโรงเรียนดินไม่ดี ขาดแคลนน้ำ ขาดแคลนอาหารสัตว์ ขาดแคลนปุ๋ย เครื่องมืออุปกรณ์สำหรับทำเกษตรไม่มี หรือขาด บ้างก็ไม่มีพันธุ์ไม้พันธุ์สัตว์ที่ดี) บางโรงเรียนก็มีความเพียรพยายาม สามารถปลูกผัก ผลไม้ เลี้ยงสัตว์ได้

สิ่งหนึ่งที่ยากให้ปลูกฝังแก่เด็กและเยาวชนในปัจจุบัน คือ อาชีพเกษตรกรรมนั้นเป็นงานสำคัญมาก เพราะงานของชาติ หากละทิ้งอาชีพเกษตรกรรมไป เท่ากับเราสูญเสียตัวตนลงทีละน้อยๆ องค์ความรู้ที่เคยมีเคยสั่งสมมาจะถูกลดค่าลดความหมายลง จะเห็นได้ว่าในปัจจุบัน ก็มีองค์กรที่เข้ามาอนุรักษ์ภูมิปัญญาด้านเกษตรกรรมไว้ เช่น โรงเรียนชานา-โดยมูลนิธิชีววิถี โรงเรียนกาสรกสิวิทย์-โดยมูลนิธิชัยพัฒนา คงไม่มีใครอยากเห็นอนาคตที่ประเทศชาติมีคนมากขึ้น แต่ประกอบอาชีพเกษตรกรรมไม่เป็น หรือว่าพันธุ์ข้าวพันธุ์สัตว์สูญเสียไป แผ่นดินที่เคยอุดมสมบูรณ์ก็ไม่มีประโยชน์ ถูกร้างลาขาดการบำรุงรักษา

จึงอยากให้โรงเรียนที่มีความพร้อมอยู่แล้ว ตั้งใจทำด้านเกษตรกรรมให้มากขึ้น โรงเรียนที่มีตั้งใจอยู่แล้ว ก็ขอให้รักษาคุณค่าตรงนี้ไว้ การปลูกฝังเด็กและเยาวชนให้รู้จักเห็นคุณค่าเป็นหน้าที่ของเราทุกคน

การรายงานผลความรู้และทักษะด้านการเกษตรยั่งยืนของนักเรียน ครูผู้รับผิดชอบได้รวบรวมข้อมูล ผลสัมฤทธิ์ทางการเรียนของนักเรียนในช่วงปลายปีการศึกษา เรื่องความรู้และทักษะด้านการเกษตรยั่งยืน

การดำเนินการประเมินความรู้และทักษะพื้นฐานด้านการเกษตรยั่งยืนของนักเรียนแต่ละระดับชั้น ครูผู้รับผิดชอบประเมินในภาพรวมซึ่งครอบคลุมหัวข้อตามกรอบการประเมิน

ความรู้พื้นฐานทางการเกษตรอย่างยั่งยืน มี 5 หัวข้อ ได้แก่

- 1) ความรู้พื้นฐานเกี่ยวกับการทำการเกษตรเพื่อการบริโภค
- 2) ผลกระทบจากการทำการเกษตรในรูปแบบต่างๆ ต่อสิ่งแวดล้อม เศรษฐกิจและสุขภาพอนามัย
- 3) วิธีการทำการเกษตรที่ส่งเสริมคุณภาพสิ่งแวดล้อม
- 4) การจัดการการผลิต ภายใต้แนวคิดเศรษฐกิจพอเพียง
- 5) ภูมิปัญญาท้องถิ่นในการทำการเกษตร

ทักษะพื้นฐานด้านการเกษตรยั่งยืน มี 7 หัวข้อ ได้แก่

- 1) การเกษตรแบบผสมผสาน
- 2) การใช้ชีวิตวิถีในการทำการเกษตร เช่น ปุ๋ยหมัก ปุ๋ยคอก น้ำสกัดชีวภาพ เป็นต้น
- 3) การขยายพันธุ์พืช และสัตว์
- 4) การผลิตอาหารสัตว์ในครัวเรือน
- 5) การแปรรูปผลผลิตทางการเกษตร
- 6) การจัดทำบัญชีฟาร์ม
- 7) การประยุกต์ภูมิปัญญาท้องถิ่นในการทำการเกษตรยั่งยืน

โดยแบ่งกลุ่มคุณภาพของนักเรียนออกเป็น 3 ระดับคือ ดี พอใช้ และปรับปรุง โดยโรงเรียนสามารถ กำหนดเกณฑ์การประเมินของแต่ละระดับได้ตามบริบทของโรงเรียนเอง หรือสามารถใช้เกณฑ์ดังนี้

- | | | | |
|-----------------|-------------|----------|-------|
| - ระดับดี | มีช่วงคะแนน | 80 - 100 | คะแนน |
| - ระดับพอใช้ | มีช่วงคะแนน | 50 - 79 | คะแนน |
| - ระดับปรับปรุง | มีช่วงคะแนน | 0 - 49 | คะแนน |

ตารางที่ 27 แสดงผลการดำเนินงานตามตัวชี้วัดที่ 32 และ 33

ที่	โรงเรียน	ป.3		ป.6	
		ความรู้	ทักษะ	ความรู้	ทักษะ
1	บ้านอิ๊กต	76.92	57.14	97.06	100.00
2	อนุบาลกุสมาลัย	65.71	61.90	74.77	67.29
3	นาเพียงสว่างวิทยานุกูล	22.86	8.57	92.59	94.44
4	นาเพียงฯ (สาขาศรีคงคำ)	100.00	45.45	ไม่มีเด็ก	
5	บ้านนาเพียงเก่า	87.50	87.50	100.00	87.50
6	บ้านกุจศรี	58.33	33.33	90.48	38.10
7	บ้านซ่งเต่า	93.75	56.25	100.00	62.50
8	บ้านหนองปลาตอง	66.67	66.67	73.68	68.42
9	บ้านโคกม่วง	100.00	100.00	95.00	95.00
10	บ้านนาโพธิ์	71.43	90.48	80.00	94.29
11	บ้านม่วงวิทยา	53.85	38.46	70.97	38.71
12	บ้านบอนสหราษฎร์อุทิศ	33.33	33.33	80.95	66.67
13	ไพศาลวิทยา	ไม่ได้รับข้อมูล		ไม่ได้รับข้อมูล	
14	บ้านนาดี	ไม่ได้รับข้อมูล		ไม่ได้รับข้อมูล	
15	บ้านห้วยกอกหนองเค็ม	ไม่ได้รับข้อมูล		ไม่ได้รับข้อมูล	
16	บ้านกุดสะกอย	50.00	100.00	76.92	100.00
17	บ้านโพนแพง	ไม่ได้รับข้อมูล		ไม่ได้รับข้อมูล	
18	บ้านกุดชู	86.96	82.61	83.33	83.33
19	ชุมชนนิรมัย	ไม่ได้รับข้อมูล		ไม่ได้รับข้อมูล	
20	บ้านอุ่มจาน	70.00	70.00	78.57	64.29
21	แก่งคำประชาสามัคคี	ไม่ได้รับข้อมูล		ไม่ได้รับข้อมูล	
22	ชุมชนบ่อแสนพัน	93.02	93.02	98.00	96.00
23	บ้านหนองบัว	0	0	0	0
24	บ้านสนามบิน	100.00	0	100.00	100.00
25	บ้านโคกสะอาด	80.00	50.00	ไม่มีเด็ก	
26	บ้านวีถีราษฎร์บำรุง	57.89	57.89	75.86	65.52
30	บ้านกุดหว้า	100.00	100.00	100.00	100.00
31	บ้านคุกชัย	100.00	100.00	100.00	100.00
32	บ้านโนนสะอาด	100.00	58.33	100.00	100.00
33	บ้านโคกสูง	78.26	65.22	64.00	36.00
34	วัดสระทอง	81.82	72.73	100.00	90.00
35	วัดฤๅษีสถิต	90.32	90.32	100.00	100.00
36	บ้านหนองบาง	ไม่ได้รับข้อมูล		ไม่ได้รับข้อมูล	
37	ตชด.บ้านปากอ	ไม่ได้รับข้อมูล		ไม่ได้รับข้อมูล	
38	บ้านโพนงาม	90.00	90.00	92.86	85.71
39	บ้านดงนา	93.75	93.75	100.00	100.00
40	ฮาโหลมา 2	75.00	75.00	87.88	78.79
41	สังวาลย์วิทย์ 1	84.85	69.70	85.29	76.47
42	บ้านนาคำแคน	66.67	57.58	60.87	60.87
43	ชุมชนบ้านซาง	ไม่ได้รับข้อมูล		ไม่ได้รับข้อมูล	
44	บ้านโคกป่ากุง	72.22	61.11	76.00	76.00
45	บ้านกุดหนานสามัคคี	40.74	-	57.89	26.32
46	บ้านวังหินชา	100.00	100.00	100.00	100.00
47	บ้านดอนบก	57.89	26.32	61.11	44.44
48	บ้านนวมิ่ง	100.00	100.00	100.00	100.00
49	เลิงถ่อนโนนสมบูรณ์	4.17	4.17	48.39	9.68
50	บ้านสงเปลือยดงสามสิบ	ไม่ได้รับข้อมูล		ไม่ได้รับข้อมูล	
51	บ้านดงคารา	100.00	100.00	100.00	100.00
52	บ้านสมประสงค์	ไม่ได้รับข้อมูล		ไม่ได้รับข้อมูล	

จากตารางที่ 27 พบว่า

ตัวชี้วัดที่ 32 ร้อยละของนักเรียนชั้น ป.3 และ ป.6 ที่มีความรู้ด้านการเกษตรยั่งยืนตั้งแต่ระดับดีขึ้นไป

ตัวชี้วัดที่ 33 ร้อยละของนักเรียนชั้น ป.3 และ ป.6 ที่มีทักษะด้านการเกษตรยั่งยืนตั้งแต่ระดับดีขึ้นไป

- ในชั้น ป.3 โรงเรียนที่เด็กมีความรู้มากกว่าทักษะ มีจำนวน 18 โรงเรียน และโรงเรียนที่เด็กมีความรู้และทักษะเท่ากัน มีจำนวน 17 โรงเรียน

- ในชั้น ป.6 โรงเรียนที่เด็กมีความรู้มากกว่าทักษะ มีจำนวน 20 โรงเรียน และโรงเรียนที่เด็กมีความรู้และทักษะเท่ากัน มีจำนวน 13 โรงเรียน

- โดยส่วนใหญ่ โรงเรียนจะมีเด็กระดับดีขึ้นไปทั้งด้านความรู้ และทักษะมากกว่าร้อยละ 50 ขึ้นไป

ตารางที่ 28 แสดงผลการดำเนินงานตามตัวชี้วัดที่ 32 และ 33

ที่	โรงเรียน	ม.3		ม.6	
		ความรู้	ทักษะ	ความรู้	ทักษะ
1	บ้านอีกุด	100.00	100.00		
3	นาเพียงสว่างวิทยานุกูล	97.87	93.62		
11	บ้านม่วงวิทยา	100.00	100.00		
17	บ้านโพนแพง	ไม่ได้รับข้อมูล		ไม่ได้รับข้อมูล	
23	บ้านหนองบัวสร้างฯ	ไม่ได้รับข้อมูล			
27	โพธิ์แสนวิทยา	94.62	90.77	93.88	89.80
28	กุสุมาลย์วิทยาคม	100.00	100.00	100.00	100.00
29	ท่านผู้หญิงจันทิมา พึ่งบารมี	100.00	100.00	100.00	100.00
31	บ้านคูกชัย	100.00	100.00		
32	บ้านโนนสะอาด	100.00	100.00		
33	บ้านโคกสูง	ไม่ได้รับข้อมูล			
35	วัดฤๅษีสถิต	100.00	100.00		
40	อาโอยมา 2	96.30	92.59		
41	สังวาลวิทย์ 1	67.74	61.54		
43	ชุมชนบ้านขาง	ไม่ได้รับข้อมูล			
44	บ้านโคกป่ากุง	70.00	75.00		
48	บ้านนาม่วง	78.38	43.24		
49	เลิงถ่อนโนนสมบูรณ	100.00	90.00		
50	บ้านสงเปลือยดงสามสิบ	ไม่ได้รับข้อมูล			

จากตารางที่ 28 พบว่า

ตัวชี้วัดที่ 32 ร้อยละของนักเรียนชั้น ม.3 และ ม.6 ที่มีความรู้ด้านการเกษตรยั่งยืนตั้งแต่ระดับดีขึ้นไป

ตัวชี้วัดที่ 33 ร้อยละของนักเรียนชั้น ม.3 และ ม.6 ที่มีทักษะด้านการเกษตรยั่งยืนตั้งแต่ระดับดีขึ้นไป

- ในชั้น ม.3 โรงเรียนที่เด็กมีความรู้มากกว่าทักษะ มีจำนวน 6 โรงเรียน และโรงเรียนที่เด็กมีความรู้และทักษะเท่ากัน มีจำนวน 7 โรงเรียน

- ในชั้น ม.6 โรงเรียนที่เด็กมีความรู้มากกว่าทักษะ มีจำนวน 1 โรงเรียน และโรงเรียนที่เด็กมีความรู้และทักษะเท่ากัน มีจำนวน 2 โรงเรียน

เมื่อดูตั้งแต่ชั้น ป.3- ม.6 พบว่า โรงเรียนส่วนใหญ่ เด็กมีความรู้มากกว่าหรือเท่ากับเด็กมีทักษะ ยกเว้นโรงเรียนที่ 10 และ 16 ในชั้น ป.3 และ ป.6 จะมีเด็กที่มีทักษะมากกว่าความรู้

ด้านอาชีพที่จำเป็นสำหรับชีวิตประจำวัน มี 1 ตัวชี้วัด (จากแบบรายงาน ว4_103) คือ
ตัวชี้วัดที่ 34 ร้อยละของนักเรียนชั้นประถมศึกษาปีที่ 3 ชั้นประถมศึกษาปีที่ 6 ชั้นมัธยมศึกษาปีที่ 3 และ
ชั้นมัธยมศึกษาปีที่ 6 ที่มีความรู้และทักษะด้านอาชีพที่จำเป็นสำหรับชีวิตประจำวันตั้งแต่ระดับดี
ขึ้นไป

การใช้ประโยชน์ของตัวชี้วัด ใช้บอกถึงคุณภาพของนักเรียนว่ามีความรู้และทักษะด้านอาชีพที่จำเป็น
สำหรับชีวิตประจำวันมากน้อยเพียงใด และสะท้อนถึงคุณภาพของการจัดกิจกรรมการพัฒนานักเรียน และใช้
เปรียบเทียบความก้าวหน้าของการจัดกิจกรรมการพัฒนานักเรียนในด้านดังกล่าว

การดำเนินการประเมินความรู้และทักษะด้านอาชีพที่จำเป็นสำหรับชีวิตประจำวันของนักเรียน
ประเมินครอบคลุมทุกหัวข้อตามกรอบการประเมินที่กำหนดในแบบรายงานความรู้และทักษะด้านอาชีพที่
จำเป็นสำหรับชีวิตประจำวัน ในเรื่องความรู้และทักษะด้านอาชีพที่จำเป็นสำหรับชีวิตประจำวัน ซึ่งแบ่งเป็น 5
ด้าน ได้แก่

- 1) งานเกษตร
- 2) งานช่าง
- 3) งานบ้าน
- 4) งานประดิษฐ์
- 5) งานอื่นๆ

โดยแบ่งกลุ่มคุณภาพของนักเรียนออกเป็น 3 ระดับคือ ดี พอใช้ และปรับปรุง โดยโรงเรียนสามารถ
กำหนดเกณฑ์การประเมินของแต่ละระดับได้ตามบริบทของโรงเรียนเอง หรือสามารถใช้เกณฑ์ดังนี้

- | | | | |
|-----------------|-------------|----------|-------|
| - ระดับดี | มีช่วงคะแนน | 80 - 100 | คะแนน |
| - ระดับพอใช้ | มีช่วงคะแนน | 50 - 79 | คะแนน |
| - ระดับปรับปรุง | มีช่วงคะแนน | 0 - 49 | คะแนน |

ตารางที่ 29 แสดงผลการดำเนินงานตามตัวชี้วัดที่ 34 ชั้นประถมศึกษาปีที่ 3

ที่	โรงเรียน	งานเกษตร		งานบ้าน		งานช่าง		งานประดิษฐ์		งานอื่นๆ	
		ความรู้	ทักษะ	ความรู้	ทักษะ	ความรู้	ทักษะ	ความรู้	ทักษะ	ความรู้	ทักษะ
1	บ้านอิเก็ด	60.71	60.71	53.57	53.57	25.00	25.00	42.86	42.86	0	0
2	อนุบาลกุสุมาลย์	66.67	66.67	61.90	61.90	33.33	33.33	52.38	52.38	0	0
3	นาเพียงสว่างวิทยานุกูล	100.00	100.00	82.86	82.86	17.14	17.14	94.29	71.43	0	0
4	นาเพียงฯ (สาขาศรีคงคำ)	100.00	0	100.00	0	100.00	100.00	0	0	0	0
5	บ้านนาเพียงเก่าฯ	100.00	100.00	100.00	100.00	87.50	100.00	0	0	0	0
6	บ้านกุงศรี	91.67	83.33	100.00	25.00	41.67	0	16.67	8.33	50.00	83.33
7	บ้านซ่งเต่า	100.00	100.00	62.50	100.00	0	0	87.50	100.00	0	0
8	บ้านหนองปลาตอง	n/a	n/a	n/a	n/a	n/a	n/a	n/a	n/a	n/a	n/a
9	บ้านโคกม่วง	100.00	100.00	100.00	100.00	100.00	100.00	100.00	100.00	0	0
10	บ้านนาโพธิ์ฯ	100.00	100.00	100.00	100.00	0	0	80.95	95.24	0	0
11	บ้านม่วงวิทยา	76.92	76.92	82.05	76.92	0	0	48.72	46.15	0	0
12	บ้านบ่อนสหราษฎร์อุทิศ	14.29	23.81	0	66.67	0	0	14.29	14.29	0	0
13	ไพศาลวิทยา	0	0	54.05	54.05	0	0	0	0	0	0
14	บ้านนาดี	n/a	n/a	n/a	n/a	n/a	n/a	n/a	n/a	n/a	n/a
15	บ้านห้วยกอกหนองเค็ม	n/a	n/a	n/a	n/a	n/a	n/a	n/a	n/a	n/a	n/a
16	บ้านกุดสะกอย	25.00	50.00	25.00	50.00	0	0	0	0	0	0
17	บ้านโพนแพง	n/a	n/a	n/a	n/a	n/a	n/a	n/a	n/a	n/a	n/a
18	บ้านกุดชู	86.96	43.48	86.96	43.48	0	0	0	0	0	0
19	ชุมชนนิรมัย	n/a	n/a	n/a	n/a	n/a	n/a	n/a	n/a	n/a	n/a
20	บ้านอุมจาน	80.00	50.00	0	0	0	0	0	0	0	0
21	แก่งคำประชาสามัคคี	n/a	n/a	n/a	n/a	n/a	n/a	n/a	n/a	n/a	n/a
22	ชุมชนบ่อแสนพันฯ	93.02	93.02	95.35	95.35	88.37	88.37	93.02	93.02	0	0
23	บ้านหนองบัวฯ	40.00	40.00	71.43	71.43	0	0	40.00	40.00	40.00	40.00
24	บ้านสนามบิน	100.00	100.00	100.00	100.00	0	0	0	0	0	0
25	บ้านโคกสะอาด	80.00	80.00	80.00	80.00	0	0	0	0	0	80.00
26	บ้านวัดศิริราษฎร์บำรุง	57.89	57.89	57.89	57.89	57.89	57.89	57.89	57.89	57.89	57.89
30	บ้านกุดหว้า	100.00	100.00	100.00	100.00	100.00	100.00	100.00	100.00	100.00	100.00
31	บ้านศุกชัย	77.78	100.00	77.78	88.89	0	0	77.78	88.89	0	0
32	บ้านโนนสะอาด	100.00	100.00	100.00	0	0	0	0	100.00	100.00	100.00
33	บ้านโคกสูง	52.17	52.17	43.48	86.96	65.22	65.22	60.87	86.96	0	0
34	วัดสระทอง	63.64	63.64	0	0	0	0	0	0	0	0
35	วัดกุยสีสิต	100.00	25.81	0	0	0	0	0	0	0	0
36	บ้านหนองบาง	n/a	n/a	n/a	n/a	n/a	n/a	n/a	n/a	n/a	n/a
37	ตชด.บ้านป่าก่อ	n/a	n/a	n/a	n/a	n/a	n/a	n/a	n/a	n/a	n/a
38	บ้านโพนงาม	80.00	80.00	0	0	0	0	0	0	100.00	75.00
39	บ้านดงนา	87.50	71.43	0	0	0	0	0	0	81.25	85.71
40	อาโอยาม่า 2	71.43	75.00	71.43	75.00	0	0	71.43	71.43	0	0
41	สังวาลย์วิทย์ 1	100.00	96.97	90.91	100.00	84.85	87.88	90.91	100.00	81.82	93.94
42	บ้านนาคำแคน	48.48	48.48	0	0	0	0	30.3	30.3	0	0
43	ชุมชนบ้านช่าง	n/a	n/a	n/a	n/a	n/a	n/a	n/a	n/a	n/a	n/a
44	บ้านโคกป่ากุง	77.78	77.78	61.11	61.11	0	0	55.56	55.56	0	0
45	บ้านกุดหานสามัคคี	n/a	n/a	n/a	n/a	n/a	n/a	n/a	n/a	n/a	n/a
46	บ้านวังหินซา	100.00	100.00	100.00	100.00	0	0	100.00	95.24	0	0
47	บ้านดอนบาก	78.95	68.42	63.16	63.16	52.63	52.63	94.74	100.00	0	0
48	บ้านนามั่ง	100.00	0	100.00	0	100.00	0	100.00	0	0	0
49	เลิงถ่อนโนนสมบุรณ์	100.00	58.33	100.00	58.33	41.67	58.33	58.33	100.00	0	0
50	บ้านสงเปลือยดงสามสิบ	n/a	n/a	n/a	n/a	n/a	n/a	n/a	n/a	n/a	n/a
51	บ้านดงดารา	100.00	0	100.00	0	0	0	100.00	0	0	0
52	บ้านสมประสงค์	n/a	n/a	n/a	n/a	n/a	n/a	n/a	n/a	n/a	n/a

หมายเหตุ n/a คือไม่ได้รับข้อมูล

จากตารางที่ 29 พบว่า

ตัวชี้วัดที่ 34 ร้อยละของนักเรียน ชั้น ป.3 ที่มีความรู้และทักษะด้านอาชีพที่จำเป็นสำหรับชีวิตประจำวันตั้งแต่ระดับดีขึ้นไป

งานเกษตร

- โรงเรียนที่เด็กมีความรู้มากกว่าทักษะ จำนวน 10 โรงเรียน, มีทักษะมากกว่าความรู้ จำนวน 2 โรงเรียน
- โรงเรียนที่เด็กมีความรู้และทักษะเท่ากัน จำนวน 17 โรงเรียน
- โรงเรียนที่ไม่มีเด็กที่ได้ระดับดีขึ้นไปทั้งด้านความรู้และด้านทักษะ คือ โรงเรียนที่ 13

งานบ้าน

- โรงเรียนที่เด็กมีความรู้มากกว่าทักษะ จำนวน 8 โรงเรียน, มีทักษะมากกว่าความรู้ จำนวน 7 โรงเรียน
- โรงเรียนที่เด็กมีความรู้และทักษะเท่ากัน จำนวน 16 โรงเรียน
- โรงเรียนที่ไม่มีเด็กที่ได้ระดับดีขึ้นไปทั้งด้านความรู้และด้านทักษะ หรือ ไม่ได้จัดการเรียนการสอน มี 5 โรงเรียน คือ โรงเรียนที่ 20, 34, 35, 38, 39 และ 42

งานช่าง

- โรงเรียนที่เด็กมีความรู้มากกว่าทักษะ จำนวน 2 โรงเรียน, มีทักษะมากกว่าความรู้ จำนวน 2 โรงเรียน
- โรงเรียนที่เด็กมีความรู้และทักษะเท่ากัน จำนวน 11 โรงเรียน
- โรงเรียนที่ไม่มีเด็กที่ได้ระดับดีขึ้นไปทั้งด้านความรู้และด้านทักษะ หรือ ไม่ได้จัดการเรียนการสอน มี 22 โรงเรียน คือ โรงเรียนที่ 7, 10, 11, 12, 13, 16, 18, 20, 23, 24, 25, 31, 32, 34, 35, 38, 39, 40, 42, 44, 46 และ 51

งานประดิษฐ์

- โรงเรียนที่เด็กมีความรู้มากกว่าทักษะ จำนวน 6 โรงเรียน, มีทักษะมากกว่าความรู้ จำนวน 8 โรงเรียน
- โรงเรียนที่เด็กมีความรู้และทักษะเท่ากัน จำนวน 11 โรงเรียน
- โรงเรียนที่ไม่มีเด็กที่ได้ระดับดีขึ้นไปทั้งด้านความรู้และด้านทักษะ หรือ ไม่ได้จัดการเรียนการสอน มี 12 โรงเรียน คือ โรงเรียนที่ 4, 5, 13, 16, 18, 20, 24, 25, 34, 35, 38 และ 39

งานอื่นๆ

- โรงเรียนที่เด็กมีความรู้มากกว่าทักษะ จำนวน 1 โรงเรียน, มีทักษะมากกว่าความรู้ จำนวน 3 โรงเรียน
- โรงเรียนที่เด็กมีความรู้และทักษะเท่ากัน จำนวน 5 โรงเรียน

เมื่อเรียงลำดับประเภทงานที่มีเด็กระดับดีขึ้นไป จากมากไปน้อย จะเรียงใหม่ได้ดังนี้

งานเกษตร งานบ้าน งานประดิษฐ์ งานช่าง และงานอื่นๆ

โรงเรียนที่มีเด็กทุกคนมีระดับดีทุกกลุ่มงาน คือ โรงเรียนที่ 2 และ 30

ตารางที่ 30 แสดงผลการดำเนินงานตามตัวชี้วัดที่ 34 ชั้นประถมศึกษาปีที่ 6

ที่	โรงเรียน	งานเกษตร		งานบ้าน		งานช่าง		งานประดิษฐ์		งานอื่นๆ	
		ความรู้	ทักษะ	ความรู้	ทักษะ	ความรู้	ทักษะ	ความรู้	ทักษะ	ความรู้	ทักษะ
1	บ้านอิเก็ด	79.41	79.41	61.76	85.29	55.88	73.53	79.41	73.53	0	0
2	อนุบาลกุสุมาลย์	75.70	75.70	65.42	65.42	61.68	61.68	80.37	80.37	0	0
3	นาเพียงสว่างวิทยานุกูล	100.00	100.00	87.04	74.07	37.04	100.00	64.81	100.00	0	0
4	นาเพียงฯ (สาขาศรีคงคำ)	ไม่มีเด็ก									
5	บ้านนาเพียงเก่าฯ	100.00	100.00	100.00	100.00	100.00	100.00	100.00	100.00	-	-
6	บ้านกุงศรี	85.71	85.71	52.38	52.38	47.62	47.62	52.38	52.38	52.38	52.38
7	บ้านซ่งเต่า	100.00	100.00	100.00	100.00	0	0	100.00	100.00	0	0
8	บ้านหนองปลาตอง	n/a	n/a	n/a	n/a	n/a	n/a	n/a	n/a	n/a	n/a
9	บ้านโคกม่วง	100.00	100.00	100.00	100.00	100.00	100.00	100.00	100.00	0	0
10	บ้านนาโพธิ์ฯ	100.00	100.00	100.00	100.00	0	0	100.00	100.00	0	0
11	บ้านม่วงวิทยา	77.42	64.52	93.55	87.10	0	0	61.29	54.84	0	0
12	บ้านบ่อนสหราษฎร์อุทิศ	76.19	80.95	80.95	71.43	47.62	23.81	76.19	33.33	0	0
13	ไพศาลวิทยา	33.33	50.00	66.67	50.00	33.33	33.33	33.33	33.33	66.67	60.00
14	บ้านนาดี	n/a	n/a	n/a	n/a	n/a	n/a	n/a	n/a	n/a	n/a
15	บ้านห้วยกอกหนองเค็ม	n/a	n/a	n/a	n/a	n/a	n/a	n/a	n/a	n/a	n/a
16	บ้านกุดสะกอย	76.92	100.00	76.92	100.00	0	0	0	0	0	0
17	บ้านโพนแพง	n/a	n/a	n/a	n/a	n/a	n/a	n/a	n/a	n/a	n/a
18	บ้านกุดชู	83.33	50.00	83.33	50.00	0	0	0	0	0	0
19	ชุมชนนิรมัย	n/a	n/a	n/a	n/a	n/a	n/a	n/a	n/a	n/a	n/a
20	บ้านอุ่มจาน	85.71	64.29	0	0	0	0	0	0	0	0
21	แก่งคำประชาสามัคคี	n/a	n/a	n/a	n/a	n/a	n/a	n/a	n/a	n/a	n/a
22	ชุมชนบ่อแสนพันฯ	98.00	98.00	98.00	98.00	96.00	96.00	96.00	96.00	0	0
23	บ้านหนองบัวฯ	28.57	28.57	46.43	46.43	0	0	54.55	54.55	0	0
24	บ้านสนามบิน	100.00	100.00	100.00	100.00	0	0	0	0	0	0
25	บ้านโคกสะอาด	ไม่มีเด็ก									
26	บ้านวัดศิริราษฎร์บำรุง	75.86	65.52	75.86	65.52	75.86	65.52	75.86	62.07	82.76	68.97
30	บ้านกุดหว้า	100.00	100.00	100.00	100.00	100.00	100.00	100.00	100.00	100.00	100.00
31	บ้านศุกชัย	100.00	100.00	100.00	100.00	0	0	100.00	100.00	0	0
32	บ้านโนนสะอาด	100.00	100.00	100.00	100.00	100.00	100.00	100.00	100.00	100.00	100.00
33	บ้านโคกสูง	80.00	80.00	100.00	100.00	60.00	60.00	60.00	60.00	0	0
34	วัดสระทอง	100.00	100.00	100.00	100.00	0	0	0	0	0	0
35	วัดกุยสีสถิต	100.00	93.94	81.82	81.82	0	0	0	0	0	0
36	บ้านหนองบาง	n/a	n/a	n/a	n/a	n/a	n/a	n/a	n/a	n/a	n/a
37	ตชด.บ้านป่าก่อ	n/a	n/a	n/a	n/a	n/a	n/a	n/a	n/a	n/a	n/a
38	บ้านโพนงาม	92.86	92.86	0	0	0	0	0	0	92.86	71.43
39	บ้านดงนา	100.00	75.00	0	0	0	0	0	0	87.50	100.00
40	อาโอยมา 2	75.76	66.67	57.58	57.58	27.27	27.27	63.64	57.58	0	0
41	สังวาลย์วิทย์ 1	100.00	100.00	100.00	100.00	85.29	88.24	94.12	100.00	100.00	100.00
42	บ้านนาคำแคน	73.91	73.91	0	0	0	0	100.00	100.00	0	0
43	ชุมชนบ้านช่าง	n/a	n/a	n/a	n/a	n/a	n/a	n/a	n/a	n/a	n/a
44	บ้านโคกป่ากุง	72.00	72.00	60.00	60.00	68.00	68.00	100.00	100.00	0	0
45	บ้านกุดหานสามัคคี	n/a	n/a	n/a	n/a	n/a	n/a	n/a	n/a	n/a	n/a
46	บ้านวังหินซา	100.00	100.00	100.00	100.00	0	0	100.00	86.21	0	0
47	บ้านดอนบาก	94.44	94.44	83.33	83.33	77.78	77.78	94.44	94.44	0	0
48	บ้านนามั่ง	100.00	0	100.00	0	100.00	0	100.00	0	0	0
49	เลิงถ่อนโนนสมบุรณ์	100.00	100.00	100.00	100.00	0	0	100.00	100.00	0	0
50	บ้านสงเปลือยดงสามสิบ	n/a	n/a	n/a	n/a	n/a	n/a	n/a	n/a	n/a	n/a
51	บ้านดงดารา	100.00	0	100.00	0	0	0	100.00	0	0	0
52	บ้านสมประสงค์	n/a	n/a	n/a	n/a	n/a	n/a	n/a	n/a	n/a	n/a

หมายเหตุ n/a คือไม่ได้รับข้อมูล

จากตารางที่ 30 พบว่า

ตัวชี้วัดที่ 34 ร้อยละของนักเรียน ชั้น ป.6 ที่มีความรู้และทักษะด้านอาชีพที่จำเป็นสำหรับชีวิตประจำวันตั้งแต่ระดับดีขึ้นไป

งานเกษตร

- โรงเรียนที่เด็กมีความรู้มากกว่าทักษะ จำนวน 9 โรงเรียน, มีทักษะมากกว่าความรู้ จำนวน 3 โรงเรียน
- โรงเรียนที่เด็กมีความรู้และทักษะเท่ากัน จำนวน 23 โรงเรียน

งานบ้าน

- โรงเรียนที่เด็กมีความรู้มากกว่าทักษะ จำนวน 9 โรงเรียน, มีทักษะมากกว่าความรู้ จำนวน 2 โรงเรียน
- โรงเรียนที่เด็กมีความรู้และทักษะเท่ากัน จำนวน 21 โรงเรียน
- โรงเรียนที่ไม่มีเด็กที่ได้ระดับดีขึ้นทั้งด้านความรู้และด้านทักษะ หรือ ไม่ได้จัดการเรียนการสอน มี 4 โรงเรียน คือ โรงเรียนที่ 20, 38, 39 และ 42

งานช่าง

- โรงเรียนที่เด็กมีความรู้มากกว่าทักษะ จำนวน 3 โรงเรียน, มีทักษะมากกว่าความรู้ จำนวน 3 โรงเรียน
- โรงเรียนที่เด็กมีความรู้และทักษะเท่ากัน จำนวน 12 โรงเรียน
- โรงเรียนที่ไม่มีเด็กที่ได้ระดับดีขึ้นทั้งด้านความรู้และด้านทักษะ หรือ ไม่ได้จัดการเรียนการสอน มี 17 โรงเรียน คือ โรงเรียนที่ 7, 10, 11, 16, 18, 20, 23, 24, 31, 34, 35, 38, 39, 42, 46, 49 และ 51

งานประดิษฐ์

- โรงเรียนที่เด็กมีความรู้มากกว่าทักษะ จำนวน 8 โรงเรียน, มีทักษะมากกว่าความรู้ จำนวน 2 โรงเรียน
- โรงเรียนที่เด็กมีความรู้และทักษะเท่ากัน จำนวน 17 โรงเรียน
- โรงเรียนที่ไม่มีเด็กที่ได้ระดับดีขึ้นทั้งด้านความรู้และด้านทักษะ หรือ ไม่ได้จัดการเรียนการสอน มี 8 โรงเรียน คือ โรงเรียนที่ 16, 18, 20, 24, 34, 35, 38 และ 39

งานอื่นๆ

- โรงเรียนที่เด็กมีความรู้มากกว่าทักษะ จำนวน 3 โรงเรียน, มีทักษะมากกว่าความรู้ จำนวน 1 โรงเรียน
- โรงเรียนที่เด็กมีความรู้และทักษะเท่ากัน จำนวน 5 โรงเรียน

เมื่อเรียงลำดับประเภทงานที่มีเด็กระดับดีขึ้น จากมากไปน้อย จะเรียงใหม่ได้ดังนี้

งานเกษตร งานบ้าน งานประดิษฐ์ งานช่าง และงานอื่นๆ

โรงเรียนที่มีเด็กทุกคนมีระดับดีทุกกลุ่มงาน คือ โรงเรียนที่ 5, 9, 30 และ 32

ตารางที่ 31 แสดงผลการดำเนินงานตามตัวชี้วัดที่ 34 ชั้นมัธยมศึกษาปีที่ 3

ที่	โรงเรียน	งานเกษตร		งานบ้าน		งานช่าง		งานประดิษฐ์		งานอื่นๆ	
		ความรู้	ทักษะ	ความรู้	ทักษะ	ความรู้	ทักษะ	ความรู้	ทักษะ	ความรู้	ทักษะ
1	บ้านอิฐ	100.00	100.00	76.92	61.54	69.23	38.46	100.00	100.00	0	0
3	นาเพียงสว่างวิทยานุกูล	100.00	100.00	100.00	82.98	100.00	51.06	100.00	74.47	0	0
11	บ้านม่วงวิทยา	96.43	0	100.00	0	92.86	0	76.92	0	0	0
17	บ้านโพนแพง	n/a	n/a	n/a	n/a	n/a	n/a	n/a	n/a	n/a	n/a
23	บ้านหนองบัวสร้างวิทยาคาร	n/a	n/a	n/a	n/a	n/a	n/a	n/a	n/a	n/a	n/a
27	โพธิ์แสนวิทยา	69.23	80.77	65.38	76.92	61.54	76.92	80.77	92.31	76.92	66.67
28	กุสุมาลย์วิทยาคม	100.00	100.00	100.00	100.00	100.00	100.00	100.00	100.00	0	0
29	ท่านผู้หญิงจันทิมา พึ่งบารมี	100.00	100.00	100.00	100.00	100.00	100.00	100.00	100.00	100.00	100.00
31	บ้านศุภชัย	100.00	100.00	100.00	100.00	0	0	100.00	100.00	0	0
32	บ้านโนนสะอาด	100.00	100.00	100.00	100.00	100.00	100.00	100.00	100.00	100.00	100.00
33	บ้านโคกสูง	n/a	n/a	n/a	n/a	n/a	n/a	n/a	n/a	n/a	n/a
35	วัดฤๅษีสถิต	100.00	100.00	100.00	100.00	0	0	0	0	0	0
40	อาโอยามา 2	85.19	85.19	85.19	85.19	40.74	40.74	44.44	44.44	0	0
41	สังวาลวิทย์ 1	100.00	100.00	100.00	100.00	96.77	93.55	96.77	96.77	0	0
43	ชุมชนบ้านช่าง	n/a	n/a	n/a	n/a	n/a	n/a	n/a	n/a	n/a	n/a
44	บ้านโคกป่ากุง	70.00	75.00	70.00	70.00	60.00	60.00	50.00	50.00	0	0
48	บ้านนาม่วง	100.00	100.00	100.00	100.00	100.00	100.00	100.00	100.00	0	0
49	เล็งถ่อนโนนสนบูรณ	100.00	0	100.00	0	100.00	0	100.00	0	100.00	0
50	บ้านสงเปลือยดงสามสิบ	n/a	n/a	n/a	n/a	n/a	n/a	n/a	n/a	n/a	n/a

หมายเหตุ n/a คือไม่ได้รับข้อมูล

จากตารางที่ 31 พบว่า

ตัวชี้วัดที่ 34 ร้อยละของนักเรียน ชั้น ม.3 ที่มีความรู้และทักษะด้านอาชีพที่จำเป็นสำหรับชีวิตประจำวันตั้งแต่ระดับดีขึ้นไป

งานเกษตร

- โรงเรียนที่เด็กมีความรู้มากกว่าทักษะ จำนวน 2 โรงเรียน, มีทักษะมากกว่าความรู้ จำนวน 2 โรงเรียน
- โรงเรียนที่เด็กมีความรู้และทักษะเท่ากัน จำนวน 10 โรงเรียน

งานบ้าน

- โรงเรียนที่เด็กมีความรู้มากกว่าทักษะ จำนวน 4 โรงเรียน, มีทักษะมากกว่าความรู้ จำนวน 1 โรงเรียน
- โรงเรียนที่เด็กมีความรู้และทักษะเท่ากัน จำนวน 9 โรงเรียน

งานช่าง

- โรงเรียนที่เด็กมีความรู้มากกว่าทักษะ จำนวน 5 โรงเรียน, มีทักษะมากกว่าความรู้ จำนวน 1 โรงเรียน
- โรงเรียนที่เด็กมีความรู้และทักษะเท่ากัน จำนวน 6 โรงเรียน

งานประดิษฐ์

- โรงเรียนที่เด็กมีความรู้มากกว่าทักษะ จำนวน 4 โรงเรียน, มีทักษะมากกว่าความรู้ จำนวน 1 โรงเรียน
- โรงเรียนที่เด็กมีความรู้และทักษะเท่ากัน จำนวน 9 โรงเรียน

งานอื่นๆ

- โรงเรียนที่เด็กมีความรู้มากกว่าทักษะ จำนวน 2 โรงเรียน
- โรงเรียนที่เด็กมีความรู้และทักษะเท่ากัน จำนวน 2 โรงเรียน

โรงเรียนที่มีเด็กทุกคนมีระดับดีทุกกลุ่มงาน คือ โรงเรียนที่ 28, 29, 32 และ 48

ตารางที่ 32 แสดงผลการดำเนินงานตามตัวชี้วัดที่ 34 ชั้นมัธยมศึกษาปีที่ 6

ที่	โรงเรียน	งานเกษตร		งานบ้าน		งานช่าง		งานประดิษฐ์		งานอื่นๆ	
		ความรู้	ทักษะ	ความรู้	ทักษะ	ความรู้	ทักษะ	ความรู้	ทักษะ	ความรู้	ทักษะ
17	บ้านโพนแพง	n/a	n/a	n/a	n/a	n/a	n/a	n/a	n/a	n/a	n/a
27	โพธิ์แสนวิทยา	75.51	85.71	85.71	79.59	69.39	81.63	79.59	81.63	71.43	79.59
28	กุสุมาลย์วิทยาคม	100.00	100.00	100.00	100.00	100.00	100.00	100.00	100.00	0	0
29	ท่านผู้หญิงจันทิมา พึ่งบารมี	100.00	100.00	100.00	100.00	100.00	100.00	100.00	100.00	100.00	100.00

หมายเหตุ n/a คือไม่ได้รับข้อมูล

จากตารางที่ 32 พบว่า

ตัวชี้วัดที่ 34 ร้อยละของนักเรียน ชั้น ม 6 ที่มีความรู้และทักษะด้านอาชีพที่จำเป็นสำหรับชีวิตประจำวันตั้งแต่ระดับดีขึ้นไป

- ทุกโรงเรียนจัดสอนงานเกษตร งานบ้าน งานช่าง งานประดิษฐ์ โดยโรงเรียนที่ 28 และ 29 เด็กทุกคนมีความรู้และทักษะอยู่ในระดับดีทุกคน
- โรงเรียนที่ 27 กลุ่มงานเกษตร งานช่าง งานประดิษฐ์ งานอื่นๆ มีร้อยละของเด็กระดับดีขึ้นไปในด้านทักษะมากกว่าด้านความรู้ ส่วนงานบ้านจะมีเด็กที่มีความรู้มากกว่ามีทักษะ

เมื่อเรียงลำดับประเภทงานที่มีเด็กระดับดีขึ้นไป จากมากไปน้อย จะเรียงใหม่ได้ดังนี้
งานเกษตร งานบ้าน งานประดิษฐ์ งานช่าง และงานอื่นๆ

เมื่อดูตั้งแต่ชั้น ป.3- ม.3 พบว่า โรงเรียนส่วนใหญ่ เด็กมีความรู้มากกว่าหรือเท่ากับเด็กมีทักษะ

ด้านอุดมการณ์สหกรณ์ มี 2 ตัวชี้วัด (จากแบบรายงาน ว4_104) คือ
ตัวชี้วัดที่ 35 ร้อยละของนักเรียนชั้นประถมศึกษาปีที่ 3 ชั้นประถมศึกษาปีที่ 6 ชั้นมัธยมศึกษาปีที่ 3 และ
ชั้นมัธยมศึกษาปีที่ 6 ที่มีพฤติกรรมที่สอดคล้องกับอุดมการณ์ตั้งแต่ระดับดีขึ้นไป
ตัวชี้วัดที่ 36 ร้อยละของนักเรียนชั้นประถมศึกษาปีที่ 3 ชั้นประถมศึกษาปีที่ 6 ชั้นมัธยมศึกษาปีที่ 3 และ
ชั้นมัธยมศึกษาปีที่ 6 ที่มีความรู้ด้านสหกรณ์ตั้งแต่ระดับดีขึ้นไป

การใช้ประโยชน์ของตัวชี้วัด มีดังนี้

พฤติกรรมที่สอดคล้องกับอุดมการณ์สหกรณ์ บ่งชี้ว่านักเรียนมีพฤติกรรมที่สอดคล้องกับอุดมการณ์
สหกรณ์มากน้อยเพียงใด และสะท้อนถึงคุณภาพของการจัดกิจกรรมการพัฒนาพฤติกรรมนักเรียนด้านสหกรณ์
และใช้เปรียบเทียบความก้าวหน้าของการจัดกิจกรรมการพัฒนานักเรียนในด้านดังกล่าวได้

ความรู้ด้านสหกรณ์ บอกถึงคุณภาพของนักเรียนว่ามีความรู้ด้านสหกรณ์มากน้อยเพียงใด และสะท้อน
ถึงคุณภาพของการจัดกิจกรรมการพัฒนานักเรียนด้านสหกรณ์ รวมทั้งใช้เปรียบเทียบความก้าวหน้าของการจัด
กิจกรรมการพัฒนานักเรียนในด้านดังกล่าว

ตัวชี้วัดที่ 35 ร้อยละของนักเรียนชั้นประถมศึกษาปีที่ 3 ชั้นประถมศึกษาปีที่ 6 ชั้นมัธยมศึกษาปีที่ 3 และชั้นมัธยมศึกษาปีที่ 6 ที่มีพฤติกรรมที่สอดคล้องกับอุดมการณ์สหกรณ์ ตั้งแต่ระดับดีขึ้นไป

ครูผู้รับผิดชอบประเมินพฤติกรรมที่สอดคล้องกับอุดมการณ์สหกรณ์ของนักเรียนในภาพรวม ซึ่งครอบคลุมทุกหัวข้อตามกรอบการประเมินที่กำหนด ในช่วงปลายปีการศึกษา โดยแบ่งเป็น 2 หัวข้อใหญ่ คือ ลักษณะนิสัยของการพึ่งตนเอง และลักษณะนิสัยของการช่วยเหลือซึ่งกันและกัน ซึ่งมีหัวข้อย่อยๆ ได้แก่

- | | |
|----------------------------------|---|
| 1) ลักษณะนิสัยของการพึ่งตนเอง | 2) ลักษณะนิสัยของการช่วยเหลือซึ่งกันและกัน |
| 1.1) ชยัน อดทน มีวินัย รับผิดชอบ | 2.1) ซื่อสัตย์ สุจริต ตรงเวลา |
| 1.2) ประหยัด ใช้ทรัพยากรคุ้มค่า | 2.2) สามัคคี ทำงานร่วมกับผู้อื่นได้ |
| 1.3) พัฒนาตน ใฝ่หาความรู้ | 2.3) มีเมตตา เสียสละ |
| 1.4) หลีกพ้นอบายมุข ไม่คบคนชั่ว | 2.4) มีเหตุผล เคารพกติกา ยึดหลักประชาธิปไตย |

ตัวชี้วัดที่ 36 ร้อยละของนักเรียนชั้นประถมศึกษาปีที่ 3 ชั้นประถมศึกษาปีที่ 6 ชั้นมัธยมศึกษาปีที่ 3 และชั้นมัธยมศึกษาปีที่ 6 ที่มีความรู้ด้านสหกรณ์ตั้งแต่ระดับดีขึ้นไป

ครูผู้รับผิดชอบได้ดำเนินการประเมินผลสัมฤทธิ์ทางการเรียนของนักเรียนปลายปีการศึกษาในเรื่องความรู้ด้านสหกรณ์ ในช่วงปลายปีการศึกษา ครอบคลุมทุกหัวข้อตามกรอบการประเมินที่กำหนด โดยมีกรอบการประเมิน แบ่งเป็น 2 หัวข้อใหญ่ คือ ความรู้ด้านสหกรณ์ และทักษะด้านสหกรณ์ ซึ่งมีหัวข้อย่อยๆ ได้แก่

- | <u>ความรู้</u> | <u>ทักษะ</u> |
|--|-----------------------------|
| 1) อุดมการณ์สหกรณ์ | 1) การประชุม |
| 2) วิธีการสหกรณ์ | 2) การบันทึกการประชุม |
| 3) ระบบประชาธิปไตย | 3) การวางแผนธุรกิจเบื้องต้น |
| 4) การทำธุรกิจสหกรณ์เช่น ร้านค้า ออมทรัพย์ | 4) การทำบัญชีรับจ่าย |
| 5) ระบบบัญชี | |

โดยแบ่งผลกลุ่มคุณภาพของนักเรียนเป็น 3 กลุ่ม คือ กลุ่มดี พอใช้ และปรับปรุง โดยโรงเรียนสามารถกำหนดเกณฑ์การประเมินได้ตามบริบทของโรงเรียนเอง หรือสามารถใช้เกณฑ์การประเมินดังนี้

- | | | | |
|-----------------|-------------|----------|-------|
| - ระดับดี | มีช่วงคะแนน | 80 - 100 | คะแนน |
| - ระดับพอใช้ | มีช่วงคะแนน | 50 - 79 | คะแนน |
| - ระดับปรับปรุง | มีช่วงคะแนน | 0 - 49 | คะแนน |

ตารางที่ 33 แสดงผลการดำเนินงานตามตัวชี้วัดที่ 35 และ 36

ที่	โรงเรียน	ป.3		ป.6	
		พฤติกรรม	ความรู้	พฤติกรรม	ความรู้
1	บ้านอิเกตุ	96.43	35.71	100.00	76.47
2	อนุบาลกุสุมาลย์	73.08	38.10	79.44	64.49
3	นาเพียงสว่างวิทยานุกูล	22.86	2.86	95.74	74.07
4	นาเพียงฯ (สาขาศรีคงคำ)	66.67	66.67	ไม่มีเด็ก	
5	บ้านนาเพียงเก่า	100.00	93.75	100.00	100.00
6	บ้านกุจหรี	100.00	83.33	100.00	100.00
7	บ้านซ่งเต่า	93.75	31.25	100.00	62.50
8	บ้านหนองปลาตอง	100.00	83.33	100.00	100.00
9	บ้านโคกม่วง	100.00	90.00	100.00	95.00
10	บ้านนาโพธิ์	100.00	80.95	100.00	91.43
11	บ้านม่วงวิทยา	76.92	53.85	87.10	64.52
12	บ้านบอนสหราษฎร์อุทิศ	61.90	0	76.19	38.10
13	ไพศาลวิทยา	0	0	0	0
14	บ้านนาดี	ไม่ได้รับข้อมูล			
15	บ้านห้วยกอกหนองเค็ม	ไม่ได้รับข้อมูล			
16	บ้านกุดสะกอย	70.00	55.00	100.00	65.38
17	บ้านโพนแพง				
18	บ้านกุดฮู	100.00	100.00	100.00	100.00
19	ชุมชนนิรมัย				
20	บ้านอุ่มจาน	80.00	60.00	71.43	78.57
21	แก่งคำประชาสามัคคี				
22	ชุมชนบ่อแสนพันฯ	95.35	90.70	96.00	96.00
23	บ้านหนองบัว	80.77	48.00	78.57	53.57
24	บ้านสนามบิน	80.00	40.00	100.00	100.00
25	บ้านโคกสะอาด	80.00	80.00	ไม่มีเด็ก	
26	บ้านวีถีราษฎร์บำรุง	94.74	57.89	86.21	72.41
30	บ้านกุดหว้า	100.00	58.33	100.00	100.00
31	บ้านคุกชัย	100.00	55.56	100.00	100.00
32	บ้านโนนสะอาด	100.00	58.33	100.00	76.92
33	บ้านโคกสูง	82.61	65.22	56.00	44.00
34	วัดสระทอง	81.82	72.73	90.00	90.00
35	วัดฤๅษีสถิต	100.00	100.00	100.00	100.00
36	บ้านหนองบาง	ไม่ได้รับข้อมูล			
37	ตชด.บ้านปากอ	ไม่ได้รับข้อมูล			
38	บ้านโพนงาม	100.00	90.00	100.00	92.86
39	บ้านดงนา	100.00	93.75	100.00	100.00
40	อาโอยามา 2	78.57	60.71	63.64	48.48
41	สังวาลย์วิทย์ 1	87.88	85.29	85.29	85.29
42	บ้านนาคำแคน	96.97	57.58	91.30	65.22
43	ชุมชนบ้านซาง	ไม่ได้รับข้อมูล			
44	บ้านโคกป่ากุง	100.00	100.00	100.00	100.00
45	บ้านกุดทอนสามัคคี	29.63	41.94	31.58	52.63
46	บ้านวังหินชา	100.00	90.48	100.00	89.66
47	บ้านดอนบาก	36.84	68.42	100.00	100.00
48	บ้านนาผึ้ง	ไม่ได้รับข้อมูล			
49	เลิงถ่อนโนนสมบูรณ์	75.00	66.67	87.10	90.32
50	บ้านสงเปลือยดงสามสิบ	ไม่ได้รับข้อมูล			
51	บ้านดงดารา	100.00	100.00	100.00	100.00
52	บ้านสมประสงค์	ไม่ได้รับข้อมูล			

จากตารางที่ 33 พบว่า

ตัวชี้วัดที่ 35 ร้อยละของนักเรียนชั้น ป.3 และ ป.6 ที่มีพฤติกรรมที่สอดคล้องกับอุดมการณ์สหกรณ์ ตั้งแต่ระดับดีขึ้นไป

ตัวชี้วัดที่ 36 ร้อยละของนักเรียนชั้น ป.3 และ ป.6 ที่มีความรู้ด้านสหกรณ์ตั้งแต่ระดับดีขึ้นไป

- ในชั้น ป.3 โรงเรียนที่

เด็กมีพฤติกรรมมากกว่าความรู้ มีจำนวน 28 โรงเรียน และโรงเรียนที่เด็กมีพฤติกรรมและความรู้เท่ากัน มีจำนวน 6 โรงเรียน

- ในชั้น ป.6 โรงเรียนที่

เด็กมีพฤติกรรมมากกว่าความรู้ มีจำนวน 19 โรงเรียน และโรงเรียนที่เด็กมีพฤติกรรมและความรู้เท่ากัน มีจำนวน 15 โรงเรียน

ด้านอุดมการณ์สหกรณ์ จะพบว่า ร้อยละของเด็ก ชั้น ป.3 และ ป.6 ที่มีระดับดีขึ้นไป มีพฤติกรรมมากกว่าความรู้ แต่ในชั้น ป.6 เด็กที่มีความรู้ระดับดีขึ้นไปจะมีมากขึ้น ทั้งนี้เป็นไปได้ว่า เนื้อหาที่ใช้สอนในชั้น ป.3 อาจจะถูกยากเกินไป ที่จะถ่ายทอดออกมาเป็นบทเรียนได้ ส่วนในชั้น ป.6 นั้น มีเนื้อหาที่เหมาะสมกับเด็กดีแล้ว เด็กจะเข้าใจได้ง่าย จึงมีความรู้ระดับดีขึ้นไปมากขึ้นกว่าชั้น ป.3

ตารางที่ 34 แสดงผลการดำเนินงานตามตัวชี้วัดที่ 35 และ 36

ที่	โรงเรียน	ม.3		ม.6	
		พฤติกรรม	ความรู้	พฤติกรรม	ความรู้
1	บ้านอีกุด	100.00	92.31		
3	นาเพียงสว่างวิทยานุกูล	95.74	87.23		
11	บ้านม่วงวิทยา	100.00	100.00		
17	บ้านโพนแพง	ไม่ได้รับข้อมูล			
23	บ้านหนองบัวสร้างฯ	ไม่ได้รับข้อมูล			
27	โพธิ์แสนวิทยา	77.69	41.54	81.63	30.61
28	กุสุมาลย์วิทยาคม	100.00	92.28	100.00	100.00
29	ท่านผู้หญิงจันทิมา พึ่งบารมี	100.00	100.00	100.00	100.00
31	บ้านศุภชัย	100.00	100.00		
32	บ้านโนนสะอาด	80.00	60.00		
33	บ้านโคกสูง	ไม่ได้รับข้อมูล			
35	วัดฤๅษีสถิต	100.00	100.00		
40	อาโอยมา 2	74.07	74.07		
41	สังวาลวิทย์ 1	93.55	74.19		
43	ชุมชนบ้านขาง	ไม่ได้รับข้อมูล			
44	บ้านโคกป่ากุง	93.33	85.00		
48	บ้านนาม่วง	ไม่ได้รับข้อมูล			
49	เลิงถ่อนโนนสมบูรณ์	90.00	90.00		
50	บ้านสงเปลือยดงสามสิบ	ไม่ได้รับข้อมูล			

จากตารางที่ 34 พบว่า

ตัวชี้วัดที่ 35 ร้อยละของนักเรียนชั้น ม.3 และ ม.6 ที่มีพฤติกรรมที่สอดคล้องกับอุดมการณ์สหกรณ์ ตั้งแต่ระดับดีขึ้นไป

ตัวชี้วัดที่ 36 ร้อยละของนักเรียนชั้น ม.3 และ ม.6 ที่มีความรู้ด้านสหกรณ์ตั้งแต่ระดับดีขึ้นไป

- ในชั้น ม.3 โรงเรียนที่เด็กมีพฤติกรรมมากกว่าความรู้ มีจำนวน 7 โรงเรียน และโรงเรียนที่เด็กมีพฤติกรรมและความรู้เท่ากัน มีจำนวน 6 โรงเรียน

- ในชั้น ม.6 โรงเรียนที่เด็กมีพฤติกรรมมากกว่าความรู้ มีจำนวน 1 โรงเรียน และโรงเรียนที่เด็กมีพฤติกรรมและความรู้เท่ากัน มีจำนวน 2 โรงเรียน

ด้านอุดมการณ์สหกรณ์ จะพบว่า จำนวนโรงเรียนที่มีร้อยละของเด็ก ชั้น ม.3 และ ม.6 ที่มีระดับดีขึ้นไป มีพฤติกรรมและความรู้ระดับดีขึ้นไปจะมีจำนวนพอๆ กันกับโรงเรียนที่เด็กมีพฤติกรรมมากกว่าความรู้ แต่หากมองเฉพาะเด็กแล้วพบว่ายังคงมีพฤติกรรมมากกว่าความรู้ เหมือนในชั้นประถม

ผลการดำเนินงานตามวัตถุประสงค์ที่ 5
ปลูกฝังจิตสำนึกและพัฒนาศักยภาพของเด็กและเยาวชนในการอนุรักษ์
ทรัพยากรธรรมชาติและสิ่งแวดล้อม

เป้าหมายการดำเนินงาน

1) เด็กและเยาวชนทุกคนมีความรู้และตระหนักถึงความสำคัญของการอนุรักษ์ทรัพยากรธรรมชาติและสิ่งแวดล้อม และผลกระทบของทรัพยากรธรรมชาติและสิ่งแวดล้อมต่อการดำรงชีวิต

2) เด็กและเยาวชนทุกคนมีลักษณะนิสัยในการอนุรักษ์ทรัพยากรธรรมชาติและสิ่งแวดล้อมให้อยู่ในสภาพที่ดี และการใช้ทรัพยากรอย่างมีประสิทธิภาพ

ได้กำหนดตัวชี้วัดเพื่อวัดความก้าวหน้าการดำเนินงาน 2 ตัวชี้วัด (จากแบบรายงาน ว5_101) คือ
ตัวชี้วัดที่ 37 ร้อยละของนักเรียนชั้นประถมศึกษาปีที่ 3 ชั้นประถมศึกษาปีที่ 6 ชั้นมัธยมศึกษาปีที่ 3 และชั้นมัธยมศึกษาปีที่ 6 ที่มีความรู้ด้านการอนุรักษ์ทรัพยากรธรรมชาติและสิ่งแวดล้อมตั้งแต่ระดับดีขึ้น

ตัวชี้วัดที่ 38 ร้อยละของนักเรียนชั้นประถมศึกษาปีที่ 3 ชั้นประถมศึกษาปีที่ 6 ชั้นมัธยมศึกษาปีที่ 3 และชั้นมัธยมศึกษาปีที่ 6 ที่มีพฤติกรรมการอนุรักษ์ทรัพยากรธรรมชาติและสิ่งแวดล้อมที่พึงประสงค์ตั้งแต่ระดับดีขึ้น

การใช้ประโยชน์ของตัวชี้วัด มีดังนี้

ความรู้ด้านการอนุรักษ์ทรัพยากรธรรมชาติและสิ่งแวดล้อม บอกถึงคุณภาพของนักเรียนว่ามีความรู้ด้านการอนุรักษ์ทรัพยากรธรรมชาติและสิ่งแวดล้อม มากน้อยเพียงใด และสะท้อนถึงคุณภาพของการจัดกิจกรรมการพัฒนานักเรียน และใช้เปรียบเทียบความก้าวหน้าของการจัดกิจกรรมการพัฒนานักเรียนในด้านดังกล่าวได้

พฤติกรรมการอนุรักษ์ทรัพยากรธรรมชาติและสิ่งแวดล้อม บ่งชี้ว่านักเรียนมีพฤติกรรมที่พึงประสงค์ในการอนุรักษ์ทรัพยากรธรรมชาติและสิ่งแวดล้อมมากน้อยเพียงใด และสะท้อนถึงคุณภาพของการจัดกิจกรรมการพัฒนานักเรียน และใช้เปรียบเทียบความก้าวหน้าของการจัดกิจกรรมการพัฒนานักเรียนในด้านดังกล่าว

ตัวชี้วัดที่ 37 ร้อยละของนักเรียนชั้นประถมศึกษาปีที่ 3 ชั้นประถมศึกษาปีที่ 6 ชั้นมัธยมศึกษาปีที่ 3 และชั้นมัธยมศึกษาปีที่ 6 ที่มีความรู้ด้านการอนุรักษ์ทรัพยากรธรรมชาติและสิ่งแวดล้อมตั้งแต่ระดับดีขึ้นไป

การประเมินความรู้ด้านการอนุรักษ์ทรัพยากรธรรมชาติและสิ่งแวดล้อมของนักเรียนแต่ละระดับชั้น ครูผู้รับผิดชอบประเมินในภาพรวมซึ่งครอบคลุมหัวข้อตามกรอบการประเมินที่กำหนด ได้แก่

- 1) ความรู้พื้นฐานเกี่ยวกับระบบนิเวศและสิ่งแวดล้อม
- 2) ความสัมพันธ์ระหว่างพฤติกรรมของมนุษย์กับสิ่งแวดล้อม
- 3) ปัญหาและผลกระทบจากความเสื่อมโทรมของทรัพยากรธรรมชาติและสิ่งแวดล้อม
- 4) แนวทางการอนุรักษ์ทรัพยากรธรรมชาติและสิ่งแวดล้อมงานเกษตร

ตัวชี้วัดที่ 38 ร้อยละของนักเรียนชั้นประถมศึกษาปีที่ 3 ชั้นประถมศึกษาปีที่ 6 ชั้นมัธยมศึกษาปีที่ 3 และชั้นมัธยมศึกษาปีที่ 6 ที่มีพฤติกรรมการอนุรักษ์ทรัพยากรธรรมชาติและสิ่งแวดล้อมที่พึงประสงค์ตั้งแต่ระดับดีขึ้นไป

การประเมินพฤติกรรมการอนุรักษ์ทรัพยากรธรรมชาติและสิ่งแวดล้อมที่พึงประสงค์ของนักเรียน ครูผู้รับผิดชอบประเมินในภาพรวมซึ่งครอบคลุมหัวข้อตามกรอบการประเมินที่กำหนด) ได้แก่

- 1) ใช้น้ำอย่างมีประสิทธิภาพ เช่น น้ำในห้องน้ำ น้ำดื่ม น้ำเพื่อการเกษตร
- 2) ประหยัดพลังงาน เช่น ประหยัดไฟ
- 3) เลือกบริโภคและอุปโภคของที่ผลิตในท้องถิ่น
- 4) ลดปริมาณขยะ แยกขยะ นำของใช้แล้วกลับมาใช้ใหม่
- 5) รักษาห้องเรียนและบริเวณให้สะอาด เรียบร้อย ร่มรื่น และสวยงามอยู่เสมอ
- 6) มีส่วนร่วมในการอนุรักษ์ทรัพยากรธรรมชาติและสิ่งแวดล้อมของชุมชน เช่น การปลูกป่า การรักษาแหล่งน้ำ

โดยแบ่งผลกลุ่มคุณภาพของนักเรียนเป็น 3 กลุ่มคือ กลุ่มดี พอใช้ และปรับปรุง โดยโรงเรียนสามารถกำหนดเกณฑ์การประเมินได้ตามบริบทของโรงเรียนเอง หรือสามารถใช้เกณฑ์การประเมินดังนี้

- | | | | |
|-----------------|-------------|----------|-------|
| - ระดับดี | มีช่วงคะแนน | 80 - 100 | คะแนน |
| - ระดับพอใช้ | มีช่วงคะแนน | 50 - 79 | คะแนน |
| - ระดับปรับปรุง | มีช่วงคะแนน | 0 - 49 | คะแนน |

ตารางที่ 35 แสดงผลการดำเนินงานตามตัวชี้วัดที่ 37 และ 38

ที่	โรงเรียน	ป.3		ป.6	
		ความรู้	พฤติกรรม	ความรู้	พฤติกรรม
1	บ้านอิ๊ก	100.00	100.00	100.00	100.00
2	อนุบาลกุสุมาลย์	63.81	100.00	71.03	100.00
3	นาเพียงสว่างวิทยานุกูล	0	65.71	92.59	98.15
4	นาเพียงฯ (สาขาศรีคงคำ)	45.45	81.82	ไม่มีเด็ก	
5	บ้านนาเพียงเก่า	81.25	93.75	87.50	100.00
6	บ้านกุ้งศรี	58.33	83.33	42.86	80.95
7	บ้านซ่งเต่า	100.00	100.00	100.00	100.00
8	บ้านหนองปลาตอง	33.33	50.00	52.63	68.42
9	บ้านโคกม่วง	100.00	100.00	95.00	100.00
10	บ้านนาโพธิ์ฯ	95.24	95.24	97.14	97.14
11	บ้านม่วงวิทยา	61.54	84.62	87.10	90.32
12	บ้านบอนสหราษฎร์อุทิศ	61.90	95.24	76.19	100.00
13	ไพศาลวิทยา	70.59	81.25	70.00	83.33
14	บ้านนาดี	ไม่ได้รับข้อมูล			
15	บ้านห้วยกอกหนองเค็ม	ไม่ได้รับข้อมูล			
16	บ้านกุดสะกอย	50.00	100.00	76.92	100.00
17	บ้านโนนแพง	ไม่ได้รับข้อมูล			
18	บ้านกุดตู	86.96	91.30	91.67	87.50
19	ชุมชนนิรมัย	ไม่ได้รับข้อมูล			
20	บ้านอู่จาน	40.00	70.00	64.29	78.57
21	แก่งคำประชาสามัคคี	ไม่ได้รับข้อมูล			
22	ชุมชนบ่อแสนพันฯ	93.02	95.35	96.00	98.00
23	บ้านหนองบัว	100.00	100.00	0	32.14
24	บ้านสนามบิน	100.00	100.00	100.00	100.00
25	บ้านโคกสะอาด	80.00	80.00	ไม่มีเด็ก	
26	บ้านจิวศิริราษฎร์บำรุง	57.89	100.00	79.31	86.21
30	บ้านกุดหว้า	100.00	100.00	100.00	100.00
31	บ้านศุกชัย	ไม่ได้รับข้อมูล			
32	บ้านโนนสะอาด	100.00	100.00	100.00	100.00
33	บ้านโคกสูง	ไม่ได้รับข้อมูล		76.00	80.00
34	วัดสระทอง	100.00	100.00	100.00	100.00
35	วัดฤๅษีสถิต	0	67.74	100.00	0
36	บ้านหนองบาง	ไม่ได้รับข้อมูล			
37	คชด.บ้านปากอ	ไม่ได้รับข้อมูล			
38	บ้านโพนงาม	90.00	100.00	92.86	100.00
39	บ้านดงนา	100.00	100.00	100.00	100.00
40	อาโอยมา 2	67.86	82.14	66.67	69.70
41	สังวาลย์วิทย์ 1	90.91	78.79	88.24	88.24
42	บ้านนาคำแคน	93.94	100	91.30	100.00
43	ชุมชนบ้านขวาง	ไม่ได้รับข้อมูล			
44	บ้านโคกป่ากุง	55.56	56.25	68.00	76.00
45	บ้านกุดหานสามัคคี	14.81	11.11	47.37	15.79
46	บ้านวังหินชา	100.00	66.67	100.00	65.52
47	บ้านดอนบาก	47.37	84.21	100.00	100.00
48	บ้านนาผึ้ง	100.00	100.00	100.00	100.00
49	เล็งถ่อนโนนสมบูรณ์	66.67	83.33	93.55	93.55
50	บ้านสงเปลือยดงสามสิบ	ไม่ได้รับข้อมูล			
51	บ้านดงดารา	87.50	100.00	100.00	100.00
52	บ้านสมประสงค์	ไม่ได้รับข้อมูล			

จากตารางที่ 35 พบว่า

ตัวชี้วัดที่ 37 ร้อยละของนักเรียนชั้น ป.3 และ ป.6 ที่มีความรู้ด้านการอนุรักษ์ทรัพยากรธรรมชาติและสิ่งแวดล้อมตั้งแต่ระดับดีขึ้นไป

ตัวชี้วัดที่ 38 ร้อยละของนักเรียนชั้น ป.3 และ ป.6 ที่มีพฤติกรรมการอนุรักษ์ทรัพยากรธรรมชาติและสิ่งแวดล้อมที่พึงประสงค์ตั้งแต่ระดับดีขึ้นไป

- ในชั้น ป.3 โรงเรียนที่เด็กมีความรู้มากกว่าพฤติกรรม มีจำนวน 19 โรงเรียน และโรงเรียนที่เด็กมีความรู้และพฤติกรรมเท่ากัน มีจำนวน 14 โรงเรียน

- ในชั้น ป.6 โรงเรียนที่เด็กมีความรู้มากกว่าพฤติกรรม มีจำนวน 20 โรงเรียน และโรงเรียนที่เด็กมีความรู้และพฤติกรรมเท่ากัน มีจำนวน 13 โรงเรียน

โดยส่วนใหญ่ ด้านการอนุรักษ์ทรัพยากรธรรมชาติและสิ่งแวดล้อมโรงเรียนจะมีได้กระดัดดีขึ้นทั้งด้านความรู้และพฤติกรรม มากกว่าร้อยละ 50 ขึ้นไป อาจเป็นเพราะว่าโรงเรียนในโครงการตามพระราชดำริ จะตั้งอยู่ในถิ่นทุรกันดาร ซึ่งมีป่าไม้อยู่ในพื้นที่อยู่แล้ว จึงสามารถดำเนินกิจกรรมตามตัวชี้วัดทั้งคู่ได้ดี

ตารางที่ 36 แสดงผลการดำเนินงานตามตัวชี้วัดที่ 37 และ 38

ที่	โรงเรียน	ม.3		ม.6	
		ความรู้	พฤติกรรม	ความรู้	พฤติกรรม
1	บ้านอีกุด	100.00	100.00		
3	นาเพียงสว่างวิทยานุกูล	100.00	100.00		
11	บ้านม่วงวิทยา	100.00	100.00		
17	บ้านโพนแพง	ไม่ได้รับข้อมูล			
23	บ้านหนองบัวสร้างวิทยาคาร	ไม่ได้รับข้อมูล			
27	โพธิ์แสนวิทยา	90.00	85.38	93.88	93.88
28	กุสุมาลัยวิทยาคม	92.59	96.30	100.00	100.00
29	ท่านผู้หญิงจันทิมา พึ่งบารมี	100.00	100.00	100.00	100.00
31	บ้านศุภชัย	ไม่ได้รับข้อมูล			
32	บ้านโนนสะอาด	100.00	100.00		
33	บ้านโคกสูง	ไม่ได้รับข้อมูล			
35	วัดฤๅษีสถิต	100.00	0		
40	อาโอยามา 2	96.30	92.59		
41	สังวาลวิทย์ 1	87.1	70.97		
43	ชุมชนบ้านขวาง	ไม่ได้รับข้อมูล			
44	บ้านโคกป่ากุง	75.00	70.00		
48	บ้านนามั่ง	100.00	100.00		
49	เลิงถ่อนโนนสมบูรณ์	95.00	95.00		
50	บ้านสงเปลือยดงสามสิบ	ไม่ได้รับข้อมูล			

จากตารางที่ 35 พบว่า

ตัวชี้วัดที่ 37 ร้อยละของนักเรียนชั้น ม.3 และ ม.6 ที่มีความรู้ด้านการอนุรักษ์ทรัพยากรธรรมชาติและสิ่งแวดล้อมตั้งแต่ระดับดีขึ้น

ตัวชี้วัดที่ 38 ร้อยละของนักเรียนชั้น ม.3 และ ม.6 ที่มีพฤติกรรมการอนุรักษ์ทรัพยากรธรรมชาติและสิ่งแวดล้อมที่พึงประสงค์ตั้งแต่ระดับดีขึ้น

- ในชั้น ม.3 โรงเรียนที่เด็กมีความรู้มากกว่าพฤติกรรม มีจำนวน 5 โรงเรียน และโรงเรียนที่เด็กมีความรู้และพฤติกรรมเท่ากัน มีจำนวน 7 โรงเรียน

- ในชั้น ม.6 โรงเรียนที่เด็กมีความรู้และพฤติกรรมเท่ากัน มีจำนวน 3 โรงเรียน

โดยส่วนใหญ่ โรงเรียนจะมีเด็กระดับดีขึ้นทั้งด้านความรู้และพฤติกรรมมากกว่าร้อยละ 70 ขึ้นไป

ผลการดำเนินงานตามวัตถุประสงค์ที่ 6
เสริมสร้างศักยภาพของเด็กและเยาวชนในการอนุรักษ์และ
สืบทอดวัฒนธรรมและภูมิปัญญาท้องถิ่น

เป้าหมายการดำเนินงาน

- 1) เด็กและเยาวชนทุกคนมีความรู้เกี่ยวกับวัฒนธรรมและภูมิปัญญาท้องถิ่นของตน
- 2) เด็กและเยาวชนมีความภาคภูมิใจ เห็นคุณค่าในมรดกทางวัฒนธรรมและภูมิปัญญาของท้องถิ่น และมีความรักท้องถิ่น

ได้กำหนดตัวชี้วัด เพื่อวัดความก้าวหน้าของการดำเนินงาน 2 ตัวชี้วัด (จากแบบรายงาน ว6_101) คือ ตัวชี้วัดที่ 39 ร้อยละของนักเรียนชั้นประถมศึกษาปีที่ 3 ชั้นประถมศึกษาปีที่ 6 ชั้นมัธยมศึกษาปีที่ 3 และชั้นมัธยมศึกษาปีที่ 6 ที่มีความรู้เกี่ยวกับวัฒนธรรมและภูมิปัญญาท้องถิ่นตั้งแต่ระดับดีขึ้นไป ตัวชี้วัดที่ 40 ร้อยละของนักเรียนชั้นประถมศึกษาปีที่ 3 ชั้นประถมศึกษาปีที่ 6 ชั้นมัธยมศึกษาปีที่ 3 และชั้นมัธยมศึกษาปีที่ 6 ที่ได้ร่วมกิจกรรมการอนุรักษ์วัฒนธรรมและภูมิปัญญาท้องถิ่น

การใช้ประโยชน์ของตัวชี้วัด มีดังนี้

ความรู้เกี่ยวกับวัฒนธรรมและภูมิปัญญาท้องถิ่น บ่งชี้ว่า นักเรียนมีความรู้เกี่ยวกับวัฒนธรรมและภูมิปัญญาท้องถิ่นของตนในเกณฑ์ดีมากน้อยเท่าไร และสะท้อนถึงคุณภาพของการจัดกิจกรรมการพัฒนานักเรียน และใช้เปรียบเทียบความก้าวหน้าของการจัดกิจกรรมการพัฒนานักเรียนในด้านดังกล่าวได้

การมีส่วนร่วมในกิจกรรมการอนุรักษ์วัฒนธรรมและภูมิปัญญาท้องถิ่น เป็นข้อมูลที่จะสะท้อนให้เห็นว่านักเรียนเห็นคุณค่า มีความภาคภูมิใจ และสืบสานการอนุรักษ์มรดกทางวัฒนธรรมและภูมิปัญญาของท้องถิ่นมากน้อยเพียงไร

ตัวชี้วัดที่ 39 ร้อยละของนักเรียนชั้นประถมศึกษาปีที่ 3 ชั้นประถมศึกษาปีที่ 6 ชั้นมัธยมศึกษาปีที่ 3 และชั้นมัธยมศึกษาปีที่ 6 ที่มีความรู้เกี่ยวกับวัฒนธรรมและภูมิปัญญาท้องถิ่นตั้งแต่ระดับดีขึ้นไป

ตัวชี้วัดที่ 40 ร้อยละของนักเรียนชั้นประถมศึกษาปีที่ 3 ชั้นประถมศึกษาปีที่ 6 ชั้นมัธยมศึกษาปีที่ 3 และชั้นมัธยมศึกษาปีที่ 6 ที่ได้ร่วมกิจกรรมการอนุรักษ์วัฒนธรรมและภูมิปัญญาท้องถิ่น

การประเมินความรู้ และพฤติกรรมเรื่องการอนุรักษ์วัฒนธรรมและภูมิปัญญาท้องถิ่นของนักเรียนแต่ละระดับชั้น ครูผู้รับผิดชอบจะประเมินครอบคลุมทุกหัวข้อตามกรอบการประเมินที่กำหนดในแบบรายงานความรู้เกี่ยวกับวัฒนธรรมและภูมิปัญญาท้องถิ่น (ว6_101) ซึ่งแบ่งประเภทของวัฒนธรรมและภูมิปัญญา เป็น 9 ประเภท จากสำนักงานเลขาธิการสภาการศึกษา กระทรวงศึกษาธิการ (พ.ศ. 2551) ได้แก่

- 1) ด้านเกษตรกรรม
- 2) ด้านอุตสาหกรรมและหัตถกรรม
- 3) ด้านการแพทย์แผนไทย
- 4) ด้านการจัดการทรัพยากรธรรมชาติและสิ่งแวดล้อม
- 5) ด้านกองทุนและธุรกิจชุมชน
- 6) ด้านศิลปกรรม
- 7) ด้านภาษาและวรรณกรรม
- 8) ด้านปรัชญา ศาสนา และประเพณี
- 9) ด้านโภชนาการ

โดยแบ่งผลกลุ่มคุณภาพของนักเรียนเป็น 3 กลุ่มคือ กลุ่มดี พอใช้ และปรับปรุง โดยโรงเรียนสามารถกำหนดเกณฑ์การประเมินได้ตามบริบทของโรงเรียนเอง หรือสามารถใช้เกณฑ์การประเมินดังนี้

- ระดับดี มีช่วงคะแนน 80 - 100 คะแนน
- ระดับพอใช้ มีช่วงคะแนน 50 - 79 คะแนน
- ระดับปรับปรุง มีช่วงคะแนน 0 - 49 คะแนน

สำหรับผลการดำเนินงานในตัวชี้วัดที่ 39 และ 40 ในครั้งนี้ สามารถแบ่งโรงเรียนได้ 4 ประเภท คือ

- 1) โรงเรียนที่มีเด็กมีความรู้เท่ากับการร่วมกิจกรรม
- 2) โรงเรียนที่มีเด็กมีความรู้มากกว่าเด็กร่วมกิจกรรม
- 3) โรงเรียนที่มีเด็กมีความรู้น้อยกว่าเด็กร่วมกิจกรรม
- 4) โรงเรียนที่ไม่มีเด็กระดับดีขึ้นเลย

ดังกล่าวอธิบายในตารางที่ 37, 38, 39 และ 40 ต่อไปนี้

ตารางที่ 37 แสดงผลการดำเนินงานตามตัวชี้วัดที่ 39 และ 40 ชั้นประถมศึกษาปีที่ 3

ที่	โรงเรียน	เกษตรกรรม		อุตสาหกรรม และหัตถกรรม		แพทย์แผนไทย		การจัดการทรัพยากร ธรรมชาติและสิ่งแวดล้อม		กองทุนและธุรกิจชุมชน		ศิลปกรรม		ภาษาและวารสารกรรม		ปรัชญา ศาสนาและประเพณี		โภชนาการ			
		ความรู้	การร่วม กิจกรรม	ความรู้	การร่วม กิจกรรม	ความรู้	การร่วม กิจกรรม	ความรู้	การร่วม กิจกรรม	ความรู้	การร่วม กิจกรรม	ความรู้	การร่วม กิจกรรม	ความรู้	การร่วม กิจกรรม	ความรู้	การร่วม กิจกรรม	ความรู้	การร่วม กิจกรรม	ความรู้	การร่วม กิจกรรม
1	บ้านอู่กุด																				
2	อนุบาลกุสุมาลย์	64.76	100.00	0	0	0	0	0	0	0	0	0	0	57.14	57.14	100.00	100.00	0	0	0	0
3	นาเพียงสว่างฯ	85.71	85.71	34.29	0	0	0	100.00	0	0	0	42.86	0	54.29	0	71.43	0	82.86	0	0	0
4	นาเพียงฯ (สาข)	100.00	100.00	100.00	0	0	0	100.00	100.00	0	0	0	100.00	0	0	100.00	100.00	100.00	100.00	100.00	100.00
5	บ้านมาเพียงเก่า	87.50	100.00	0	0	0	0	93.75	100.00	0	0	0	0	0	0	93.75	100.00	81.25	93.75	0	0
6	บ้านทุ่งศรี	83.33	91.67	66.67	83.33	0	0	100.00	100.00	0	0	33.33	100.00	58.33	58.33	100.00	100.00	50.00	0	0	0
7	บ้านส่งด้า	100.00	100.00	0	0	0	0	62.50	100.00	0	0	0	0	0	0	100.00	100.00	0	100.00	0	100.00
8	บ้านหนองลาดทอง	100.00	100.00	50.00	66.67	0	0	0	0	71.43	71.43	0	0	0	0	100.00	83.33	0	0	0	0
9	บ้านโคกม่วง	100.00	100.00	83.33	83.33	83.33	83.33	100.00	100.00	100.00	100.00	100.00	100.00	100.00	100.00	100.00	100.00	100.00	100.00	100.00	100.00
10	บ้านนาโพธิ์	100.00	100.00	85.71	85.71	85.71	85.71	100.00	100.00	75.00	75.00	90.48	90.48	90.48	90.48	100.00	100.00	100.00	100.00	100.00	100.00
11	บ้านม่วงวิทยา																				
12	บ้านอนา	33.33	71.43	0	0	0	0	95.24	100.00	0	0	0	0	0	0	100.00	100.00	0	0	0	0
13	ไพศาลวิทยา	100.00	100.00	0	0	0	0	58.82	0	0	0	0	0	100.00	100.00	100.00	100.00	58.82	0	0	0
14	บ้านมาดี																				
15	บ้านห้วยกอก																				
16	บ้านกุตสหาย	0	50.00	0	50.00	0	50.00	0	50.00	0	33.33	0	50.00	0	50.00	0	50.00	0	50.00	0	50.00
17	บ้านโพธิ์แพง																				
18	บ้านกุตฮู	43.48	43.48	0	0	0	0	86.96	86.96	0	0	0	0	0	0	100.00	100.00	0	0	0	0
19	ชุมชนนิรมัย																				
20	บ้านอุ่มจาน	100.00	100.00	70.00	0	62.50	0	60.00	50.00	45.45	0	70.00	0	80.00	0	90.00	80.00	90.00	90.00	90.00	90.00
21	แก้งคำ																				
22	ชุมชนบ่อแสนพัน้ำ	93.02	93.02	93.02	93.02	0	0	93.02	95.35	0	0	93.02	93.02	88.37	93.02	93.02	100.00	93.02	100.00	93.02	100.00
23	บ้านหนองบัว	0	0	0	0	0	0	0	0	0	0	0	0	0	0	0	0	0	0	0	0
24	บ้านสนามเป้า	100.00	100.00	0	0	0	0	100.00	100.00	0	0	0	0	0	0	100.00	100.00	100.00	100.00	100.00	100.00
25	บ้านโคกสะอาด	80.00	100.00	0	0	0	0	0	0	0	0	0	0	0	0	80.00	100.00	80.00	100.00	80.00	100.00
26	บ้านงิ้ว	52.63	89.47	0	0	0	0	0	0	0	0	0	0	0	0	57.89	100.00	100.00	100.00	100.00	100.00
30	บ้านกุตหัว	83.33	100.00	16.67	100.00	100.00	100.00	100.00	100.00	100.00	100.00	100.00	100.00	100.00	100.00	100.00	100.00	100.00	100.00	100.00	100.00
31	บ้านสุราษฎร์	100.00	100.00	0	0	0	0	100.00	100.00	0	0	0	0	0	0	100.00	100.00	100.00	100.00	100.00	100.00
32	บ้านโนนสะอาด	100.00	100.00	0	0	0	0	100.00	100.00	0	0	0	0	0	0	0	0	0	0	0	0

ที่	โรงเรียน	เกษตรกรรม		อุตสาหกรรม และหัตถกรรม		แพทย์แผนไทย		การจัดการทรัพยากร ธรรมชาติและ สวล.		กองทุนและธุรกิจชุมชน		ศิลปกรรม		ภาษาและวรรณกรรม		ปรัชญา ศาสนาและประเพณี		โภชนาการ			
		ความรู้	การร่วม กิจกรรม	ความรู้	การร่วม กิจกรรม	ความรู้	การร่วม กิจกรรม	ความรู้	การร่วม กิจกรรม	ความรู้	การร่วม กิจกรรม	ความรู้	การร่วม กิจกรรม	ความรู้	การร่วม กิจกรรม	ความรู้	การร่วม กิจกรรม	ความรู้	การร่วม กิจกรรม	ความรู้	การร่วม กิจกรรม
33	บ้านโคกสูง	52.17	86.96	60.87	78.26	79.17	78.26	100.00	86.96	100.00	75.00	65.22	78.26	82.61	78.26	100.00	86.96	100.00	86.96	100.00	100.00
34	วัดสระทอง	100.00	100.00	100.00	100.00	0	0	100.00	100.00	100.00	100.00	0	0	100.00	100.00	100.00	100.00	100.00	100.00	100.00	100.00
35	วัดฤๅษีเจ็ด	0	0	0	0	0	0	0	0	0	0	0	0	0	0	0	0	0	0	0	0
36	บ้านหนองบาง	ไม่ได้รับข้อมูล																			
37	ตชด.บ้านปากอ	ไม่ได้รับข้อมูล																			
38	บ้านโพ่งขาม	100.00	100.00	90.00	100.00	100.00	100.00	100.00	90.00	100.00	81.82	80.00	100.00	90.00	100.00	100.00	100.00	100.00	100.00	100.00	100.00
39	บ้านดงนา	100.00	100.00	93.75	95.75	100.00	100.00	100.00	100.00	100.00	100.00	87.50	92.86	100.00	100.00	100.00	100.00	100.00	100.00	100.00	100.00
40	อโศกมา 2	71.43	85.71	0	0	0	0	78.57	82.14	51.35	51.35	71.43	71.43	64.29	64.29	85.71	89.29	82.14	89.29	82.14	89.29
41	สังฆะวิทย์ 1	90.91	100.00	85.29	90.91	51.61	60.61	84.85	93.94	67.57	63.16	90.91	81.82	69.70	75.76	72.73	87.10	90.91	90.91	90.91	90.91
42	บ้านนาคำแคน	100.00	100.00	0	0	0	0	90.91	100.00	0	0	0	0	90.91	90.91	0	0	90.91	90.91	90.91	90.91
43	ชุมชนบ้านซาง	ไม่ได้รับข้อมูล																			
44	บ้านโคกป่ากุง	55.56	55.56	0	0	0	0	77.78	77.78	0	0	0	66.67	66.67	83.33	83.33	83.33	77.78	77.78	77.78	77.78
45	บ้านกุดหนานสามัคคี	0	100.00	0	0	0	0	0	100.00	0	0	0	0	0	0	0	100.00	0	0	0	0
46	บ้านวังหินชา	100.00	100.00	100.00	100.00	100.00	100.00	100.00	100.00	55.56	100.00	100.00	100.00	76.19	100.00	100.00	100.00	100.00	100.00	100.00	100.00
47	บ้านดอนบก	78.95	84.21	0	0	0	0	100.00	100.00	0	0	73.68	94.44	0	0	100.00	100.00	100.00	100.00	100.00	100.00
48	บ้านม่วง	100.00	100.00	100.00	100.00	100.00	100.00	100.00	100.00	100.00	100.00	100.00	100.00	100.00	100.00	100.00	100.00	100.00	100.00	100.00	100.00
49	เล็งก่อนโนนสมบุญ	83.33	100.00	66.67	100.00	100.00	100.00	83.33	100.00	41.18	100.00	70.83	100.00	58.33	100.00	100.00	100.00	100.00	100.00	100.00	100.00
50	บ้านสงเปือย	ไม่ได้รับข้อมูล																			
51	บ้านดงตรา	100.00	100.00	100.00	100.00	100.00	100.00	100.00	100.00	100.00	100.00	100.00	100.00	100.00	100.00	100.00	100.00	100.00	100.00	100.00	100.00
52	บ้านสมประสงค์	ไม่ได้รับข้อมูล																			

จากตารางที่ 37 พบว่า

ประเภท

ประเภท	เกษตรกรรม	อุตสาหกรรม และหัตถกรรม	แพทย์แผนไทย	การจัดการทรัพยากร ธรรมชาติและ สวล.	กองทุนและธุรกิจชุมชน	ศิลปกรรม	ภาษาและวรรณกรรม	ปรัชญา ศาสนาและประเพณี		โภชนาการ
								ความรู้	การร่วม กิจกรรม	
1. ความรู้ = การมีส่วนร่วม	21 โรงเรียน	8 โรงเรียน	8 โรงเรียน	15 โรงเรียน	9 โรงเรียน	8 โรงเรียน	8 โรงเรียน	20 โรงเรียน	18 โรงเรียน	
2. ความรู้ > การมีส่วนร่วม	ไม่มี	3 โรงเรียน	3 โรงเรียน	5 โรงเรียน	4 โรงเรียน	3 โรงเรียน	3 โรงเรียน	4 โรงเรียน	4 โรงเรียน	
3. ความรู้ < การมีส่วนร่วม	14 โรงเรียน	8 โรงเรียน	2 โรงเรียน	11 โรงเรียน	3 โรงเรียน	8 โรงเรียน	6 โรงเรียน	9 โรงเรียน	7 โรงเรียน	
4. ไม่มีได้ก็จะระดับดีขึ้นไป	2 โรงเรียน	18 โรงเรียน	24 โรงเรียน	6 โรงเรียน	21 โรงเรียน	18 โรงเรียน	15 โรงเรียน	4 โรงเรียน	8 โรงเรียน	

ตารางที่ 38 แสดงผลการดำเนินงานตามตัวชี้วัดที่ 39 และ 40 ซึ่งประเมินศึกษาปีที่ 6

ที่	โรงเรียน	เกษตรกรรม		อุตสาหกรรม และหัตถกรรม		แพทย์แผนไทย		การจัดการทรัพยากรธรรมชาติและสิ่งแวดล้อม		กองทุนและธุรกิจชุมชน		ศิลปกรรม		ภาษาและวรรณกรรม		ปรัชญา ศาสนาและประเพณี		โภชนาการ		
		ความรู้	การร่วมกิจกรรม	ความรู้	การร่วมกิจกรรม	ความรู้	การร่วมกิจกรรม	ความรู้	การร่วมกิจกรรม	ความรู้	การร่วมกิจกรรม	ความรู้	การร่วมกิจกรรม	ความรู้	การร่วมกิจกรรม	ความรู้	การร่วมกิจกรรม	ความรู้	การร่วมกิจกรรม	ความรู้
1	บ้านอู่กุด																			
2	อนุบาลสุเมท	74.77	100.00	0	0	0	0	0	0	0	0	0	0	68.22	68.22	100.00	100.00	64.49	64.49	
3	นาเพียงสว่างวิทยายนุถ	64.81	72.22	9.26	0	0	0	92.59	0	0	0	88.89	0	74.07	0	68.52	0	94.44	100.00	
4	นาเพียงฯ (สาขาศรีสังข์)																			
5	บ้านนาเพียงเก่า	87.50	100.00	0	0	0	0	100.00	100.00	0	0	0	0	0	0	100.00	100.00	100.00	100.00	
6	บ้านงิ้ว	85.71	85.71	47.62	71.43	0	0	23.81	23.81	0	0	42.86	100.00	52.38	52.38	100.00	100.00	85.71	100.00	
7	บ้านส่งคำ	100.00	100.00	0	0	0	0	100.00	100.00	0	0	0	0	0	0	100.00	100.00	100.00	100.00	
8	บ้านหนองปลาตอง	100.00	100.00	78.95	84.21	0	0	0	0	80.95	90.00	0	0	0	0	94.74	89.47	0	0	
9	บ้านโคกม่วง	100.00	100.00	95.00	95.00	95.00	95.00	91.43	91.43	100.00	100.00	100.00	100.00	95.00	95.00	100.00	100.00	100.00	100.00	
10	บ้านนาโพธิ์	100.00	100.00	94.29	94.29	94.29	94.29	91.43	91.43	84.21	84.21	88.57	88.57	88.57	88.57	100.00	100.00	100.00	100.00	
11	บ้านม่วงวิทยา																			
12	บ้านอนุสรราษฎร์อุทิศ	85.71	95.24	0	0	0	0	95.24	100.00	0	0	0	0	0	0	100.00	100.00	0	0	
13	ไพศาลวิทยา	100.00	100.00	0	0	0	0	70.00	100.00	0	0	23.33	0	73.33	73.33	100.00	100.00	76.67	100.00	
14	บ้านมด																			
15	บ้านหัวขอกหนองเค็ม																			
16	บ้านกุดสะกอย	0	100.00	0	100.00	0	100.00	0	100.00	0	100.00	0	100.00	0	100.00	0	100.00	0	100.00	
17	บ้านโพธิ์แพง																			
18	บ้านตุง	37.50	37.50	0	0	0	0	83.33	83.33	0	0	0	0	0	0	100.00	100.00	0	0	
19	ชุมชนนิรมัย																			
20	บ้านอุ่มจาน	85.71	100.00	64.29	64.29	0	0	78.57	71.43	40.00	0	85.71	64.29	42.86	0	42.86	0	78.57	71.43	
21	แก้งค้อประชาสามัคคี																			
22	ชุมชนบ่อสามพันฯ	98.00	98.00	96.00	96.00	0	0	96.00	98.00	0	0	96.00	96.00	96.00	96.00	100.00	100.00	100.00	100.00	
23	บ้านหนองบัว	0	0	0	0	0	0	0	0	0	0	0	0	0	0	100.00	0	100.00	0	
24	บ้านสนามบิน	100.00	100.00	0	0	0	0	100.00	100.00	0	0	0	0	0	0	100.00	100.00	0	0	
25	บ้านโคกสะอาด																			
26	บ้านรังสิตราษฎร์บำรุง	86.21	86.21	0	0	0	0	0	0	0	0	0	0	0	0	89.66	89.66	0	0	
30	บ้านดงท้าว	100.00	100.00	100.00	100.00	100.00	100.00	100.00	100.00	100.00	100.00	100.00	100.00	100.00	100.00	100.00	100.00	100.00	100.00	
31	บ้านตุงชัย	100.00	100.00	0	0	0	0	100.00	100.00	0	0	0	0	0	0	100.00	100.00	100.00	100.00	
32	บ้านโนนสะอาด	100.00	100.00	0	0	0	0	0	0	0	0	0	0	0	0	0	0	100.00	100.00	

ที่	โรงเรียน	เกษตรกรรม		อุตสาหกรรม และหัตถกรรม		แพทย์แผนไทย		การจัดการทรัพยากรธรรมชาติและ สวล.		กองทุนและธุรกิจชุมชน		ศิลปกรรม		ภาษาและวรรณกรรม		ปรัชญา ศาสนาและประเพณี		โภชนาการ		
		ความรู้	การร่วมกิจกรรม	ความรู้	การร่วมกิจกรรม	ความรู้	การร่วมกิจกรรม	ความรู้	การร่วมกิจกรรม	ความรู้	การร่วมกิจกรรม	ความรู้	การร่วมกิจกรรม	ความรู้	การร่วมกิจกรรม	ความรู้	การร่วมกิจกรรม	ความรู้	การร่วมกิจกรรม	ความรู้
33	บ้านโคกสูง	100.00	8.00	20.00	8.00	100.00	100.00	100.00	100.00	100.00	100.00	100.00	100.00	80.00	80.00	100.00	100.00	100.00	80.00	
34	วัดสระทอง	100.00	100.00	100.00	100.00	0	0	100.00	100.00	100.00	100.00	0	0	100.00	100.00	100.00	100.00	100.00	100.00	
35	วัดฤๅษีสถิต	100.00	0	100.00	0	0	0	100.00	0	100.00	0	0	100.00	0	100.00	0	100.00	0	0	
36	บ้านหนองบาง	ไม่ได้รับข้อมูล																		
37	ตชด.บ้านป่าก่อ	ไม่ได้รับข้อมูล																		
38	บ้านโพธิ์งาม	92.86	71.43	100.00	100.00	100.00	71.43	100.00	100.00	100.00	86.67	100.00	100.00	100.00	100.00	92.86	100.00	100.00	100.00	
39	บ้านดงนา	100.00	100.00	87.50	87.50	100.00	100.00	100.00	100.00	77.78	77.78	100.00	100.00	100.00	87.50	87.50	100.00	100.00	100.00	
40	อโยธยา 2	84.85	100.00	0	0	0	57.58	84.85	11.86	11.86	57.58	57.58	54.55	54.55	72.73	78.79	75.76	72.73		
41	สังวาลย์วิทย์ 1	88.24	97.06	79.41	88.24	88.24	73.53	88.24	33.33	94.29	58.82	79.41	61.76	85.29	76.47	73.53	85.29	88.24		
42	บ้านนาคำแคน	86.96	100.00	0	0	0	86.96	100.00	0	0	0	0	86.96	86.96	0	0	86.96	86.96		
43	ชุมชนบ้านขวาง	ไม่ได้รับข้อมูล																		
44	บ้านโคกป่ากุง	60.00	60.00	0	0	0	72.00	72.00	0	0	0	0	52.00	52.00	60.00	60.00	60.00	56.00		
45	บ้านกุหลาบสามัคคี	0	100.00	0	0	0	100.00	100.00	0	0	0	0	0	0	0	100.00	0	100.00		
46	บ้านวังหินชา	100.00	100.00	100.00	100.00	100.00	100.00	100.00	70.59	100.00	100.00	100.00	89.66	100.00	100.00	100.00	100.00	100.00		
47	บ้านดอมบก	100.00	100.00	0	0	0	100.00	100.00	0	0	0	100.00	0	0	100.00	100.00	100.00	100.00		
48	บ้านนาง	100.00	100.00	100.00	100.00	100.00	100.00	100.00	100.00	100.00	100.00	100.00	100.00	100.00	100.00	100.00	100.00	100.00		
49	เลี้ยวถนนสมบุญ	100.00	100.00	80.95	100.00	100.00	67.74	100.00	100.00	100.00	100.00	100.00	100.00	100.00	100.00	100.00	100.00	100.00		
50	บ้านแสงเสียดงสามสิบ	ไม่ได้รับข้อมูล																		
51	บ้านดงตากา	100.00	100.00	100.00	100.00	100.00	100.00	100.00	100.00	100.00	100.00	100.00	100.00	100.00	100.00	100.00	100.00	100.00		
52	บ้านสมประสงค์	ไม่ได้รับข้อมูล																		

จากตารางที่ 38 พบว่า

ประเภท	เกษตรกรรม	อุตสาหกรรม และหัตถกรรม	แพทย์แผนไทย	การจัดการทรัพยากรธรรมชาติและ สวล.	กองทุนและธุรกิจชุมชน	ศิลปกรรม	ภาษาและวรรณกรรม	ปรัชญา ศาสนาและประเพณี	โภชนาการ
1. ความรู้ = การมีส่วนร่วม	21 โรงเรียน	10 โรงเรียน	9 โรงเรียน	18 โรงเรียน	10 โรงเรียน	13 โรงเรียน	17 โรงเรียน	23 โรงเรียน	19 โรงเรียน
2. ความรู้ > การมีส่วนร่วม	1 โรงเรียน	3 โรงเรียน	2 โรงเรียน	4 โรงเรียน	3 โรงเรียน	4 โรงเรียน	4 โรงเรียน	6 โรงเรียน	4 โรงเรียน
3. ความรู้ < การมีส่วนร่วม	10 โรงเรียน	5 โรงเรียน	2 โรงเรียน	8 โรงเรียน	3 โรงเรียน	3 โรงเรียน	3 โรงเรียน	3 โรงเรียน	6 โรงเรียน
4. ไม่มีได้ระดับดีขึ้น	1 โรงเรียน	17 โรงเรียน	22 โรงเรียน	4 โรงเรียน	17 โรงเรียน	15 โรงเรียน	11 โรงเรียน	2 โรงเรียน	5 โรงเรียน

ตารางที่ 39 แสดงผลการดำเนินงานตามตัวชี้วัดที่ 39 และ 40 ชั้นมัธยมศึกษาปีที่ 3

ที่	โรงเรียน	เกษตรกรรม		อุตสาหกรรม และหัตถกรรม		แพทย์แผนไทย		การจัดการทรัพยากรธรรมชาติและสิ่งแวดล้อม		กองทุนและธุรกิจชุมชน		ศิลปกรรม		ภาษาและวรรณกรรม		ปรัชญา ศาสนาและประเพณี		โภชนาการ		
		ความรู้	การร่วมกิจกรรม	ความรู้	การร่วมกิจกรรม	ความรู้	การร่วมกิจกรรม	ความรู้	การร่วมกิจกรรม	ความรู้	การร่วมกิจกรรม	ความรู้	การร่วมกิจกรรม	ความรู้	การร่วมกิจกรรม	ความรู้	การร่วมกิจกรรม	ความรู้	การร่วมกิจกรรม	ความรู้
1	บ้านอู่กุด																			
3	นงเพียงสว่างวิทยานุกูล	100.00	100.00	0	0	0	0	89.36	100.00	0	0	0	0	0	0	0	63.83	100.00	100.00	100.00
11	บ้านม่วงวิทยา	100.00	100.00	92.86	92.86	0	6.67	100.00	100.00	100.00	86.67	100.00	100.00	100.00	100.00	100.00	100.00	100.00	100.00	100.00
17	บ้านโพธิ์แดง																			
23	บ้านหนองบัวสร้างฯ																			
27	โพธิ์แสนวิทยา	96.15	0	69.23	0	100.00	0	75.00	0	57.58	0	66.15	0	61.54	0	100.00	0	100.00	100.00	0
28	กุสุมาลย์วิทยา	100.00	100.00	92.59	92.59	0	0	92.59	92.59	62.81	86.21	100.00	92.59	100.00	100.00	100.00	100.00	100.00	100.00	100.00
29	ท่านผู้หญิงเงินทิมาฯ	100.00	100.00	100.00	100.00	100.00	100.00	100.00	100.00	100.00	100.00	100.00	100.00	100.00	100.00	100.00	100.00	100.00	100.00	100.00
31	บ้านศุภชัย	100.00	0	0	0	0	0	100.00	0	100.00	0	0	0	0	0	0	100.00	0	100.00	0
32	บ้านโนนสะอาด	100.00	100.00	0	0	0	0	100.00	100.00	0	0	0	0	0	0	0	0	0	100.00	100.00
33	บ้านโคกสูง	54.05	59.46	40.54	75.68	0	81.08	54.05	67.57	42.31	42.31	67.57	54.05	54.05	64.86	62.16	67.57	67.57	67.57	67.57
35	วัดจตุรทิศ	100.00	0	100.00	0	0	0	100.00	0	100.00	0	100.00	0	100.00	0	100.00	0	100.00	100.00	0
40	อาโพนมา 2	100.00	100.00	0	0	0	0	62.96	74.07	35.00	35.00	55.56	55.56	81.48	81.48	100.00	100.00	100.00	100.00	100.00
41	สังฆาวุธย์ 1	100.00	100.00	51.61	64.52	0	0	70.97	100.00	67.57	58.97	100.00	100.00	61.29	61.29	100.00	100.00	100.00	100.00	100.00
43	ชุมชนบ้านซาง																			
44	บ้านโคกปากุง	50.00	75.00	45.00	50.00	0	0	60.00	60.00	0	0	0	0	65.00	65.00	75.00	75.00	60.00	60.00	60.00
48	บ้านนวมิ่ง	100.00	100.00	100.00	100.00	100.00	100.00	100.00	100.00	100.00	100.00	100.00	100.00	100.00	100.00	100.00	100.00	100.00	100.00	100.00
49	เลิงอ่อนโนนสนมบุรีรัมย์	100.00	100.00	65.00	100.00	100.00	100.00	100.00	100.00	100.00	100.00	100.00	100.00	60.00	100.00	100.00	100.00	100.00	100.00	100.00
50	บ้านสงเปือยดงสามสิบ																			

จากตารางที่ 39 พบว่า

ประเภท	เกษตรกรรม		อุตสาหกรรม และหัตถกรรม		แพทย์แผนไทย		การจัดการทรัพยากรธรรมชาติและสิ่งแวดล้อม		กองทุนและธุรกิจชุมชน		ศิลปกรรม		ภาษาและวรรณกรรม		ปรัชญา ศาสนาและประเพณี		โภชนาการ	
	ความรู้	การร่วมกิจกรรม	ความรู้	การร่วมกิจกรรม	ความรู้	การร่วมกิจกรรม	ความรู้	การร่วมกิจกรรม	ความรู้	การร่วมกิจกรรม	ความรู้	การร่วมกิจกรรม	ความรู้	การร่วมกิจกรรม	ความรู้	การร่วมกิจกรรม	ความรู้	การร่วมกิจกรรม
1. ความรู้ = การมีส่วนร่วม	9 โรงเรียน	4 โรงเรียน	3 โรงเรียน	7 โรงเรียน	5 โรงเรียน	6 โรงเรียน	7 โรงเรียน	8 โรงเรียน	11 โรงเรียน									
2. ความรู้ > การมีส่วนร่วม	1 โรงเรียน	3 โรงเรียน	2 โรงเรียน	3 โรงเรียน	5 โรงเรียน	4 โรงเรียน	2 โรงเรียน	4 โรงเรียน	3 โรงเรียน									
3. ความรู้ < การมีส่วนร่วม	2 โรงเรียน	2 โรงเรียน	1 โรงเรียน	4 โรงเรียน	1 โรงเรียน	ไม่มี	1 โรงเรียน	1 โรงเรียน	ไม่มี									
4. ไม่มีได้กระตือรือร้นไป	ไม่มี	4 โรงเรียน	8 โรงเรียน	ไม่มี	3 โรงเรียน	4 โรงเรียน	ไม่มี	3 โรงเรียน	3 โรงเรียน									

ตารางที่ 40 แสดงผลการดำเนินงานตามตัวชี้วัดที่ 39 และ 40 ชั้นมัธยมศึกษาปีที่ 6

ที่	โรงเรียน	เกษตรกรรม		อุตสาหกรรม และหัตถกรรม		แพทยแผนไทย		การจัดการทรัพยากรธรรมชาติและ สวค.		กองทุนและธุรกิจชุมชน		ศิลปกรรม		ภาษาและวรรณกรรม		ปรัชญา ศาสนาและประเพณี		โภชนาการ		
		ความรู้	การร่วมกิจกรรม	ความรู้	การร่วมกิจกรรม	ความรู้	การร่วมกิจกรรม	ความรู้	การร่วมกิจกรรม	ความรู้	การร่วมกิจกรรม	ความรู้	การร่วมกิจกรรม	ความรู้	การร่วมกิจกรรม	ความรู้	การร่วมกิจกรรม	ความรู้	การร่วมกิจกรรม	ความรู้
17	บ้านโพธิ์แพง																			
27	โพธิ์แสนวิทยา	87.76	100.00	81.63	73.47	82.00	81.63	93.88	100.00	75.00	55.56	77.55	77.55	71.43	81.63	100.00	100.00	100.00	100.00	100.00
28	กุสุมาลย์วิทยาคม	100.00	100.00	100.00	100.00	100.00	100.00	100.00	100.00	100.00	100.00	100.00	100.00	100.00	100.00	100.00	100.00	100.00	100.00	100.00
29	ท่านผู้หญิงจันทิมา ฯ	100.00	100.00	100.00	100.00	100.00	100.00	100.00	100.00	100.00	100.00	100.00	100.00	100.00	100.00	100.00	100.00	100.00	100.00	100.00

ไม่ได้รับข้อมูล

จากตารางที่ 40 พบว่า

- ทุกโรงเรียน มีการจัดการเรียนการสอนทั้ง 9 ด้าน
- โรงเรียนที่ 28 และ 29 เด็กทุกคนมีระดับที่ขึ้นไปทั้งความรู้และการร่วมกิจกรรม ร้อยละ 100
- โรงเรียนโพธิ์แสน มีเด็กระดับดี ร้อยละ 100 ใน 2 ด้าน คือ ด้านปรัชญา ศาสนา และประเพณี และด้านโภชนาการ ส่วนด้านกองทุนและธุรกิจชุมชน มีเด็กระดับดีน้อยกว่าด้านอื่นๆ

จากตารางที่ 37, 38, 39 และ 40 พบว่า

ตัวชี้วัดที่ 39 ร้อยละของนักเรียนชั้น ป.3, ป.6, ม.3 และ ม.6 ที่มีความรู้เกี่ยวกับวัฒนธรรมและภูมิปัญญาท้องถิ่น ตั้งแต่ระดับดีขึ้นไป

ตัวชี้วัดที่ 40 ร้อยละของนักเรียนชั้น ป.3, ป.6, ม.3 และ ม.6 ที่ได้ร่วมกิจกรรมการอนุรักษ์วัฒนธรรมและภูมิปัญญาท้องถิ่น

- ด้านที่มีการจัดการเรียนมากที่สุดคือ ด้านเกษตรกรรม
ส่วนด้านที่ไม่ค่อยมีการจัดการเรียนการสอน หรือไม่ค่อยมีเด็กระดับดีขึ้นไป คือ ด้านแพทย์แผนไทย
- โรงเรียนบางแห่งมีศักยภาพจัดการเรียนการสอนได้ครบทั้ง 9 ประเภท และมีเด็กทั้งหมด (ได้ผลร้อยละ 100 ทั้ง 9 ประเภท) อยู่ในระดับดีขึ้นไปทั้งความรู้และการร่วมกิจกรรม คือ
 - ชั้นประถมศึกษาปีที่ 3 ด้านความรู้ คือ โรงเรียนที่ 48 และ 51
ด้านการร่วมกิจกรรม คือ โรงเรียนที่ 30, 46, 48 และ 51
 - ชั้นประถมศึกษาปีที่ 6 ด้านความรู้ คือ โรงเรียนที่ 30 48 และ 51
ด้านการร่วมกิจกรรม คือ โรงเรียนที่ 30, 46, 48, 49 และ 51
 - ชั้นมัธยมศึกษาปีที่ 3 ด้านความรู้ คือ โรงเรียนที่ 29 และ 48
ด้านการร่วมกิจกรรม คือ โรงเรียนที่ 29, 48 และ 49
 - ชั้นมัธยมศึกษาปีที่ 6 ด้านความรู้ และด้านการร่วมกิจกรรม คือ โรงเรียนที่ 28 และ 29
- โรงเรียนที่ไม่มีเด็กระดับดีขึ้นไปอยู่เลย ทุกด้าน ทุกประเภทที่โรงเรียนจัดสอนนั้น (ได้ผลร้อยละ 0) คือ
 - ชั้นประถมศึกษาปีที่ 3 ด้านความรู้ คือ โรงเรียนที่ 16, 23, 35 และ 45
ด้านการร่วมกิจกรรม คือ โรงเรียนที่ 23 และ 35
 - ชั้นประถมศึกษาปีที่ 6 ด้านความรู้ คือ โรงเรียนที่ 16 และ 45
ด้านการร่วมกิจกรรม คือ โรงเรียนที่ 23 และ 35
 - ชั้นมัธยมศึกษาปีที่ 3 ด้านการร่วมกิจกรรม คือ โรงเรียนที่ 27, 31 และ 35