



รายงาน

โครงการพัฒนาเด็กและเยาวชนในถิ่นทุรกันดาร
ตามพระราชดำริ สมเด็จพระเทพรัตนราชสุดาฯ สยามบรมราชกุมารี
ในโรงเรียนตำรวจตระเวนชายแดน
ประจำปีการศึกษา 2547

คำนำ

สมเด็จพระเทพรัตนราชสุดาฯ สยามบรมราชกุมารี โปรดเกล้าฯ ให้ดำเนินโครงการพัฒนาเด็กและเยาวชนในถิ่นทุรกันดารตามพระราชดำริในโรงเรียนตำรวจตระเวนชายแดน โดยมีวัตถุประสงค์เพื่อพัฒนาคุณภาพชีวิตของเด็กและเยาวชนที่อยู่ในหมู่บ้านในเขตบริการการศึกษา และเด็กนักเรียนในโรงเรียนตำรวจตระเวนชายแดน

ในแต่ละปีการศึกษา โปรดเกล้าฯ ให้สำนักงานโครงการฯ ร่วมกับกองบัญชาการตำรวจตระเวนชายแดน และส่วนราชการที่เกี่ยวข้องจัดการประชุมโครงการตามพระราชดำริ สำหรับครูใหญ่โรงเรียนตำรวจตระเวนชายแดนขึ้น โดยมีวัตถุประสงค์เพื่อให้ผู้เข้าร่วมประชุมมีความเข้าใจเกี่ยวกับงานโครงการตามพระราชดำริในโรงเรียนตำรวจตระเวนชายแดน และทราบถึงความก้าวหน้าของการดำเนินงานที่ผ่านมาตลอดจนได้มีโอกาสพบปะแลกเปลี่ยนประสบการณ์ซึ่งกันและกัน และกับส่วนราชการให้การสนับสนุน รวมทั้งวางแผนการปฏิบัติงานในปีต่อไปด้วย

สำหรับปีการศึกษา 2548 การประชุมดังกล่าวกำหนดให้จัดขึ้นในวันที่ 22-26 เมษายน 2548 ณ โรงแรมรามาร์คาร์เดนท์ กรุงเทพมหานคร และในโอกาสนี้สำนักงานโครงการฯ จึงได้จัดทำรายงานประจำปี 2547 ฉบับนี้ขึ้น เพื่อให้ผู้ปฏิบัติงานโครงการฯ ได้รับทราบผลการดำเนินงานในปีที่ผ่านมา และใช้เป็นแนวทางในการพัฒนาการดำเนินงานโครงการฯ ในปีต่อไป ให้ดียิ่งขึ้น โดยปรากฏในรายงานฉบับนี้ ส่วนหนึ่งได้มาจากแบบรายงานโครงการตามพระราชดำริ ที่แต่ละโรงเรียนได้จัดทำและส่งมายังส่วนระบบข้อมูลเพื่อการพัฒนาเด็กและเยาวชนในถิ่นทุรกันดาร สำนักงานโครงการฯ อย่างสม่ำเสมอ และอีกส่วนหนึ่งได้มาจากหน่วยงานทั้งภาครัฐและเอกชน ที่ได้ให้การสนับสนุนการดำเนินงานโครงการตามพระราชดำริ ในโรงเรียนตำรวจตระเวนชายแดนมาตลอดปีการศึกษา 2547 นี้

สำนักงานโครงการฯ ขอขอบคุณ ผู้ร่วมปฏิบัติงานโครงการตามพระราชดำริ ทุกท่านที่มีส่วนร่วมในการพัฒนาเด็กและเยาวชนในพื้นที่รับผิดชอบของกองบัญชาการตำรวจตระเวนชายแดน ให้เติบโตเป็นผู้ใหญ่และพลเมืองที่มีคุณภาพของท้องถิ่นและประเทศชาติสืบไปในอนาคต

สำนักงานโครงการ
สมเด็จพระเทพรัตนราชสุดาฯ สยามบรมราชกุมารี
เมษายน 2548

สารบัญ

	หน้า
คำนำ	
1. พื้นที่ดำเนินการ	1
2. กลุ่มเป้าหมาย	1
3. กิจกรรมสำคัญ	2
4. งบประมาณสนับสนุนการพัฒนา	3
5. ผลการพัฒนา	10

ภาคผนวก

1. พื้นที่ดำเนินการ

ในปีการศึกษา 2547 มีโรงเรียนในสังกัดกองบัญชาการตำรวจตระเวนชายแดนที่ดำเนินโครงการพัฒนาเด็กและเยาวชน ตามพระราชดำริ สมเด็จพระเทพรัตนราชสุดาฯ สยามบรมราชกุมารี ทั้งหมด 190 โรงเรียน โดยมีรายละเอียดดังตารางที่ 1

ตารางที่ 1 โรงเรียนตำรวจตระเวนชายแดน ที่เป็นพื้นที่ดำเนินโครงการพัฒนาเด็กและเยาวชนในถิ่นทุรกันดาร ในปีการศึกษา 2547

	บก.ตชด.ภาค 1	บก.ตชด.ภาค 2	บก.ตชด.ภาค 3	บก.ตชด.ภา ค 4	รวม
1.1 โรงเรียนประถม	41	39	56	40	176
1.2 โรงเรียนมัธยม	1	-	1	-	2
1.3 ศูนย์การเรียนรู้	-	1	11	-	12
รวม	42	40	68	40	190

ในปีการศึกษา 2547 มีศูนย์การเรียนรู้ตำรวจตระเวนชายแดนจัดตั้งใหม่จำนวน 2 แห่ง คือศูนย์การเรียนรู้ตำรวจตระเวนชายแดนบ้านเลโพเด และศูนย์การเรียนรู้ตำรวจตระเวนชายแดนบ้านตีนดอย สังกัดกองกำกับการตำรวจตระเวนชายแดนที่ 34 จังหวัดตาก

2. กลุ่มเป้าหมาย

กลุ่มประชากรเป้าหมายของการพัฒนาในปีการศึกษา 2547 ประกอบด้วย เด็กที่อยู่ในโรงเรียน และเด็กที่อยู่นอกโรงเรียนที่อยู่ในหมู่บ้านเขตบริการการศึกษาของ ร.ร.ตชด. รวมทั้งหมด 40,353 คน โดยมีรายละเอียดดังนี้

2.1 กลุ่มบุคคลเป้าหมายที่อยู่ในโรงเรียนตำรวจตระเวนชายแดน จำนวน 26,092 คน
ตารางที่ 2 กลุ่มบุคคลเป้าหมายที่อยู่ในโรงเรียนตำรวจตระเวนชายแดน

โรงเรียนสังกัด	ร.ร.ตชด. (แห่ง)	บุคคลเป้าหมาย (คน)		
		เด็กก่อนวัยเรียน	เด็กชั้นประถมศึกษาปีที่ 1-6	รวม
บก.ตชด.ภาค 1	40	1,307	4,919	6,226
บก.ตชด.ภาค 2	37	894	3,707	4,601
บก.ตชด. ภาค 3	65	2,161	5,937	8,098
บก.ตชด.ภาค 4	40	1,791	5,376	7,167
รวม	182	6,153	19,939	26,092

2.2 กลุ่มเด็กที่อยู่ในครรภ์มารดา ในพื้นที่เป็นเขตบริการการศึกษาของโรงเรียนตำรวจตระเวนชายแดน จำนวน 4,023 คน

2.3 กลุ่มเด็กแรกเกิด-3 ปี ในพื้นที่เขตบริการการศึกษาของโรงเรียน จำนวน 10,238 คน

หมายเหตุ

จำนวนโรงเรียนและกลุ่มบุคคลเป้าหมายที่อยู่ในโรงเรียนตำรวจตระเวนชายแดน เป็นข้อมูลตามแบบบันทึกข้อมูล กพด. 001 ที่โรงเรียนส่งมายังสำนักงานโครงการฯ จำนวน 182 แห่ง จากโรงเรียนทั้งหมด 188 แห่ง¹ คิดเป็นร้อยละ 96.81

ข้อมูลกลุ่มเด็กที่อยู่ในครรภ์มารดาในพื้นที่ ร.ร.ตชด. และในเขตบริการการศึกษาของโรงเรียนเป็นข้อมูลจำนวนหญิงตั้งครรภ์ทั้งหมด ตามแบบรายงานส่งเสริมโภชนาการและสุขภาพอนามัยแม่และเด็ก (กพด.107) ที่โรงเรียนส่งมายังสำนักงานโครงการฯ จำนวน 149 แห่ง จากโรงเรียนทั้งหมด 188 แห่ง คิดเป็นร้อยละ 79.26

ข้อมูลเด็กแรกเกิด-3 ปี ในพื้นที่ ร.ร.ตชด. และในเขตบริการการศึกษาของโรงเรียน เป็นข้อมูลจำนวนเด็กแรกเกิด-3 ปี ทั้งหมดตามแบบรายงานการเจริญเติบโตและพัฒนาการของเด็กแรกเกิด-3 ปี (กพด.108) ครั้งที่ 1 ปีการศึกษา 2547 ที่โรงเรียนส่งมายังสำนักงานโครงการฯ จำนวน 179 แห่ง จากโรงเรียนทั้งหมด 188 แห่ง คิดเป็นร้อยละ 95.21

3. กิจกรรมสำคัญ

ในปีการศึกษา 2547 นอกจากการสนับสนุนโครงการฯ ตามปกติที่หน่วยงานดำเนินการเป็นประจำแล้ว ได้มีการดำเนินการเพื่อพัฒนาการดำเนินงานเพิ่มเติมดังนี้

- 1.1 จัดทำรูปแบบการสนับสนุน รวมถึงอบรมให้ความรู้ด้านการผลิตทางการเกษตรที่จำเป็นในโรงเรียน ศูนย์การเรียนรู้ที่อยู่ในพื้นที่ที่มีการคมนาคมลำบาก และไม่สามารถเข้าถึงได้ตลอดปี เช่น พื้นที่จังหวัดตาก เพื่อให้โรงเรียน ศูนย์การเรียนรู้สามารถดำเนินการผลิตอาหารได้
- 1.2 จัดแบ่งกลุ่มโรงเรียนด้านการผลิตอาหารโดยพิจารณาจากสภาพพื้นที่ ศักยภาพในการผลิตอาหาร และภาวะทุพโภชนาการ เพื่อสนับสนุนให้โรงเรียนสามารถพัฒนาได้เหมาะสมตามศักยภาพของโรงเรียน โดยจัดแบ่งโรงเรียนออกเป็น 3 กลุ่ม คือ
 - 1.2.1 กลุ่มที่ 1 มีความจำเป็นที่จะต้องมีการผลิตทางการเกษตร เป็นกลุ่มที่อยู่ในพื้นที่ห่างไกล การคมนาคมลำบาก
 - 1.2.2 กลุ่มที่ 2 ยังมีปัญหาโภชนาการสูง เน้นการจัดระบบ และการผลิตให้เพียงพอ
 - 1.2.3 กลุ่มที่ 3 อยู่ในที่การคมนาคมสะดวก มีระบบสาธารณสุขปกคลุม และมีปัญหาโภชนาการน้อย เน้นการจัดการเรียนการสอน ควบคู่ไปกับการผลิต
- 1.3 จัดทำแนวทาง และเครื่องมือในการจัดเก็บข้อมูลตัวชี้วัดที่ 8 อัตราความชุกของโรคหนองพยาธิ

¹ อีก 2 โรงเรียนเป็นโรงเรียนมัธยมศึกษา ไม่ได้รายงานข้อมูลตามระบบข้อมูลเพื่อพัฒนาเด็กและเยาวชนในถิ่นทุรกันดาร

- 1.4 พัฒนาแผนการจัดการเรียนรู้เรื่องโรคมาลาเรีย เพื่อให้โรงเรียน ศูนย์การเรียนรู้ที่อยู่ในพื้นที่ที่มีการแพร่ระบาดของโรคมาลาเรีย นำไปใช้ในการจัดการเรียนการสอนให้เด็กนักเรียน และประชาชนให้รู้จักการป้องกันและดูแลตนเอง
- 1.5 จัดตั้งมาลาเรียคลินิก และจัดอบรมครูผู้ปฏิบัติงานเพื่อเป็นเจ้าหน้าที่ตรวจบำบัดในมาลาเรียคลินิกชุมชน ประจำโรงเรียน ในพื้นที่โครงการพัฒนาเด็กและเยาวชนในถิ่นทุรกันดาร ที่มีการแพร่ระบาดของโรคไข้มาลาเรีย และเป็นพื้นที่ที่การคมนาคมเข้าถึงลำบาก

4. งบประมาณสนับสนุนการพัฒนา²

ในปีการศึกษา 2547 หน่วยงานต่างๆ ได้จัดสรรงบประมาณ เพื่อสนับสนุนการดำเนินงานโครงการพัฒนาเด็กและเยาวชนในถิ่นทุรกันดาร ตามพระราชดำริ รวมเป็นค่าใช้จ่ายทั้งสิ้น 186,133,461.40 บาท โดยมีรายละเอียดดังนี้

1) กรมส่งเสริมการเกษตร ค่าใช้จ่าย 6,530,400 บาท

กิจกรรม/งาน	ปริมาณงาน			
	ตชด.	สพฐ.	กศน.	รวม
1. สัมมนาเพื่อจัดทำแผนการผลิต และแผนการประกอบเลี้ยง	192	127	237	556
2. อบรมให้ความรู้ทางการเกษตรแก่ครู	192	127	237	556
3. จัดทำแปลงผลิตอาหารในโรงเรียน	192	127	237	556
4. ส่งเสริมการทำงานเป็นทีม	37	7	-	44
5. ถ่ายทอดเทคโนโลยีด้านการถนอมอาหาร และแปรรูปผลผลิต	192	127	237	556

2) กรมปศุสัตว์ ค่าใช้จ่าย 7,260,300 บาท

กิจกรรม/งาน	ปริมาณงาน				
	ตชด.	สพฐ.	อิสลาม	กศน.	รวม (ร.ร./ตัว)
1. ฝึกอบรมครู-นักเรียนด้านปศุสัตว์	192	126	6	147	471
2. ส่งเสริมการเลี้ยงสัตว์ในโรงเรียน					
2.1 สนับสนุนเวชภัณฑ์ ในโรงเรียนที่เลี้ยงไก่ไข่	67	13	-	-	-
2.2 ไก่ไข่ โรงเรียนละ 100 ตัว	28	7	-	-	35/3,500
2.3 สัตว์ปีก โรงเรียนละ 20-30 ตัว	97	106	6		356/10,940
2.4 สุกร					48 ตัว

3) กรมประมง ค่าใช้จ่าย 5,838,000 บาท

² เป็นค่าใช้จ่ายที่หน่วยงานสนับสนุนการดำเนินโครงการพัฒนาเด็กและเยาวชนในถิ่นทุรกันดาร ตามพระราชดำริ ทั้งโรงเรียนตำรวจตระเวนชายแดน โรงเรียนสังกัดสำนักงานคณะกรรมการการศึกษาขั้นพื้นฐาน และศูนย์การเรียนรู้ชุมชนชาวไทยภูเขา "แม่ฟ้าหลวง"

กิจกรรม/งาน	ปริมาณงาน			
	ตชด.	สพฐ.	กศน.	รวม
1. ปรับปรุงบ่อดินและปล่อยพันธุ์ปลา	6	4	-	10
2. ปล่อยปลาในบ่อดิน	20	2	-	22
3. ก่อสร้างบ่อคอนกรีตและปล่อยพันธุ์ปลา	5	5	-	10
4. ปรับปรุงบ่อคอนกรีต	8	2	-	10
5. ปล่อยปลาในบ่อคอนกรีต	13	7	-	20
6. สนับสนุนบ่อพลาสติกและปล่อยพันธุ์ปลา	22	20	100	142
7. สนับสนุนกระชังและปล่อยพันธุ์ปลา	14	6	-	20
8. ปล่อยปลาในกระชัง	5	-	-	5
9. ก่อสร้างบ่อกบและปล่อยพันธุ์กบ	-	1	-	1
รวมทั้งสิ้น	93	47	100	240

4) กรมส่งเสริมสหกรณ์ ค่าใช้จ่าย 9,727,709.80 บาท

กิจกรรม/งาน	หน่วย นับ	ปริมาณงาน			
		ตชด.	สพฐ.	กศน.	รวม
1. ตรวจสอบแนะนำด้านการเรียนการสอนเกี่ยวกับ กิจกรรมสหกรณ์นักเรียน					
1.1 แนะนำการจัดทำบัญชีแก่สหกรณ์นักเรียน ให้สามารถปิดบัญชีได้ทุกภาคเรียน	โรงเรียน ครั้ง	100 1,700	110 928	-	302 2,628
1.2 แนะนำการจัดประชุมให้สหกรณ์นักเรียน	โรงเรียน ครั้ง	186 1,018	116 304	-	302 1,598
1.3 แนะนำการจัดการเลือกตั้งกรรมการ สหกรณ์นักเรียนภาคเรียนละ 1 ครั้ง	โรงเรียน ครั้ง	186 444	116 696	-	302 2,023
1.4 แนะนำตรวจสอบการบันทึกรายงานการ ประชุมสหกรณ์นักเรียน	โรงเรียน ครั้ง	186 1,327	116 696	-	302 2,023
2. จัดทัศนศึกษาดูงานสหกรณ์ในพื้นที่จริงให้กับ นักเรียนที่เป็นกรรมการสหกรณ์พร้อมครูที่ รับผิดชอบกิจกรรม	ครั้ง คน	42 3,196	16 1,740	-	58 4,036

5) กรมตรวจบัญชีสหกรณ์ ค่าใช้จ่าย 1,906,420 บาท

กิจกรรม/งาน	ปริมาณงาน			
	ตชด.	สพฐ.	กศน.	รวม
1. จัดอบรมหลักสูตร “การบัญชีกลุ่มกิจกรรมร้านสหกรณ์และกลุ่มกิจกรรมผลิตทางการเกษตร”	188 ร.ร. 533 คน	134 ร.ร. 252 คน	- -	322 ร.ร. 785 คน

6) กรมอนามัย

6.1) กองโภชนาการ ค่าใช้จ่าย 721,600 บาท

กิจกรรม/งาน	ปริมาณงาน			
	ตชด. (188 ร.ร)	กศน. (237 ร.ร)	สพฐ.	จำนวนเงินรวม (บาท)
1. สนับสนุนงบประมาณจัดซื้อเกลือเสริมไอโอดีน	140,000	97,300	-	237,300
2. สนับสนุนยาเม็ดธาตุเหล็ก	-	37,500	-	37,500
3. สนับสนุนชุดตรวจเกลือ	22,320	9,480	-	31,800
4. จัดประชุมเชิงปฏิบัติการพัฒนาองค์ความรู้ด้านโภชนาการร่วมกับกรมควบคุมโรค		400,000		400,000
5. สนับสนุนคู่มือ แนวทางการส่งเสริมโภชนาการในพื้นที่ทุรกันดาร (ฉบับโรเนียว) จำนวน 500 เล่ม				
6. สนับสนุนงบประมาณเพื่อดำเนินงานส่งเสริมสุขภาพโภชนาการบ้านอบลู (ผ่านหน่วยงานสาธารณสุขระดับจังหวัด/อำเภอ)				15,000
รวม	162,320	248,104		721,600

6.2) สำนักส่งเสริมสุขภาพ ค่าใช้จ่าย 1,100,000 บาท

กิจกรรม/งาน	ปริมาณงาน			
	ตชด.	สพฐ.	กศน.	รวม
1. อบรมครูเรื่องการเรียนการสอนหลักสูตรสุขภาพอนามัยแม่และเด็กสำหรับเด็กนักเรียนชั้น ป.5-ป.6	178 คน	20 คน		198 คน
2. อบรมครูอาสาสมัคร ศศช. เรื่องอนามัยแม่และเด็ก การเจริญเติบโตและการเลี้ยงดูเด็ก			160 คน	160 คน

7) กรมควบคุมโรค

7.1) กลุ่มโรคติดต่อหน้าโดยแมลง

ค่าใช้จ่าย 670,000 บาท

กิจกรรม	ปริมาณงาน	
	ตชด.	สพฐ.
1. เจาะโลหิตนักเรียนตรวจ /พบเชื้อ	11,248 ครั้ง /78 ครั้ง	3,830 ครั้ง /35 ครั้ง
2. เจาะโลหิตติดตามผู้ป่วยเก่า/พบเชื้อ	111 ครั้ง/1 ครั้ง	36ครั้ง/7 ครั้ง
3. ติดตามผลการรักษาผู้ป่วย	93 ครั้ง	32 ครั้ง
4. ให้สุขศึกษาในโรงเรียน	135 ครั้ง	60 ครั้ง
5. แจกยาทาแก้นุง	1,366 ซอง	180 ซอง
6. ฟันเคมีมีฤทธิ์ตกค้าง (พ่นบ้านในตำบลที่ร.ร. ตั้งอยู่)	1,504 หลัง	222 หลัง
7. ชุบมุ้งด้วยสารเคมี (บ้านในตำบลที่ ร.ร. ตั้งอยู่)	1,042 หลัง	272 หลัง
8. อบรมรณรงค์ให้ความรู้เรื่องโรคมะลาเรีย	18 ครั้ง	1 ครั้ง
9. แจกมุ้ง	90 หลัง	0 หลัง

7.2) กลุ่มโรคติดต่อทางอาหารและน้ำ ค่าใช้จ่าย 3,320,000 บาท

กิจกรรม/งาน	ตชด.	สพฐ.	กศน.	ราชประชานุเคราะห์ และสอนศาสนา	รวม
1. จัดอบรมครูอาสา ศศช. จ.เชียงใหม่ น่านและตาก	-	14	361		375
2. ตรวจอุจจาระเพื่อหาไข่พยาธิ	201 ร.ร.	103 ร.ร.	238 ร.ร.	35/7 ร.ร.	684 ร.ร.
3. ให้การรักษาโรคหนอนพยาธิลำไส้	2 ครั้ง/ปี	2 ครั้ง/ปี	2 ครั้ง/ปี	2 ครั้ง/ปี	2 ครั้ง/ปี
4. สนับสนุนสื่อสุขศึกษาโรคหนอนพยาธิ	1 ครั้ง/ปี	1 ครั้ง/ปี	1 ครั้ง/ปี	1 ครั้ง/ปี	1 ครั้ง/ปี
5. นิเทศงานโดยสำนักโรคติดต่อทั่วไปร่วมกับ สำนักงานป้องกันควบคุมโรคที่ 1-12	1 ครั้ง/ปี	1 ครั้ง/ปี	1 ครั้ง/ปี	1 ครั้ง/ปี	1 ครั้ง/ปี
6. ติดตาม กำกับ และประเมิน	1 ครั้ง/ปี	1 ครั้ง/ปี	1 ครั้ง/ปี	1 ครั้ง/ปี	1 ครั้ง/ปี
7. รายงานผลการปฏิบัติงานต่อสำนัก พระราชวังและหน่วยงานที่เกี่ยวข้อง	1 ครั้ง/ปี	1 ครั้ง/ปี	1 ครั้ง/ปี	1 ครั้ง/ปี	1 ครั้ง/ปี

8) สำนักงานคณะกรรมการการอาชีวศึกษา ค่าใช้จ่าย 7,275,000 บาท

กิจกรรม/งาน	ตชด.	สพฐ.	กศน.	รวม
1. โครงการฝึกอาชีพระยะสั้น	156 แห่ง	-	-	156 แห่ง
2. โครงการฝึกอาชีพก่อสร้าง	6 แห่ง	-	-	6 แห่ง
3. โครงการอาหารกลางวันธนาคารไก่	10 แห่ง	-	-	10 แห่ง

9) สถาบันส่งเสริมการสอนวิทยาศาสตร์และเทคโนโลยี ค่าใช้จ่าย 3,111,990.60 บาท

กิจกรรม/งาน	ปริมาณงาน		
	ตชด.	สพฐ.	รวม
ระดับประถมศึกษา			
1. อบรมครูผู้สอนวิชาคณิตศาสตร์ ป.5 จ.น่าน 27 ร.ร. จ.สกลนคร 25 ร.ร. จ.กาญจนบุรี 1 ร.ร. พร้อมแจกสื่อแบบเรียนและคู่มือครู	-	55 คน (อบรม 3 วัน)	55 คน (อบรม 3 วัน)
2. อบรมครูผู้สอนวิชาวิทยาศาสตร์และติดตามผลการใช้หลักสูตร ช่วงชั้นที่ 1-2 ป.2 และป.5 จ.น่าน 27 ร.ร. จ.สกลนคร 25 ร.ร. จ.กาญจนบุรี 1 ร.ร. พร้อมแจกสื่อแบบเรียนและคู่มือครู	-	117 คน (อบรม 3 วัน)	117 คน (อบรม 3 วัน)
3. อบรมปฏิบัติการครูสอนวิชาวิทยาศาสตร์ ป.6ร.ร.ตชด. ทั่วประเทศพร้อมแจกสื่อแบบเรียนและ คู่มือครู	60 คน (อบรม 3 วัน)	-	60 คน (อบรม 3 วัน)
4. อบรมปฏิบัติการครูผู้สอนวิชาคอมพิวเตอร์ และเอกสารประกอบการสอน 4 เล่ม ร.ร.ตชด.ทั่วประเทศ	115 คน (อบรม 5 วัน)	-	115 คน (อบรม 5 วัน)
5. จัดทำหลักสูตรและเอกสารกิจกรรมการเรียนการสอนวิทยาศาสตร์ท้องถิ่น ระดับประถมศึกษา ร่วมกับมหาวิทยาลัย เทคโนโลยีพระจอมเกล้าธนบุรีและคณะวิทยาศาสตร์และเทคโนโลยีคณะครุศาสตร์มหาวิทยาลัยราชภัฏจหมบึงเพื่อใช้สอนในร.ร.ตชด. จ.ราชบุรี 2 ร.ร. และอบรมปฏิบัติการครูผู้สอน 5 ร.ร. และ ร.ร. ในสังกัด สพฐ. อ.สวนผึ้ง จ.ราชบุรี 3 ร.ร. สนับสนุนเอกสารประกอบการสอน 50 ชุด	12 คน	18 คน (อบรม 3 วัน)	30 คน (อบรม 3 วัน)
ระดับมัธยมศึกษา			
6. อบรมครูผู้สอนวิชาคณิตศาสตร์ ม.2 จ.น่าน 7 ร.ร. จ.สกลนคร 5 ร.ร.พร้อมแจกสื่อ อุปกรณ์ประกอบแบบเรียนและคู่มือครู	-	24 คน (อบรม 3 วัน)	24 คน (อบรม 3 วัน)
7. อบรมครูผู้สอนวิชาวิทยาศาสตร์และติดตามการใช้หลักสูตร ช่วงชั้นที่ 3 (ม. 1 – ม. 3) น่าน 7 ร.ร. จ.สกลนคร 5 ร.ร. พร้อมแจก สื่อ แบบเรียนและคู่มือครู	-	80 คน (อบรม 3 วัน)	80 คน (อบรม 3 วัน)

9) สถาบันส่งเสริมการสอนวิทยาศาสตร์และเทคโนโลยี (ต่อ)

กิจกรรม/งาน	ปริมาณงาน		
	ตชด.	สพฐ.	รวม
8. อบรมครูผู้สอนวิชาคณิตศาสตร์ ม. 2 ร.ร.ตชด.ทอท เฉลิมพระเกียรติ จ.เชียงราย และ ร.ร.มัธยมพระราชทานนายาว จ.ฉะเชิงเทรา พร้อมแจกสื่อแบบเรียน และคู่มือครู (จัดอบรมร่วมกับการอบรมครูโรงเรียนแกนนำ)	4 คน (อบรม 3 วัน)	-	4 คน (อบรม 3 วัน)
9. จัดกิจกรรมค่ายเรียนรู้อวิทยาศาสตร์และสิ่งแวดล้อมให้แก่ครูและนักเรียน ร.ร.ตชด.ทอท เฉลิมพระเกียรติ และ ร.ร. ไกลเคียงครูจำนวน 30 และนักเรียนจำนวน 200 คน	230 คน (อบรม 3 วัน)	-	230 คน (อบรม 3 วัน)
10. สนับสนุนการศึกษาต่อระดับปริญญาโทที่ มหาวิทยาลัยศรีนครินทรวิโรฒ ประสานมิตรให้แก่ครูที่สอนในโรงเรียนในโครงการ ฯ และครูที่สอนใน ร.ร.ตชด. จ. น่าน จำนวน 20 คน ทุนละ 40,000 บาท	-	20 ทุน	20 ทุน

10) กองบัญชาการตำรวจตระเวนชายแดน 89,604,500 บาท

กิจกรรม/งาน	หน่วยนับ	ปริมาณงาน
1. จัดการศึกษาเด็กก่อนวัยเรียน	คน	6,000
2. จัดการศึกษาเด็กประถมศึกษา -จัดหาเครื่องแบบนักเรียนเครื่องเขียน แบบเรียน สื่อการเรียนรู้ -อาหารเสริมนม	คน	22,000
3. ฝึกอาชีพศิษย์เก่าและเยาวชนในเขตบริการการศึกษา ร.ร.ตชด.	คน	200
4. พัฒนาศักยภาพครู เรียนต่อปริญญาตรี โครงการพัฒนาศักยภาพครู ตชด. (มสธ.)	คน	10
5. สัมมนาครูใหญ่ประจำปี	คน	300

11) สำนักงานโครงการสมเด็จพระเทพฯ ค่าใช้จ่าย 49,067,541 บาท³

กิจกรรม/งาน	งบประมาณ	หมายเหตุ
1. พัฒนาโรงเรียน -ตชด. (บ้านนายาว จ.ฉะเชิงเทรา จ.ตาก) -สพฐ. (จ.ตาก จ.สกลนคร) -กศน. (จ.ตาก จ.เชียงใหม่)	17,867,541	
2. จ้างครู/ผดต. 45 คน	2,700,000	ตชด.13 คน สพฐ.15 คน กศน.17 คน
3. อบรม ประชุม สัมมนา	2,300,000	
4. อาหารกลางวัน นักเรียนมัธยมศึกษา	2,400,000	ตชด.2 ร.ร. สพฐ.35 ร.ร.
5. อาหารเสริม	2,000,000	
6. นิเทศติดตามงานโครงการฯ	250,000	10 ครั้ง
7. จัดส่งของพระราชทาน	100,000	
8. ค่าใช้จ่ายนักเรียนในพระราชานุเคราะห์	20,050,000	
9. อบรม พัฒนานักเรียน	1,300,000	
10.โครงการพัฒนาครู จ.ตาก	2,400,000 /ปี	157 คน (ภาคเรียนละ 1,200,000)

³ ค่าใช้จ่ายในข้อ 1, 2, 4, 5, 8 และ 10 เป็นเงินพระราชทาน รวมเป็นเงิน 47,417,541 บาท

5. ผลของการพัฒนา⁴

จากการดำเนินกิจกรรมพัฒนาต่างๆ ตามพระราชดำริ ตลอดปีการศึกษา 2547 ส่งผลต่อเด็กและเยาวชนที่เป็นเป้าหมายของการพัฒนา โดยสามารถสรุปตามตัวชี้วัดของแผนกพด. ระยะ ที่ 3 ได้ดังนี้

วัตถุประสงค์ที่ 1 เพื่อลดระดับความรุนแรงของปัญหาการขาดสารอาหาร และโรคติดต่อที่สำคัญของเด็กและเยาวชนในถิ่นทุรกันดาร

ในวัตถุประสงค์ที่ 1 มีเป้าหมายการดำเนินงาน 7 เป้าหมาย คือ

- 1) ลดภาวะทุพโภชนาการของเด็กเล็ก โดยเกณฑ์น้ำหนักตามอายุ ให้ไม่เกินร้อยละ 10
- 2) ลดภาวะทุพโภชนาการของเด็กเล็ก โดยเกณฑ์ส่วนสูงตามอายุ ให้ไม่เกินร้อยละ 15
- 3) ลดภาวะทุพโภชนาการของเด็กประถม โดยเกณฑ์น้ำหนักตามอายุ ให้ไม่เกินร้อยละ 10
- 4) ลดภาวะทุพโภชนาการของเด็กประถม โดยเกณฑ์ส่วนสูงตามอายุ ให้ไม่เกินร้อยละ 15
- 5) ลดอัตราคอกพอกในเด็กประถมให้ไม่เกินร้อยละ 5
- 6) ลดอัตราป่วยด้วยโรคมาลาเรียในแต่ละพื้นที่ลงร้อยละ 20
- 7) ลดอัตราความชุกของโรคหนองพยาธิลงร้อยละ 20

จากเป้าหมายการดำเนินงานในวัตถุประสงค์ที่ 1 ได้กำหนดตัวชี้วัด เพื่อใช้วัดความก้าวหน้าการดำเนินงาน จำนวน 8 ตัวชี้วัด คือ

ตัวชี้วัดที่ 1 ผลผลิตทางการเกษตร

กิจกรรมการผลิตทางการเกษตร นอกจากจะนำผลผลิตที่ได้มาประกอบอาหารกลางวันให้กับเด็กนักเรียนรับประทานแล้ว ยังเป็นการส่งเสริมให้เด็กนักเรียนได้เรียนรู้วิธีการทำการเกษตรซึ่งเป็นวิถีชีวิตดั้งเดิมของชุมชน ผสมผสานกับวิชาการเกษตรแผนใหม่ เป็นการปลูกสร้างนิสัยให้เด็กเห็นความสำคัญของอาชีพที่เป็นวิถีชีวิตดั้งเดิมของตนเอง หากจบการศึกษาแล้วไม่ได้ศึกษาต่อในชั้นสูงขึ้นไปก็สามารถนำความรู้ที่ได้ไปประกอบอาชีพในชุมชนต่อไป กิจกรรมการผลิตทางการเกษตร จึงมุ่งเน้นที่จะให้มีการผลิตอย่างต่อเนื่องตลอดปีการศึกษา โดยเด็กนักเรียนเป็นผู้ดำเนินการ ร่วมกับครู ผู้ปกครอง และสมาชิกในชุมชน

⁴ การรายงานข้อมูลตามระบบข้อมูลเพื่อการพัฒนาเด็กและเยาวชนในถิ่นทุรกันดาร ตามพระราชดำริ มีรายงานเฉพาะโรงเรียน/ศูนย์การเรียนตำรวจตระเวนชายแดนที่เปิดสอนระดับประถมศึกษา จำนวน 188 โรงเรียน

ในชั่วชีวิตนี้เป็นการวัดปริมาณผลผลิตทางการเกษตรโรงเรียนทำการผลิต 4 ประเภท คือ เนื้อสัตว์ ถั่วเมล็ดแห้ง ผัก และผลไม้ โดยเปรียบเทียบผลผลิตที่ผลิตได้กับความต้องการบริโภคของเด็กนักเรียน 1 คน ใน 1 มื้อ โดยใช้เกณฑ์ เนื้อสัตว์ต้องการบริโภค 40 กรัม/คน/มื้อ ถั่วเมล็ดแห้ง 25 กรัม/คน/มื้อ ผัก 100 กรัม/คน/มื้อ และผลไม้ 100 กรัม/คน/มื้อ

การรายงานผลการดำเนินงาน โรงเรียนจะรวบรวมข้อมูลปริมาณผลผลิตที่โรงเรียนผลิตได้ รายงานมายังสำนักงานโครงการฯ ตามแบบรายงาน กพด. 101 ปีการศึกษาละ 2 ครั้ง ครั้งที่ 1 เป็นข้อมูลระหว่างเดือนพฤษภาคม ถึง เดือนกันยายน รายงานข้อมูลถึงสำนักงานโครงการฯ ภายใน วันที่ 30 ตุลาคม และ ครั้งที่ 2 เป็นข้อมูลระหว่างเดือนตุลาคม ถึง เดือนกุมภาพันธ์ รายงานถึงสำนักงานโครงการฯ ภายใน วันที่ 15 มีนาคม

ในปีการศึกษา 2547 มีโรงเรียนที่รายงานข้อมูลมายังสำนักงานโครงการฯ จำนวน 183 แห่ง จากโรงเรียนทั้งหมด 188 แห่ง คิดเป็นร้อยละ 97.34 จากข้อมูลที่โรงเรียนรายงานมายังสำนักงานโครงการฯ ผลการดำเนินงานแสดงได้ดังรูปที่ 1 2 3 และ 4

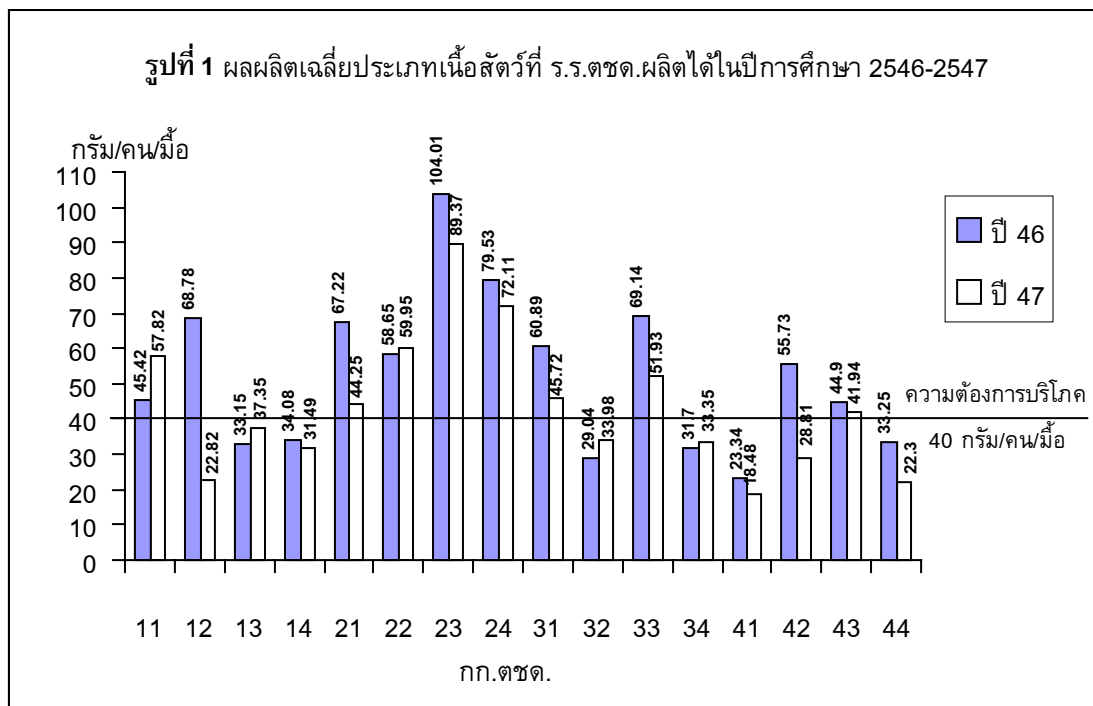

จากรูปที่ 1 ในปีการศึกษา 2547 โรงเรียนในสังกัด กก.ตชด. 23 ผลิตเนื้อสัตว์ได้มากที่สุด คือผลิตได้ 89.37 กรัม/คน/มื้อ เมื่อเปรียบเทียบกับความต้องการบริโภคของเด็กนักเรียนใน 1 มื้อแล้วพบว่าโรงเรียนในสังกัดกก.ตชด. 13, 14, 32, 34, 41, 42 และ 44 ผลิตเนื้อสัตว์ได้น้อยกว่าความต้องการบริโภค โดยผลิตได้ประมาณ 18.48-37.36 กรัม/คน/มื้อ ส่วนในกก.ตชด. อื่นๆ ผลิตได้มากกว่าความต้องการบริโภค และเมื่อเปรียบเทียบกับปีการศึกษา 2546 พบว่าเกือบทุก กก.ตชด. ผลิตเนื้อสัตว์ได้ลดลง

รูปที่ 2 ผลผลิตเฉลี่ยประเภทถั่วเมล็ดแห้งที่ ร.ร.ตชด.ผลิตได้ในปีการศึกษา 2546-2547

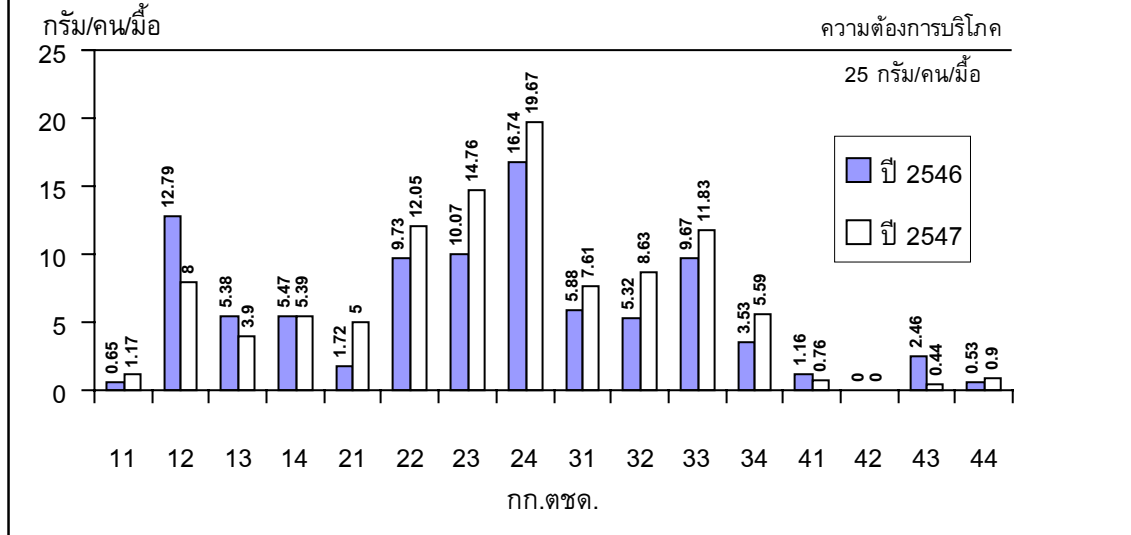

จากรูปที่ 2 ในปีการศึกษา 2547 โรงเรียนในสังกัด กก.ตชด. 24 ผลิตถั่วเมล็ดแห้งได้มากที่สุด คือผลิตได้ 19.67 กรัม/คนมือ แต่อย่างไรก็ตาม เมื่อเปรียบเทียบกับความต้องการบริโภคของเด็กนักเรียน ใน 1 มือแล้วพบว่าโรงเรียนในทุก กก.ตชด. ผลิตถั่วเมล็ดแห้งได้น้อยกว่าความต้องการบริโภค โดยพบว่าโรงเรียนในสังกัด กก.ตชด. 42 ไม่มีการผลิตถั่วเมล็ดแห้งตลอดปีการศึกษา และเมื่อเปรียบเทียบกับปีการศึกษา 2546 พบว่า กก.ตชด. 11, 21, 22, 23, 24, 31, 32, 33, 34, และ 44 ผลิตถั่วเมล็ดแห้งได้เพิ่มขึ้น

รูปที่ 3 ผลผลิตเฉลี่ยประเภทผักที่ ร.ร.ตชด.ผลิตได้ในปีการศึกษา 2546-2547

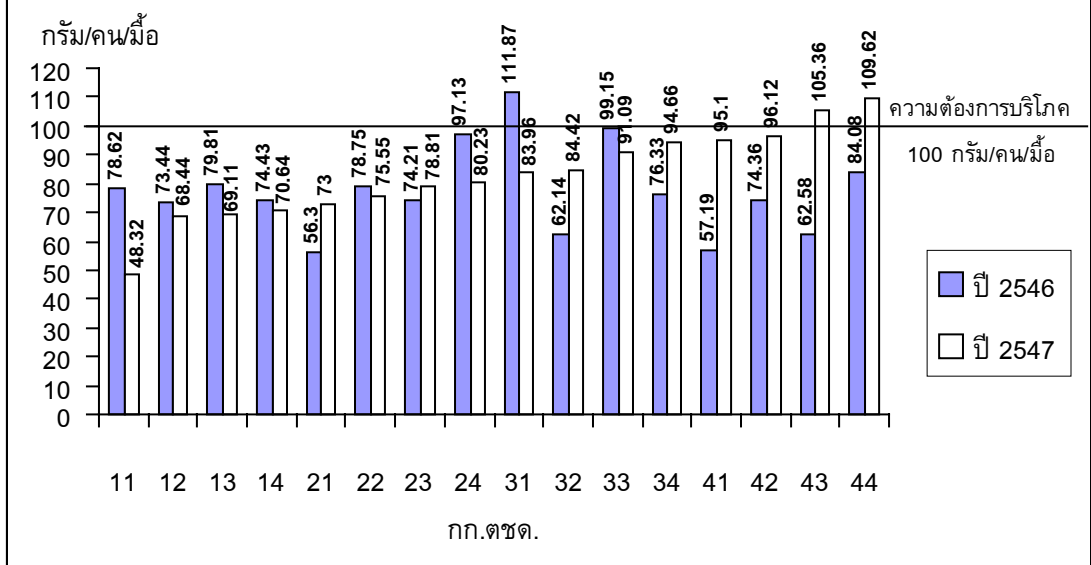

จากรูปที่ 3 ในปีการศึกษา 2547 โรงเรียนในสังกัด กก.ตชด. 44 ผลิตผักได้มากที่สุด คือผลิตได้ 109.62 กรัม/คน/มือ เมื่อเปรียบเทียบกับความต้องการบริโภคของเด็กนักเรียน ใน 1 มือแล้วพบว่าโรงเรียนใน กก.ตชด. 43 และ 44 ผลิตผักได้มากกว่าความต้องการบริโภค ส่วนโรงเรียนใน กก.ตชด. อื่นๆ ผลิตได้น้อยกว่าความต้องการบริโภคเล็กน้อย และโรงเรียนใน กก.ตชด. 11 ผลิตผักได้น้อยที่สุด คือผลิตได้ 48.32 กรัม/คน/มือ และเมื่อเปรียบเทียบกับปีการศึกษา 2546 พบว่าโรงเรียนใน กก.ตชด. 21, 23, 32, 34, 41, 42, 43 และ 44 ผลิตผักได้เพิ่มขึ้น

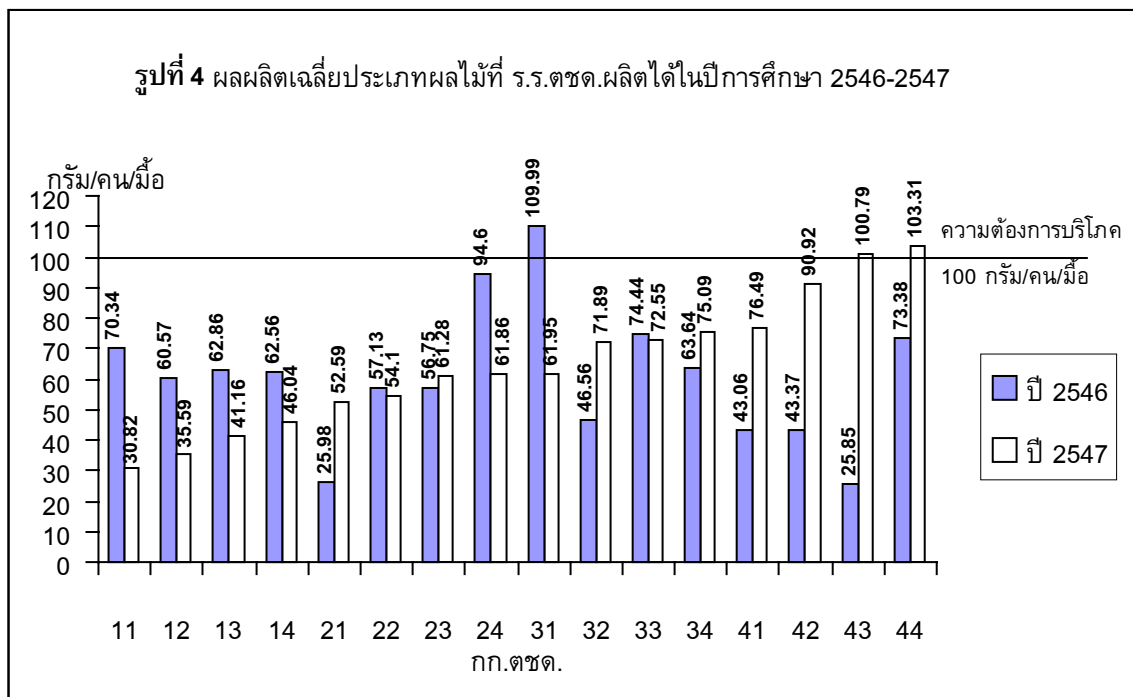

จากรูปที่ 4 ในปีการศึกษา 2547 โรงเรียนในสังกัด กก.ตชด. 44 ผลิตผลไม้ได้มากที่สุด คือผลิตได้ 103.31 กรัม/คน/มือ เมื่อเปรียบเทียบกับความต้องการบริโภคของเด็กนักเรียน ใน 1 มือแล้วพบว่าโรงเรียนใน กก.ตชด. 43 และ 44 ผลิตผลไม้ได้เพียงพอกับความต้องการบริโภค ส่วนโรงเรียนใน กก.ตชด. อื่นๆ ผลิตได้น้อยกว่าความต้องการบริโภค และโรงเรียนใน กก.ตชด. 11 ผลิตผลไม้ได้น้อยที่สุด คือผลิตได้ 30.82 กรัม/คน/มือ และ เมื่อเปรียบเทียบกับปีการศึกษา 2546 พบว่าโรงเรียนใน กก.ตชด. 21, 23, 32, 34, 41, 42, 43 และ 44 ผลิตผลไม้ได้เพิ่มขึ้น

ตัวชี้วัดที่ 2 วัตถุประสงค์ในการประกอบอาหารกลางวัน

เป็นการวัดปริมาณวัตถุดิบส่วนที่กินได้ ที่โรงเรียนนำมาประกอบอาหารกลางวันให้เด็กนักเรียนรับประทาน 4 ประเภท คือ เนื้อสัตว์ ถั่วเมล็ดแห้ง ผัก และผลไม้ โดยเปรียบเทียบกับความต้องการบริโภคของเด็กนักเรียน 1 คน ใน 1 มื้อ คือ เนื้อสัตว์ต้องการบริโภค 40 กรัม/คน/มื้อ ถั่วเมล็ดแห้ง 25 กรัม/คน/มื้อ ผัก 100 กรัม/คน/มื้อ และผลไม้ 100 กรัม/คน/มื้อ ซึ่งการประกอบอาหารกลางวันที่มีคุณค่าทางโภชนาการ จะเป็นแนวทางหนึ่งที่จะช่วยลดระดับความรุนแรงของปัญหาการขาดสารอาหารในเด็กนักเรียน

สำหรับการรายงานผลการดำเนินงาน โรงเรียนจะรวบรวมข้อมูลปริมาณวัตถุดิบที่นำมาประกอบอาหารกลางวันให้เด็กนักเรียนรับประทานในแต่ละเดือน แล้วรายงานมายังสำนักงานโครงการฯ ตามแบบรายงาน กพด. 102 ปีการศึกษา ละ 2 ครั้ง ครั้งที่ 1 เป็นข้อมูลระหว่างเดือนพฤษภาคม ถึงเดือนกันยายน รายงานข้อมูลถึงสำนักงานโครงการฯ ภายใน วันที่ 30 ตุลาคม และ ครั้งที่ 2 เป็นข้อมูลระหว่างเดือนตุลาคม ถึง เดือนกุมภาพันธ์ รายงานถึงสำนักงานโครงการฯ ภายในวันที่ 15 มีนาคม

ในปีการศึกษา 2547 มีโรงเรียนที่รายงานข้อมูลมายังสำนักงานโครงการฯ จำนวน 184 แห่ง จากโรงเรียนทั้งหมด 188 แห่ง คิดเป็นร้อยละ 97.87 โดยจากข้อมูลที่โรงเรียนรายงานมายังสำนักงานโครงการฯ ผลการดำเนินงานแสดงได้ดังรูปที่ 5 6 7 และ 8

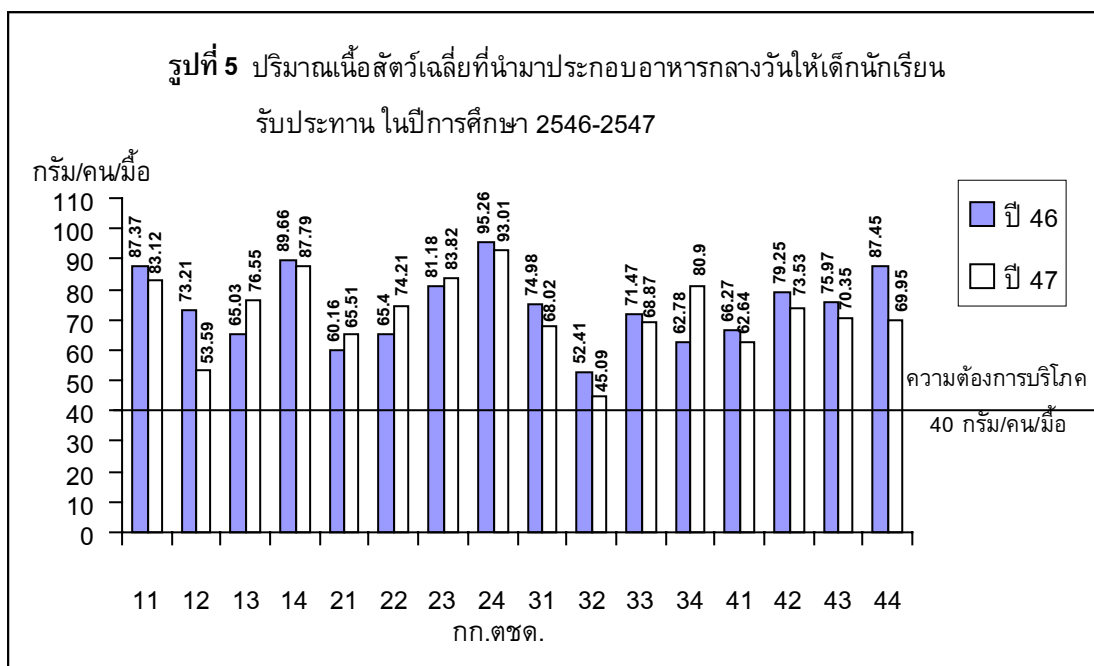

จากรูปที่ 5 ในปีการศึกษา 2547 โรงเรียนในทุก กก.ตชด. นำเนื้อสัตว์มาประกอบอาหารให้เด็กนักเรียน รับประทานได้มากกว่าเกินความต้องการบริโภคของเด็กนักเรียน อย่างไรก็ตามโรงเรียนควรมีการจัดการเกี่ยวกับ การนำเนื้อสัตว์มาประกอบอาหารกลางวันให้กับเด็กนักเรียนรับประทานให้อยู่ในเกณฑ์เหมาะสม คือประมาณ 40 กรัมต่อคนต่อมื้อ

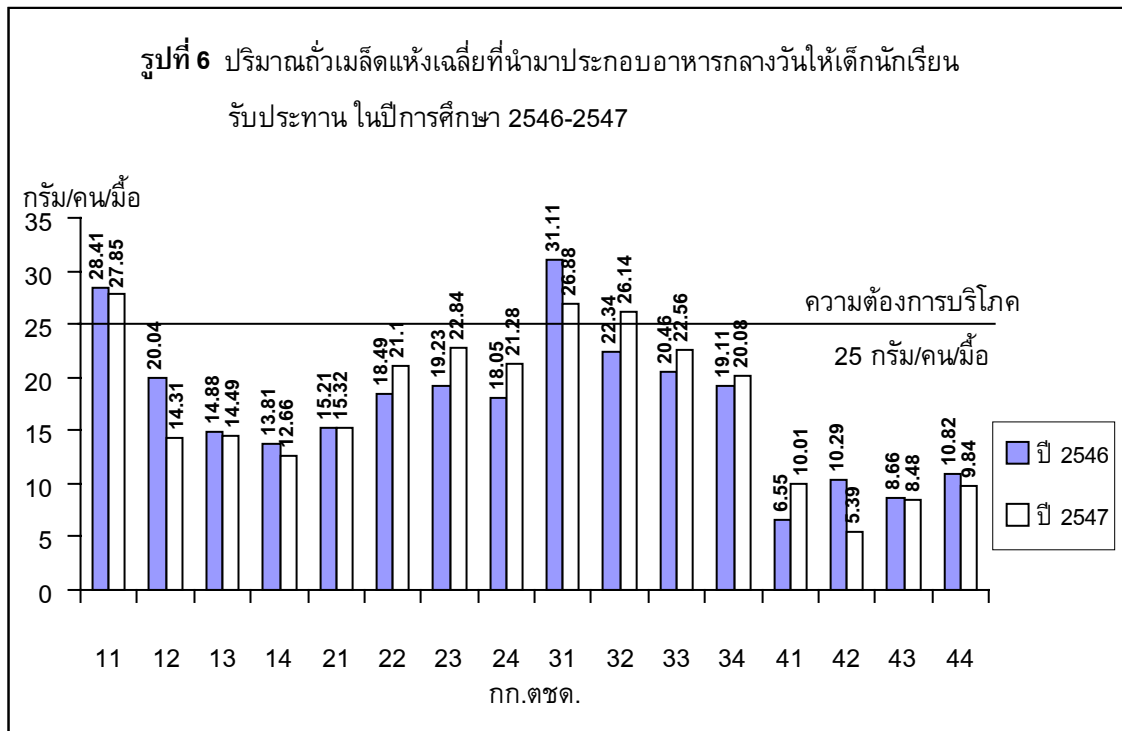

จากรูปที่ 6 ในปีการศึกษา 2547 โรงเรียนในสังกัด กก.ตชด.11, 31 และ 32 นำถั่วเมล็ดแห้งมาประกอบอาหารกลางวันให้เด็กนักเรียน ได้เพียงพอกับความต้องการบริโภค ส่วนโรงเรียนที่นำถั่วเมล็ดแห้งมาประกอบอาหารกลางวันให้เด็กนักเรียนรับประทานน้อยที่สุด ได้แก่โรงเรียนในสังกัด กก.ตชด. 42 และเมื่อเปรียบเทียบกับปีการศึกษา 2546 พบว่าโรงเรียนในสังกัด กก.ตชด. 12, 13, 14, 42, 43 และ 44 นำถั่วเมล็ดแห้งมาประกอบอาหารให้เด็กรับประทานได้ลดลง

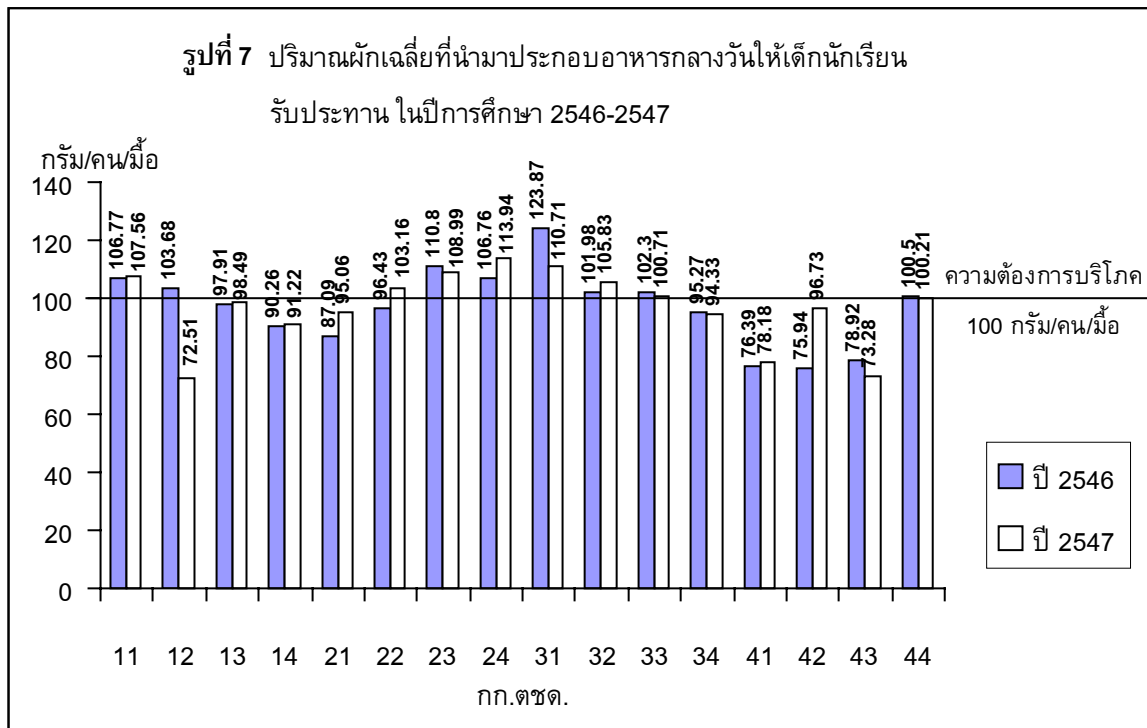

จากรูปที่ 7 ในปีการศึกษา 2547 โรงเรียนในเกือบทุกสังกัด นำผักมาประกอบอาหารกลางวันให้เด็กนักเรียน ได้ใกล้เคียงกับความต้องการบริโภค ส่วนโรงเรียนที่นำผักมาประกอบอาหารกลางวันให้เด็กนักเรียนรับประทานน้อยที่สุด ได้แก่โรงเรียนในสังกัด กก.ตชด. 12 และเมื่อเปรียบเทียบปีการศึกษา 2546 พบว่าโรงเรียนในทุกสังกัดนำผักมาประกอบอาหารให้เด็กรับประทานได้ใกล้เคียงกันกับปีการศึกษา 2547

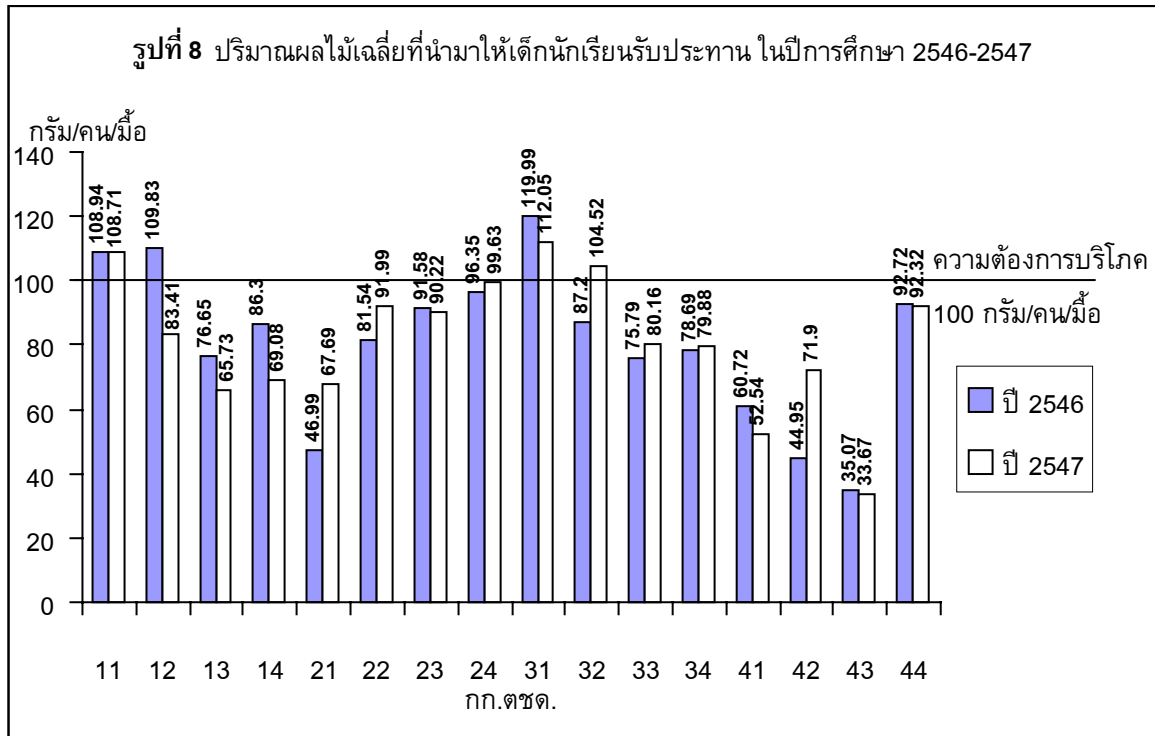

จากรูปที่ 8 ในปีการศึกษา 2547 โรงเรียนในสังกัด 11, 24, 31 และ 32 นำผลไม้มาให้เด็กนักเรียนรับประทานเพียงพอต่อความต้องการบริโภค และเมื่อเปรียบเทียบกับปีการศึกษา 2546 พบว่าโรงเรียนในเกือบทุกสังกัดนำผลไม้มาให้ได้รับประทานได้ใกล้เคียงกันกับปีการศึกษา 2547

ตัวชี้วัดที่ 3 อัตราการมีน้ำหนักต่ำกว่าเกณฑ์มาตรฐาน ของเด็กเล็ก และเด็กประถม

โรงเรียนจะมีการเฝ้าระวังและติดตามทางโภชนาการ โดยซึ่งน้ำหนักเด็กนักเรียนปีละ 2 ครั้ง คือต้นปีการศึกษาและปลายปีการศึกษา เพื่อดูความก้าวหน้าของกิจกรรมอาหารกลางวัน นอกจากนี้ยังสามารถเปรียบเทียบกับเป้าหมาย ตามแผนพัฒนาเด็กและเยาวชนในถิ่นทุรกันดาร ตามพระราชดำริ ระยะที่ 3 พ.ศ. 2545-2549 ว่าโรงเรียนของตนเองมีผลการดำเนินงานเป็นอย่างไรเมื่อเทียบกับเป้าหมาย โดยเมื่อสิ้นสุดแผนฯ ระยะที่ 3 พ.ศ. 2549 ได้กำหนดเป้าหมายอัตราการมีน้ำหนักต่ำกว่าเกณฑ์ และอัตราการมีส่วนสูงต่ำกว่าเกณฑ์ในเด็กนักเรียนไว้ร้อยละ 10 และ 15 ตามลำดับ

สำหรับการรายงานผลการดำเนินงาน โรงเรียนจะรายงานข้อมูล ตามแบบรายงาน กพด. 103 มายังสำนักงานโครงการฯ ครั้งที่ 1 ภายในวันที่ 15 มิถุนายน และครั้งที่ 2 ภายในวันที่ 15 มีนาคม โดยข้อมูลที่โรงเรียนรายงานมายังสำนักงานโครงการฯ มีผลการดำเนินงานดังนี้

อัตราการมีน้ำหนักต่ำกว่าเกณฑ์มาตรฐานของเด็กเล็ก

การรายงานข้อมูล ครั้งที่ 1 ปีการศึกษา 2547 มีโรงเรียนที่รายงานข้อมูลมายังสำนักงานโครงการฯ จำนวน 160 แห่ง จากโรงเรียนทั้งหมด 188 แห่ง คิดเป็นร้อยละ 85.11

การรายงานข้อมูล ครั้งที่ 2 ปีการศึกษา 2547 มีโรงเรียนที่รายงานข้อมูลมายังสำนักงานโครงการฯ จำนวน 173 แห่ง จากโรงเรียนทั้งหมด 188 แห่ง คิดเป็นร้อยละ 92.02

สำหรับจำนวนเด็กนักเรียนชั้นเด็กเล็กที่ได้รับการชั่งน้ำหนักและวัดส่วนสูง ในครั้งที่ 1 และครั้งที่ 2 ปีการศึกษา 2547 มีรายละเอียดดังตารางที่ 3 โดยผลการดำเนินงานแสดงได้ดังรูปที่ 9

ตารางที่ 3 แสดงจำนวนเด็กเล็กที่ได้รับการชั่งน้ำหนัก และวัดส่วนสูงในปีการศึกษา 2547

สังกัด	ครั้งที่ 1			ครั้งที่ 2		
	นักเรียนทั้งหมด (คน)	นักเรียนที่ชั่งน้ำหนัก/ วัดส่วนสูง		นักเรียนทั้งหมด (คน)	นักเรียนที่ชั่งน้ำหนัก/ วัดส่วนสูง	
		(คน)	ร้อยละ		(คน)	ร้อยละ
กก.ตชด.11	275	271	98.55	299	295	98.66
กก.ตชด.12	198	186	93.94	190	174	91.58
กก.ตชด.13	453	449	99.12	448	439	97.99
กก.ตชด.14	330	310	93.94	395	363	91.9
บก.ตชด.ภาค 1	1,256	1,216	96.82	1,332	1,271	95.42
กก.ตชด.21	174	170	97.7	183	183	100
กก.ตชด.22	299	299	100	314	314	100
กก.ตชด.23	190	190	100	184	184	100
กก.ตชด.24	295	276	93.56	284	274	96.48
บก.ตชด.ภาค 2	958	935	97.60	965	955	98.96
กก.ตชด.31	133	130	97.74	135	135	100
กก.ตชด.32	430	430	100	434	432	99.54
กก.ตชด.33	466	456	97.85	499	490	98.2
กก.ตชด.34	804	725	90.17	1278	1190	93.11
บก.ตชด.ภาค 3	1,833	1,741	94.98	2,346	2,247	95.78
กก.ตชด.41	525	525	100	626	626	100
กก.ตชด.42	153	153	100	158	156	98.73
กก.ตชด.43	664	645	97.14	662	642	96.98
กก.ตชด.44	326	308	94.48	330	320	96.97
บก.ตชด.ภาค 4	1,668	1,631	97.78	1,776	1,744	98.20
รวม	5,715	5,523	96.64	6,419	6,217	96.85

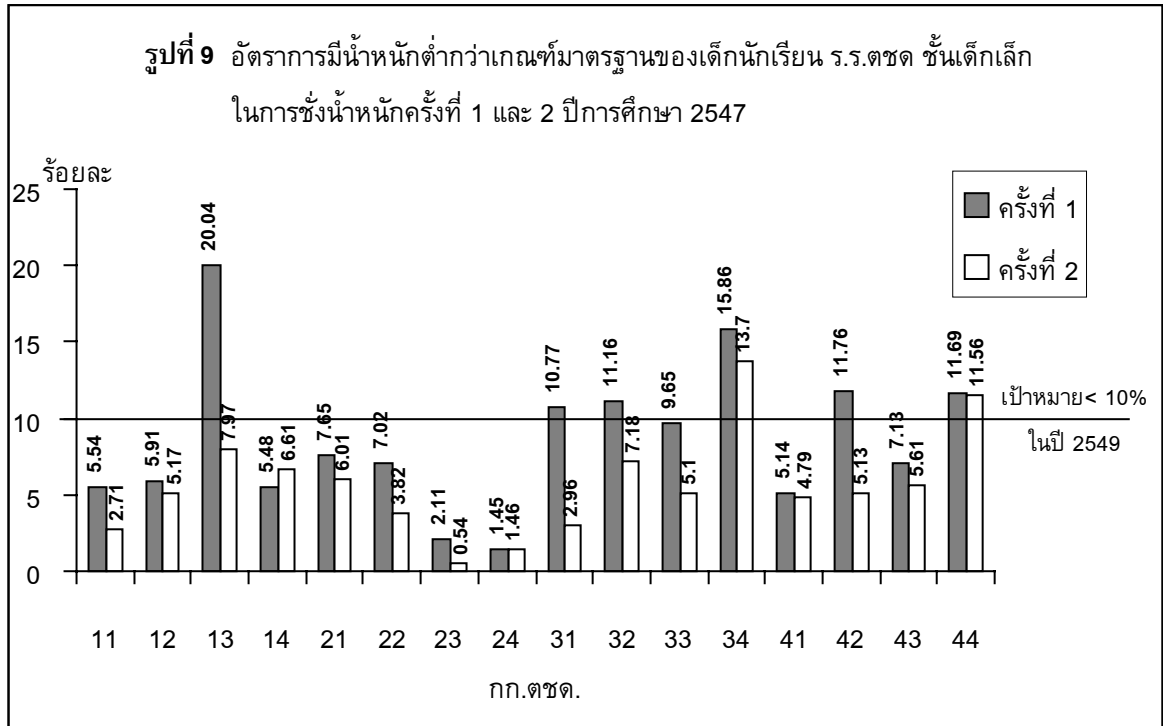

จากรูปที่ 9 เมื่อเปรียบเทียบการชั่งน้ำหนักระหว่างครั้งที่ 1 กับ 2 ในปีการศึกษา 2547 พบว่าอัตราการมีน้ำหนักต่ำกว่าเกณฑ์มาตรฐานโดยเกณฑ์น้ำหนักตามอายุ ของเด็กเล็กในโรงเรียนทุกสังกัด ลดลงในการชั่งครั้งที่ 2 และเมื่อเปรียบเทียบกับเป้าหมายในปี 2549 ซึ่งเป็นปีที่สิ้นสุดแผน กพด. ระยะที่ 3 แล้วพบว่าโรงเรียนในสังกัด กก.ตชด. 34 และ 44 ยังมีอัตราการมีน้ำหนักต่ำกว่าเกณฑ์ของเด็กเล็ก สูงกว่าเป้าหมาย

อัตราการมีน้ำหนักต่ำกว่าเกณฑ์มาตรฐานของเด็กประถม

การรายงานข้อมูล ครั้งที่ 1 ปีการศึกษา 2547 มีโรงเรียนที่รายงานข้อมูลมายังสำนักงานโครงการฯ จำนวน 175 แห่ง จากโรงเรียนทั้งหมด 188 แห่ง คิดเป็นร้อยละ 93.09

การรายงานข้อมูล ครั้งที่ 2 ปีการศึกษา 2547 มีโรงเรียนที่รายงานข้อมูลมายังสำนักงานโครงการฯ จำนวน 186 แห่ง จากโรงเรียนทั้งหมด 188 แห่ง คิดเป็นร้อยละ 98.94

สำหรับจำนวนเด็กนักเรียนชั้นประถมที่ได้รับการชั่งน้ำหนักและวัดส่วนสูง ในครั้งที่ 1 และครั้งที่ 2 ปีการศึกษา 2547 มีรายละเอียดดังตารางที่ 4 โดยผลการดำเนินงานแสดงได้ดังรูปที่ 10

ตารางที่ 4 แสดงจำนวนเด็กประถมที่ได้รับการชั่งน้ำหนัก และวัดส่วนสูงในปีการศึกษา 2547

สังกัด	ครั้งที่ 1			ครั้งที่ 2		
	นักเรียนทั้งหมด (คน)	นักเรียนที่ชั่งน้ำหนัก/ วัดส่วนสูง		นักเรียนทั้งหมด (คน)	นักเรียนที่ชั่งน้ำหนัก/ วัดส่วนสูง	
		(คน)	ร้อยละ		(คน)	ร้อยละ
กก.ตชด.11	818	816	99.76	805	803	99.75
กก.ตชด.12	1,724	1,699	98.55	1,752	1,752	100
กก.ตชด.13	1,320	1,319	99.92	1,335	1,329	99.55
กก.ตชด.14	1,050	1,027	97.81	1,104	1,088	98.55
บก.ตชด.ภาค 1	4,912	4,861	98.96	4,996	4,972	99.52
กก.ตชด.21	1,084	1,078	99.45	1,086	1,079	99.36
กก.ตชด.22	1,238	1,238	100	1,217	1,217	100
กก.ตชด.23	752	752	100	755	755	100
กก.ตชด.24	745	744	99.87	735	735	100
บก.ตชด.ภาค 2	3,819	3,812	99.82	3,793	3,786	9.82
กก.ตชด.31	301	301	100	303	303	100
กก.ตชด.32	2,579	2,569	99.61	2,540	2,526	99.45
กก.ตชด.33	1,343	1,333	99.26	1,343	1,329	98.96
กก.ตชด.34	1,776	1,736	97.75	2,251	2,176	96.67
บก.ตชด.ภาค 3	5,999	5,939	99.00	6,437	6,334	98.40
กก.ตชด.41	1,573	1,571	99.87	1,541	1,541	100
กก.ตชด.42	516	515	99.81	498	498	100
กก.ตชด.43	2,020	1,983	98.17	2,013	1,981	98.41
กก.ตชด.44	1,225	1,201	98.04	1,221	1,203	98.53
บก.ตชด.ภาค 4	5,334	5,270	98.80	5,273	5,223	99.05
รวม	20,064	19,882	99.09	20,499	20,315	99.1

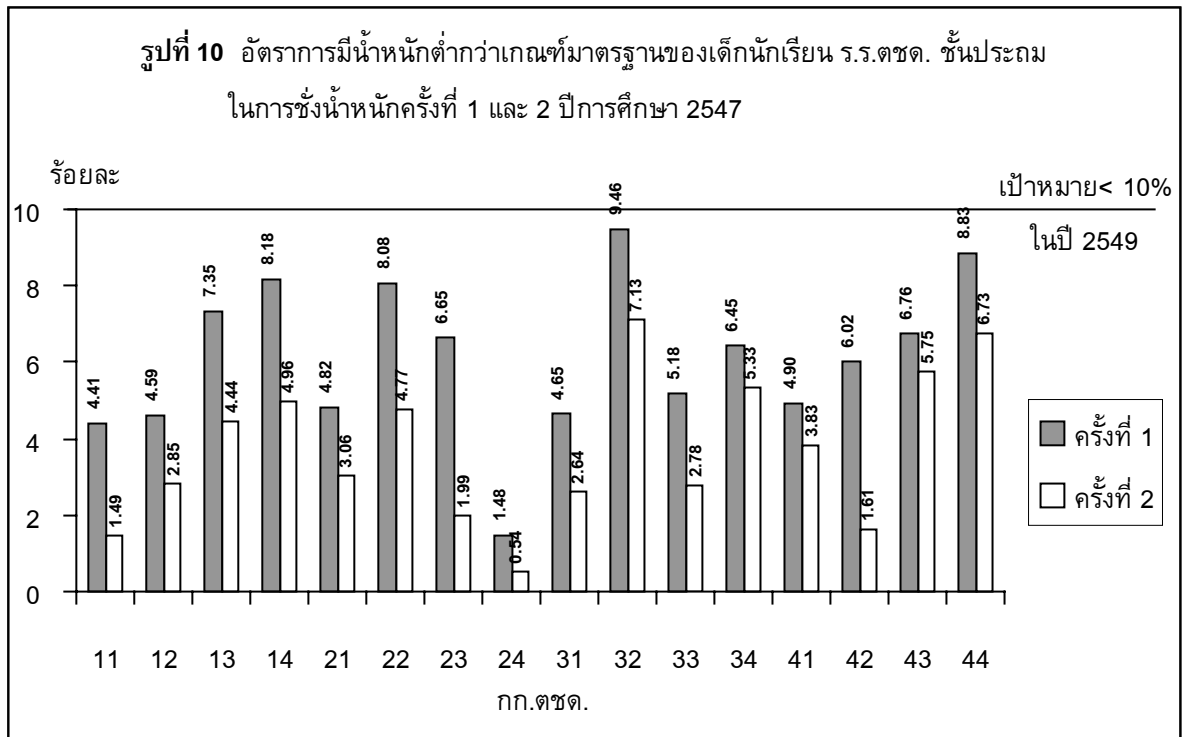

จากรูปที่ 10 เมื่อเปรียบเทียบการชั่งน้ำหนักระหว่างครั้งที่ 1 กับ 2 ในปีการศึกษา 2547 พบว่า อัตราการมีน้ำหนักต่ำกว่าเกณฑ์มาตรฐานโดยเกณฑ์น้ำหนักตามอายุ ของเด็กประถม ในโรงเรียนทุกสังกัดลดลงในการชั่งครั้งที่ 2 และเมื่อเปรียบเทียบกับเป้าหมายแล้วพบว่าโรงเรียนในทุกสังกัดมีอัตราการมีน้ำหนักต่ำกว่าเกณฑ์ของเด็กประถมบรรลุตามเป้าหมายที่ตั้งไว้ในปี 2549 ซึ่งเป็นปีที่สิ้นสุดแผน กพด. ระยะที่ 3

ตัวชี้วัดที่ 4 อัตราการมีส่วนสูงต่ำกว่าเกณฑ์มาตรฐาน ของเด็กเล็ก และเด็กประถม

การรายงานผลการดำเนินงานโรงเรียนจะรายงานข้อมูลตามแบบรายงาน กพด.103 เช่นเดียวกับตัวชี้วัดที่ 3 ซึ่งในปีการศึกษา 2547 โรงเรียนได้วัดส่วนสูงของเด็กเล็กและเด็กประถมแล้วส่งรายงานมาถึงสำนักงานโครงการฯ ดังรายละเอียดที่แสดงไว้ในตัวชี้วัดที่ 3 ผลการดำเนินงานแสดงได้ดังรูปที่ 11 และ 12

อัตราการมีส่วนสูงต่ำกว่าเกณฑ์มาตรฐานของเด็กชั้นเด็กเล็ก

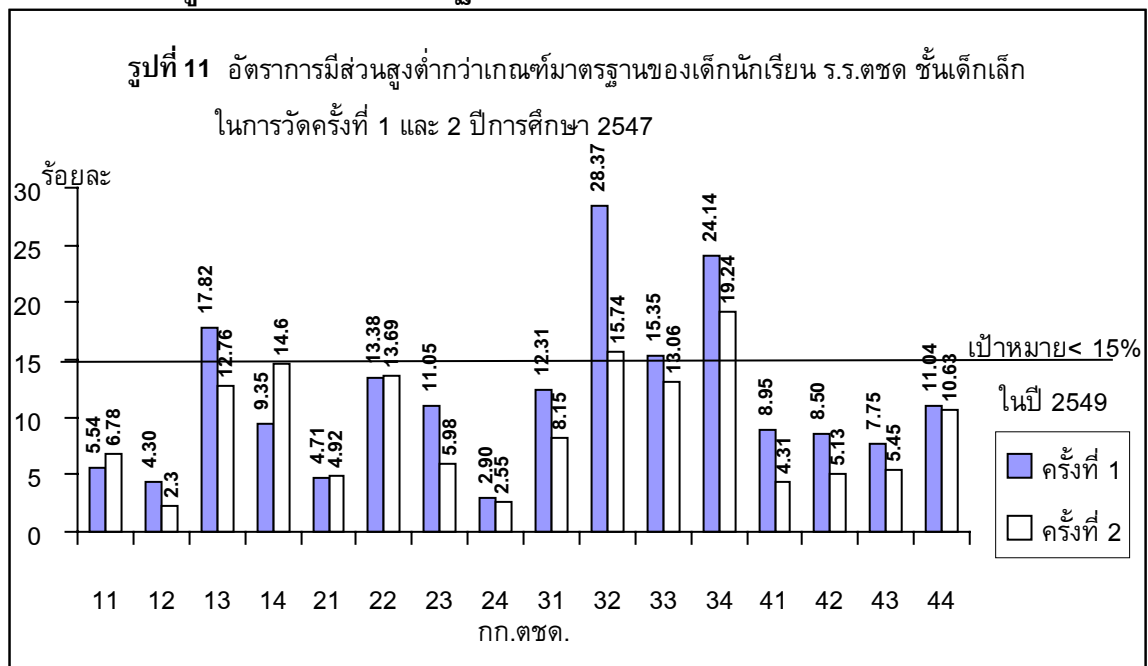

จากรูปที่ 11 เมื่อเปรียบเทียบระหว่างการวัดส่วนสูงครั้งที่ 1 และ 2 ในปีการศึกษา 2547 อัตราการมีส่วนสูงต่ำกว่าเกณฑ์มาตรฐาน โดยเกณฑ์ส่วนสูงตามอายุของเด็กเล็กในโรงเรียนทุกสังกัด ลดลงในการวัดครั้งที่ 2 ยกเว้น โรงเรียนในสังกัด กก.ตชด. 14 และ 22 และเมื่อเปรียบเทียบกับเป้าหมายในปี 2549 พบว่าในการวัดครั้งที่ 2 โรงเรียนในสังกัดกก.ตชด. 32 และ 34 ยังมีอัตราการมีส่วนสูงต่ำกว่าเกณฑ์มาตรฐานสูงกว่าเป้าหมาย

อัตราการมีส่วนสูงต่ำกว่าเกณฑ์มาตรฐานของเด็กชั้นประถม

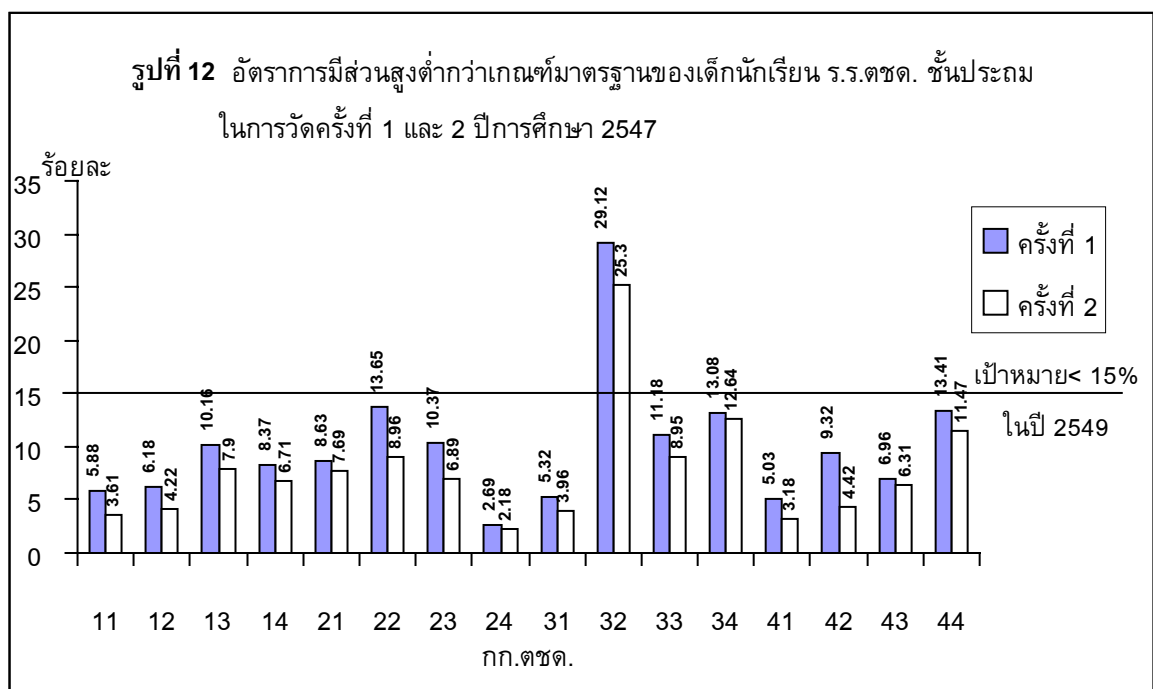

จากรูปที่ 12 เมื่อเปรียบเทียบระหว่างการวัดส่วนสูงครั้งที่ 1 และ 2 ในปีการศึกษา 2547 อัตราการมีส่วนสูงต่ำกว่าเกณฑ์มาตรฐาน โดยเกณฑ์ส่วนสูงตามอายุของเด็กประถมในโรงเรียนทุกสังกัด ลดลงในการวัดครั้งที่ 2 และเมื่อเปรียบเทียบกับเป้าหมายในปี 2549 พบว่าในการวัดครั้งที่ 2 โรงเรียนในสังกัด กก.ตชด. 32 ยังมีอัตราการมีส่วนสูงต่ำกว่าเกณฑ์มาตรฐานสูงกว่าเป้าหมาย

ตัวชี้วัดที่ 5 อัตราคอบอกในเด็กนักเรียนประถมศึกษา

โรงเรียนจะตรวจคอบอกของเด็กนักเรียนชั้นประถมศึกษาปีที่ 1-6 ปีละ 2 ครั้ง เพื่อเฝ้าระวังการเป็นโรคคอบอกจากการขาดสารไอโอดีน โดยหากพบอัตราคอบอกในเด็กประถมมากกว่าร้อยละ 5 จำเป็นต้องเร่งรณรงค์การใช้เกลือไอโอดีนในทุกครัวเรือนในชุมชนด้วย พร้อมทั้งควรมีการรายงานให้เจ้าหน้าที่สาธารณสุขทราบด้วย

สำหรับการรายงานผลการดำเนินงาน โรงเรียนจะรายงานข้อมูลตามแบบรายงาน กพด. 104 มายังสำนักงานโครงการฯ ครั้งที่ 1 ภายในวันที่ 15 มิถุนายน และครั้งที่ 2 ภายในวันที่ 15 มีนาคม

ในการตรวจครั้งที่ 1 ปีการศึกษา 2547 มีโรงเรียนที่รายงานข้อมูลมายังสำนักงานโครงการฯ จำนวน 176 แห่ง จากโรงเรียนทั้งหมด 188 แห่ง คิดเป็นร้อยละ 93.62

ในการตรวจครั้งที่ 2 ปีการศึกษา 2547 มีโรงเรียนที่รายงานข้อมูลมายังสำนักงานโครงการฯ จำนวน 183 แห่ง จากโรงเรียนทั้งหมด 188 แห่ง คิดเป็นร้อยละ 97.34

สำหรับจำนวนเด็กนักเรียนชั้นประถมที่ได้รับการตรวจคอบอก ในครั้งที่ 1 และครั้งที่ 2 ปีการศึกษา 2547 มีรายละเอียดดังตารางที่ 5 ผลการดำเนินงานแสดงได้ดังรูปที่ 13

ตารางที่ 5

แสดงจำนวนเด็กประถมที่ได้รับการตรวจโรคคอตีบในปีการศึกษา 2547

สังกัด	ครั้งที่ 1			ครั้งที่ 2		
	นักเรียน ทั้งหมด	นักเรียนที่ตรวจ		นักเรียน ทั้งหมด	นักเรียนที่ตรวจ	
		คน	%ความครอบคลุม		คน	%ความครอบคลุม
กก.ตชด.11	818	816	99.76	802	802	100.00
กก.ตชด.12	1,724	1,709	99.13	1,752	1,752	100.00
กก.ตชด.13	1,320	1,319	99.92	1,333	1,333	100.00
กก.ตชด.14	1,048	1,023	97.61	1,038	1,038	100.00
บก.ตชด.ภาค 1	4,910	4,867	99.12	4,925	4,925	100.00
กก.ตชด.21	1,084	1,084	100	1,086	1,085	99.91
กก.ตชด.22	1,236	1,236	100	1,216	1,216	100.00
กก.ตชด.23	752	752	100	755	755	100.00
กก.ตชด.24	745	744	99.87	735	735	100.00
บก.ตชด.ภาค 2	3,817	3,816	99.97	3,792	3,791	99.97
กก.ตชด.31	301	301	100	303	303	100.00
กก.ตชด.32	2,577	2,507	97.28	2,540	2,534	99.76
กก.ตชด.33	1,345	1,336	99.33	1,345	1,334	99.18
กก.ตชด.34	1,776	1,739	97.92	2,130	2,052	96.34
บก.ตชด.ภาค 3	5,999	5,883	98.07	6,318	6,223	98.50
กก.ตชด.41	1,574	1,572	99.87	1,573	1,573	100.00
กก.ตชด.42	516	516	100	498	498	100.00
กก.ตชด.43	2,020	2,008	99.41	2,023	2,008	99.26
กก.ตชด.44	1,225	1,220	99.59	1,221	1,220	99.92
บก.ตชด.ภาค 4	5,335	5,316	99.64	5,315	5,299	99.70
รวม	20,061	19,882	99.11	20,350	20,238	99.45

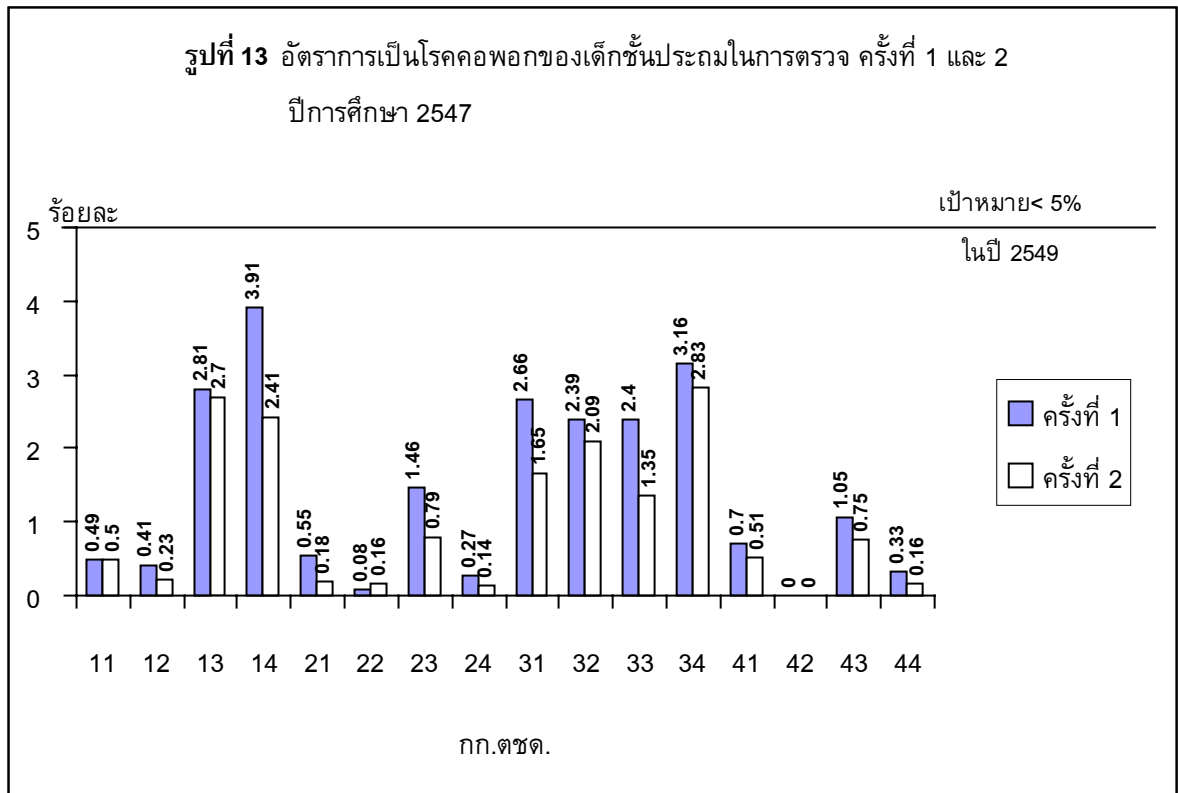

จากรูปที่ 13 อัตราการเป็นโรคคอกพอกของเด็กนักเรียนชั้นประถมในการตรวจครั้งที่ 1 และ 2 ในปีการศึกษา 2547 พบว่าทุก กก.ตชด. อัตราการเป็นโรคคอกพอกของเด็กนักเรียนลดลง และเมื่อเปรียบเทียบกับเป้าหมายในปี 2549 ซึ่งเป็นปีสิ้นสุดแผน แผนกพด. ระยะที่ 3 แล้วพบว่าบรรลุตามเป้าหมายที่ตั้งไว้ และไม่ปัญหาสาธารณสุข

ตัวชี้วัดที่ 6 อัตราป่วยด้วยโรคติดเชื้อในเด็กนักเรียน

ครูประจำชั้นจะทำการตรวจสอบเด็กนักเรียนในแต่ละวัน ว่ามีเด็กเจ็บป่วยจากโรคติดเชื้อที่สำคัญที่มีความสัมพันธ์กับภาวะโภชนาการและพฤติกรรมสุขภาพซึ่งได้แก่โรคท้องร่วงและหวัด หากพบเด็กนักเรียนที่เจ็บป่วยขอให้แจ้งให้ครูอนามัย และผู้ปกครองช่วยดูแลด้วย หากมีอาการต่อเนื่องรุนแรง ขอให้ส่งแพทย์ ในกรณีที่เด็กนักเรียนที่มีน้ำหนักหรือส่วนสูงต่ำกว่าเกณฑ์มาตรฐานและมีปัญหาท้องร่วงหรือเป็นหวัดซ้ำเป็นระยะๆ ขอให้ส่งต่อให้แพทย์ตรวจโดยละเอียด

สำหรับการรายงานผลการดำเนินงาน โรงเรียนจะรายงานข้อมูลมายังสำนักงานโครงการฯ ปีละ 2 ครั้ง ตามแบบรายงาน กพด. 105 โดยครั้งที่ 1 เป็นข้อมูลระหว่างเดือนพฤษภาคม ถึง กันยายน ซึ่งรายงานมายังสำนักงานโครงการฯ ภายในวันที่ 30 ตุลาคม และครั้งที่ 2 เป็นข้อมูลระหว่างเดือนตุลาคม ถึง กุมภาพันธ์ ภายในวันที่ 15 มีนาคม

ในปีการศึกษา 2547 มีโรงเรียนที่รายงานข้อมูลอัตราการป่วย ด้วยโรคติดเชื้อ ในเด็กนักเรียน ชั้นเด็กเล็ก มายังสำนักงานโครงการฯ จำนวน 168 แห่ง จากโรงเรียนทั้งหมด 188 แห่ง คิดเป็นร้อยละ 89.36 และมีโรงเรียนที่รายงานข้อมูลอัตราการป่วย ด้วยโรคติดเชื้อในเด็กนักเรียนชั้นประถม มายังสำนักงานโครงการฯ จำนวน 181 แห่ง จากโรงเรียนทั้งหมด 188 แห่ง คิดเป็นร้อยละ 96.38 ผลการดำเนินงาน แสดงได้ดังตารางที่ 6 7 8 และ 9

ตารางที่ 6 ร้อยละการป่วยด้วยโรคท้องร่วงของเด็กนักเรียน ร.ร.ตชด. ชั้นเด็กเล็ก ปีการศึกษา 2547

สังกัด	ร้อยละการป่วยด้วยโรคท้องร่วง									
	พ.ค.	มิ.ย.	ก.ค.	ส.ค.	ก.ย.	ต.ค.	พ.ย.	ธ.ค.	ม.ค.	ก.พ.
กก.ตชด.11	0.66	0	0.66	0.66	0.66	1.32	1.97	1.32	3.29	1.32
กก.ตชด.12	0	0	0	0	0	0.83	0	0	0	0
กก.ตชด.13	0.94	0.7	0.94	1.41	2.35	0.94	0.47	0.7	0.94	0.94
กก.ตชด.14	0.88	1.17	3.23	2.05	1.17	1.17	2.93	2.35	4.11	4.4
กก.ตชด.21	0.92	0.92	0.92	0	0.92	0	0	0	0	0
กก.ตชด.22	0	2.78	0.69	1.39	0	1.39	2.78	2.08	1.39	2.08
กก.ตชด.23	0	1.24	0	1.24	0.62	0.62	0	0.62	0	0
กก.ตชด.24	0.81	0	1.63	1.63	0	0.81	0	0	0	0
กก.ตชด.31	1.54	3.08	0	0	0	1.54	0	1.54	0	0
กก.ตชด.32	0.87	1.75	2.62	1.75	3.49	1.75	3.49	2.18	1.75	2.62
กก.ตชด.33	2.36	6.19	3.24	1.77	2.36	1.47	2.95	1.47	0.88	1.18
กก.ตชด.34	2.95	2.6	2.69	2.25	2.25	2.17	3.81	4.16	4.42	3.12
กก.ตชด.41	0	0	0.98	0.49	0	0	0	0	0.49	0
กก.ตชด.42	1.29	1.29	0.65	1.29	1.29	0	0.65	0.65	1.29	0.65
กก.ตชด.43	0	0.64	0.32	0.32	1.91	0.32	0.32	0.32	0.64	0.32
กก.ตชด.44	0.32	1.61	0.64	1.61	1.29	0.96	0	1.29	0.32	0
รวม	1.33	1.84	1.7	1.49	1.63	1.24	1.91	1.89	2.05	1.66

จากตารางที่ 6 พบว่า ในโรงเรียนสังกัด กก.ตชด.13, 14, 32, 33 และ 34 มีเด็กเล็กที่ป่วยด้วยโรคท้องร่วงทุกเดือนตลอดปีการศึกษา 2547 นอกจากนี้ ในกก.ตชด. 34 ยังมีแนวโน้มว่าการเพิ่มขึ้นของเด็กเล็กที่ป่วยด้วยโรคท้องร่วง ครูควรค้นหาสาเหตุ และหาแนวทางการป้องกันรวมถึงหากเจ็บป่วยรุนแรงควรมีการปรึกษาแพทย์ และจัดทำประวัติเด็กที่มีการเจ็บป่วยด้วยโรคท้องร่วงเรื่อย

ตารางที่ 7 ร้อยละการป่วยด้วยโรคหัดของเด็กนักเรียน ร.ร.ตชด. ชั้นเด็กเล็ก ปีการศึกษา 2547

สังกัด	ร้อยละการป่วยด้วยโรคหัด									
	พ.ค.	มิ.ย.	ก.ค.	ส.ค.	ก.ย.	ต.ค.	พ.ย.	ธ.ค.	ม.ค.	ก.พ.
กก.ตชด.11	9.21	9.87	15.79	15.13	14.47	8.55	21.05	23.03	15.79	13.16
กก.ตชด.12	5.83	14.17	10	13.33	16.67	11.67	14.17	10.83	16.67	5
กก.ตชด.13	6.34	7.75	7.04	8.22	8.92	8.45	9.39	9.39	6.81	5.63
กก.ตชด.14	10.26	12.9	17.3	14.96	14.66	14.37	21.41	22.29	21.99	26.1
กก.ตชด.21	9.17	11.93	8.26	6.42	6.42	8.26	11.01	12.84	12.84	12.84
กก.ตชด.22	11.11	14.58	21.53	12.5	11.81	6.25	8.33	12.5	11.11	10.42
กก.ตชด.23	11.18	13.66	16.77	15.53	14.91	18.01	14.91	14.91	16.15	12.42
กก.ตชด.24	10.57	21.14	13.01	17.07	15.45	11.38	10.57	13.01	8.13	7.32
กก.ตชด.31	9.23	23.08	26.15	26.15	21.54	20	13.85	10.77	13.85	9.23
กก.ตชด.32	8.73	11.79	12.66	13.54	13.54	12.23	27.07	21.83	16.16	15.28
กก.ตชด.33	10.03	15.93	13.27	12.98	18.58	11.21	15.34	11.5	21.24	7.67
กก.ตชด.34	11.53	10.23	9.53	9.45	10.66	8.75	15.6	17.24	16.64	14.99
กก.ตชด.41	9.76	10.24	14.15	11.22	13.17	5.85	2.44	6.34	4.39	3.9
กก.ตชด.42	3.23	5.81	4.52	4.52	5.81	3.87	10.32	8.39	5.81	5.81
กก.ตชด.43	12.1	10.83	11.78	10.51	13.38	10.19	14.33	19.11	13.38	7.96
กก.ตชด.44	5.79	3.86	3.86	5.47	5.14	5.14	4.5	6.43	5.14	1.93
รวม	9.52	11.06	11.36	10.97	12.01	9.64	13.94	14.65	13.8	11.15

จากตารางที่ 7 พบว่าในโรงเรียนส่วนใหญ่ ยกเว้นโรงเรียนในสังกัด กก.ตชด. 13, 41, 42 และ 44 มีเด็กเล็กที่ป่วยด้วยโรคหัดทุกเดือนตลอดปีการศึกษา 2547 และส่วนใหญ่อยู่ในอัตราที่สูงกว่าร้อยละ 10 การที่เด็กเล็กป่วยด้วยโรคหัดติดต่อกันหลายเดือน แสดงว่าเด็กอาจมีปัญหาสุขภาพ ครูควรปรึกษาเจ้าหน้าที่สาธารณสุข เพื่อหาแนวทางป้องกันและแก้ไข

ตารางที่ 8 ร้อยละการป่วยด้วยโรคท้องร่วงของเด็กนักเรียน ร.ร.ตชด. ชั้นประถม ปีการศึกษา 2547

สังกัด	ร้อยละการป่วยด้วยโรคท้องร่วง									
	พ.ค.	มิ.ย.	ก.ค.	ส.ค.	ก.ย.	ต.ค.	พ.ย.	ธ.ค.	ม.ค.	ก.พ.
กก.ตชด.11	2.33	1.55	1.55	2.59	2.07	1.3	2.85	2.85	2.85	1.81
กก.ตชด.12	0.0	0.0	0.0	0.0	0.0	0.16	0.64	0.64	0.48	0.96
กก.ตชด.13	1.46	2.02	2.13	2.24	2.47	1.23	1.01	1.12	1.12	1.12
กก.ตชด.14	2.96	3.35	6.31	5.33	3.55	0.99	3.16	3.35	4.14	3.35
กก.ตชด.21	0	0.22	0.43	0.43	0.22	0.22	0.87	0.43	0.22	0.43
กก.ตชด.22	1.17	1	2.01	2.01	1.67	1.67	2.01	1.67	2.34	2.01
กก.ตชด.23	1.28	0.91	1.82	1.46	1.09	0.73	0.73	0.55	1.09	0.73
กก.ตชด.24	0	0.96	1.92	0.96	2.88	0.96	1.92	0.96	0	0
กก.ตชด.31	3.9	6.49	5.19	3.9	5.19	6.49	3.9	2.6	5.19	5.19
กก.ตชด.32	2.36	2.77	2.36	2.29	2.5	3.4	3.12	4.23	3.54	3.47
กก.ตชด.33	4.04	2.42	2.29	3.5	2.96	1.48	2.29	1.75	2.42	2.29
กก.ตชด.34	3.39	4.04	3.03	2.97	1.37	1.61	3.69	3.69	3.98	3.03
กก.ตชด.41	0.14	0.14	0.58	0.29	0.14	0	0.14	0.14	0.43	0.43
กก.ตชด.42	1.81	2.26	1.81	0.9	1.81	0.45	1.36	1.81	2.71	1.36
กก.ตชด.43	0.25	1.49	1.74	0.58	0.99	0.33	0.99	0.33	0.33	0.41
กก.ตชด.44	0.87	0.87	0.62	1.12	0.99	0.5	1.37	1.37	0.62	1.12
รวม	1.73	1.97	2.03	1.93	1.62	1.26	1.97	1.97	2.04	1.82

จากตารางที่ 8 พบว่าในโรงเรียนสังกัด กก.ตชด.11, 13, 14, 31, 32, 33 และ 34 มีเด็กประถม ที่ป่วยด้วยโรคท้องร่วงทุกเดือนตลอดปีการศึกษา 2547 โดยเฉพาะ กก.ตชด. 31, 32, 33 และ 34 มีร้อยละการป่วยด้วยโรคท้องร่วงที่ค่อนข้างสูงและใกล้เคียงกัน ทุกเดือน ควรมีหาแนวทางป้องกัน และแก้ไข รวมถึงหากเจ็บป่วยรุนแรงควรมี การปรึกษาแพทย์ และจัดทำประวัติเด็กที่มีการเจ็บป่วยด้วยโรคท้องร่วงเรื้อรังเพื่อให้คำแนะนำและดูแลอย่างต่อเนื่อง

ตารางที่ 9 ร้อยละการป่วยด้วยโรคหัดของเด็กนักเรียน ร.ร.ตชด. ชั้นประถม ปีการศึกษา 2547

สังกัด	ร้อยละการป่วยด้วยโรคหัด									
	พ.ค.	มิ.ย.	ก.ค.	ส.ค.	ก.ย.	ต.ค.	พ.ย.	ธ.ค.	ม.ค.	ก.พ.
กก.ตชด.11	10.88	16.58	18.91	20.98	12.69	8.55	17.62	13.73	16.32	10.1
กก.ตชด.12	11.56	16.21	16.85	21.83	18.46	14.29	20.06	24.88	21.51	13.16
กก.ตชด.13	9.43	12.79	12.46	15.6	13.8	12.23	10.77	13.24	11.78	8.42
กก.ตชด.14	22.88	28.6	34.71	29.78	25.05	21.5	37.67	42.01	36.69	53.65
กก.ตชด.21	11.26	16.23	9.31	10.39	11.04	6.28	8.44	11.04	11.47	10.39
กก.ตชด.22	8.19	10.7	15.05	13.38	11.37	6.02	14.21	11.71	11.37	13.38
กก.ตชด.23	13.66	18.21	20.04	21.13	18.21	17.3	22.4	21.49	23.5	14.75
กก.ตชด.24	14.42	72.12	41.35	29.81	23.08	8.65	27.88	48.08	35.58	34.62
กก.ตชด.31	19.48	44.16	54.55	33.77	41.56	24.68	19.48	19.48	23.38	32.47
กก.ตชด.32	9.99	13.04	14.29	14.84	12.9	8.88	12.48	13.94	13.25	9.71
กก.ตชด.33	16.82	21.67	20.19	24.36	27.59	9.02	13.86	14.4	13.59	11.98
กก.ตชด.34	11.3	12.19	10.7	11.83	11.36	8.5	13.85	16.11	13.73	13.67
กก.ตชด.41	6.66	10.56	12.59	10.56	8.97	6.95	10.71	8.97	12.45	12.3
กก.ตชด.42	10.41	16.29	18.1	23.08	19	9.95	23.53	24.89	20.36	18.55
กก.ตชด.43	10.33	13.39	15.45	13.97	13.39	10.17	9.59	12.4	9.59	9.26
กก.ตชด.44	7.83	6.46	7.08	6.58	8.2	5.71	7.08	7.45	6.34	4.35
รวม	11.25	15	15.47	15.9	14.58	10.05	14.43	15.91	14.68	13.37

จากตารางที่ 9 พบว่าในโรงเรียนในสังกัด กก.ตชด. 11, 12, 14, 23, 24, 31, 33 และ 42 มีเด็กประถมที่ป่วยด้วยโรคหัดทุกเดือนตลอดปีการศึกษา 2547 และส่วนใหญ่อยู่ในอัตราที่สูงกว่าร้อยละ 10 ต่อเดือน มีบางเดือนสูงถึงร้อยละ 53.6 จัดเป็นปัญหาที่ค่อนข้างมีความเร่งด่วนที่จะต้องดำเนินการแก้ไข ควรควรปรึกษาเจ้าหน้าที่สาธารณสุข และจัดทำแนวทางป้องกันและแก้ไข

ตัวชี้วัดที่ 7 ร้อยละของการตรวจโลหิตพบเชื้อมาลาเรีย

โรงเรียนที่จะต้องรายงานข้อมูล ได้แก่โรงเรียนที่อยู่ในเขตพื้นที่ที่ประชากรมีความเสี่ยงต่อการติดเชื้อมาลาเรีย ได้แก่ จังหวัดชุมพร ประจวบคีรีขันธ์ เพชรบุรี ราชบุรี กาญจนบุรี ตาก แม่ฮ่องสอน และตราด โดยโรงเรียนจะรายงานข้อมูลมายังสำนักงานโครงการฯ ตามแบบรายงาน กพด. 106 ซึ่งเป็นข้อมูลระหว่างเดือนตุลาคมของปีที่ผ่านมาถึงเดือนกันยายนของปีปัจจุบัน และส่งถึงสำนักงานโครงการฯ ภายในวันที่ 30 ตุลาคม

ในปีการศึกษา 2547 มีโรงเรียนที่รายงานข้อมูลมายังสำนักงานโครงการฯ จำนวน 45 แห่ง จากโรงเรียนทั้งหมด 60 แห่ง คิดเป็นร้อยละ 75.00 จากข้อมูลสามารถสรุปผลการดำเนินงานได้ดังตารางที่ 10

ตารางที่ 10 ร้อยละของการตรวจโลหิตพบเชื้อมาลาเรีย

สังกัด	จำนวนโรงเรียน	จำนวนครั้งที่ตรวจ	จำนวนครั้งที่พบเชื้อ	%พบเชื้อ
กก.ตชด. 11 (จ.ตราด)	2	1,425	4	0.28
กก.ตชด. 13 (จ.กาญจนบุรี จ.ราชบุรี)	10	17,036	364	2.14
กก.ตชด. 14 (จ.ประจวบคีรีขันธ์ จ.เพชรบุรี)	9	9,624	500	5.20
กก.ตชด. 33 (จ.แม่ฮ่องสอน)	4	1,070	15	1.40
กก.ตชด. 34 (จ.ตาก)	14	9,958	907	9.11
กก.ตชด. 41 (จ.ชุมพร)	6	6,050	275	4.55
รวม	45	45,163	2,065	4.57

จากตารางที่ 10 ผลการตรวจโลหิตพบว่า ร้อยละของการตรวจพบเชื้อมาลาเรียในโรงเรียนสังกัด กก.ตชด. 34 อยู่ในเกณฑ์ที่สูงที่สุด คือร้อยละ 9.11 รองลงมาคือ โรงเรียนในสังกัด กก.ตชด. 14 ร้อยละ 5.20 และ กก.ตชด. 41 ร้อยละ 4.55 ตามลำดับ

ตัวชี้วัดที่ 8 อัตราความชุกของโรคหนองพยาธิ

ในปีการศึกษา 2547 สำนักงานโครงการสมเด็จพระเทพรัตนราชสุดาฯ สยามบรมราชกุมารี ร่วมกับกรมควบคุมโรค จัดทำแบบรายงานข้อมูล กพด. 111 แล้วจัดส่งให้สำนักงานสาธารณสุขจังหวัดที่มีโรงเรียนในโครงการตามพระราชดำริ เป็นผู้ดำเนินการสุ่มตรวจหาพยาธิและรวบรวมข้อมูลส่งมายังสำนักงานโครงการฯ ภายในเดือนกรกฎาคม

สำหรับปีการศึกษา 2547 เป็นปีแรกที่ดำเนินการเก็บรวบรวมข้อมูล จากโรงเรียนตำรวจตระเวนชายแดนทั้งหมด 188 แห่ง เก็บรวบรวมข้อมูลได้ ทั้งหมด 139 แห่ง คิดเป็นร้อยละ 73.94 ผลการตรวจหนองพยาธิในเด็กนักเรียนชั้นเด็กเล็กแสดงได้ดังตารางที่ 11, 12 และ รูปที่ 14 ผลการตรวจหนองพยาธิในเด็กนักเรียนชั้นประถมแสดงได้ดังตารางที่ 13, 14 และรูปที่ 15

ตารางที่ 11 การตรวจหาหนองพยาธิในเด็กนักเรียน ร.ร.ตชด. ชั้นเด็กเล็ก ปีการศึกษา2547

สังกัด	จำนวนนักเรียน				
	ทั้งหมด คน	ตรวจ		พบพยาธิ	
		คน	ร้อยละ	คน	ร้อยละ
กก.ตชด.11	184	70	38.04	-	-
กก.ตชด.12	509	208	40.86	11	5.29
กก.ตชด.13	360	187	51.94	36	19.25
บก.ตชด.ภาค 1	1,053	465	44.16	47	10.11
กก.ตชด.21	151	119	78.81	22	18.49
กก.ตชด.22	201	173	86.07	17	9.83
กก.ตชด.23	89	89	100.00	1	1.12
กก.ตชด.24	141	139	98.58	13	9.35
บก.ตชด.ภาค 2	582	520	89.35	53	10.19
กก.ตชด.31	29	19	65.52	2	10.53
กก.ตชด.32	380	264	69.47	47	17.80
กก.ตชด.33	336	223	66.37	30	13.45
บก.ตชด.ภาค 3	745	506	67.92	79	15.61
กก.ตชด.41	601	317	52.75	16	5.05
กก.ตชด.42	142	94	66.20	4	4.26
กก.ตชด.43	592	418	70.61	67	16.03
กก.ตชด.44	243	100	41.15	29	29.00
บก.ตชด.ภาค 4	1,578	929	58.87	116	12.49
รวม	3,958	2,420	61.14	295	12.19

รูปที่ 14 ร้อยละของเด็กนักเรียน ร.ร.ตชด. ชั้นเด็กเล็ก ที่ตรวจพบหนองพยาธิ

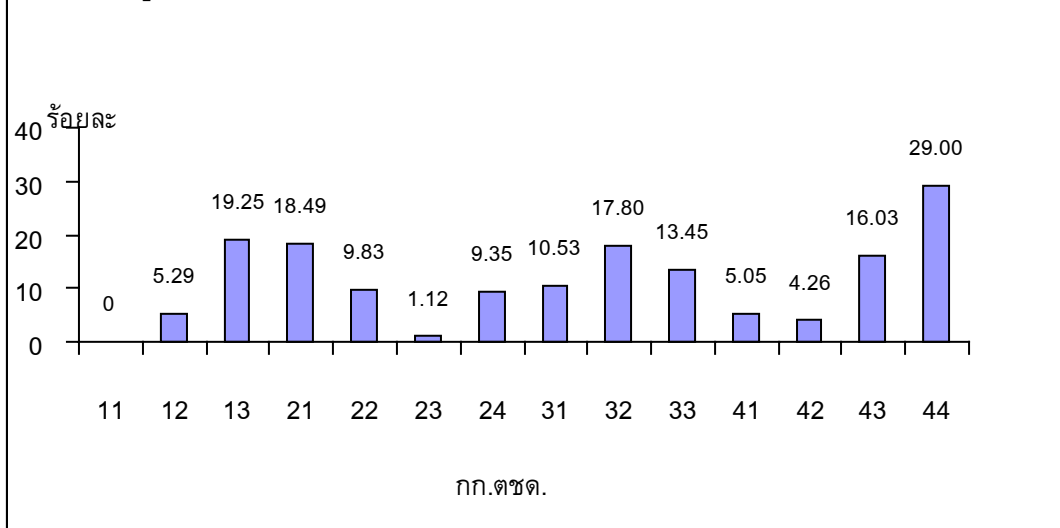

จากตารางที่ 11 และรูปที่ 14

พบว่าจากผลการตรวจพยาธิในเด็กนักเรียนชั้นเด็กเล็ก โรงเรียนในสังกัด กก.ตชด. 44 พบพยาธิมากที่สุด คือ ร้อยละ 29.00 นอกจากนี้ยังมีโรงเรียนในสังกัดกก.ตชด. 13, 21, 31, 32, 33, และ 43 ที่พบพยาธิในเด็กเล็กที่ได้รับการตรวจสูงกว่าร้อยละ 10 เมื่อพิจารณาความครอบคลุมในการตรวจพบว่า โรงเรียนในกก.ตชด. 11 และ 12 มีความครอบคลุมของการตรวจต่ำกว่าร้อยละ 50 ส่วนโรงเรียนในสังกัด กก.ตชด. 23 มีการตรวจครอบคลุมทุกคน

ตารางที่ 12 ร้อยละของชนิดพยาธิที่ตรวจพบในเด็กนักเรียน ร.ร.ตชด. ชั้นเด็กเล็ก ปีการศึกษา 2547

สังกัด	ร้อยละของชนิดพยาธิที่ตรวจพบในเด็กเล็ก							
	ปากขอ	ไส้เดือน	แส้ม้า	เข็มหมุด	ใบไม้ดับ	ใบไม้ลำไส้	ตัวตืด	อื่นๆ
11	0.00	0.00	0.00	0.00	0.00	0.00	0.00	0.00
12	0.00	1.92	0.00	0.00	0.00	0.00	1.92	0.00
13	5.35	8.02	4.28	0.53	0.00	0.00	0.00	0.00
บก.ตชด.ภาค 1	2.15	4.09	1.72	0.22	-	-	0.86	-
21	17.65	0.00	0.00	0.00	0.00	0.00	0.00	0.84
22	6.36	0.00	0.00	0.00	1.16	0.00	0.58	1.73
23	0.00	0.00	1.12	0.00	1.12	0.00	0.00	0.00
24	6.47	2.88	0.00	0.00	0.00	0.00	0.00	0.00
บก.ตชด.ภาค 2	7.88	0.77	0.19	-	0.58	-	0.19	0.77
31	10.53	0.00	0.00	0.00	0.00	0.00	0.00	0.00
32	6.06	10.23	0.00	0.00	0.00	0.38	0.38	2.27
33	7.62	3.59	1.79	0.00	0.45	0.00	0.00	0.00
บก.ตชด.ภาค 3	6.92	6.92	0.79	-	0.20	0.20	0.20	1.19
41	4.42	0.63	0.00	0.00	0.00	0.00	0.00	0.00
42	3.19	1.06	0.00	0.00	0.00	0.00	0.00	0.00
43	6.22	9.09	5.26	0.24	0.00	0.00	0.00	0.00
44	6.00	18.00	12.00	1.00	0.00	0.00	0.00	0.00
บก.ตชด.ภาค 4	5.27	6.35	3.66	0.22	-	-	-	-
รวม	5.58	4.83	1.94	0.12	0.17	0.04	0.25	0.41

จากตารางที่ 12 พบว่าพยาธิปากขอ และพยาธิไส้เดือน เป็นพยาธิที่ตรวจพบในเด็กเล็กมากที่สุด โดยพยาธิปากขอพบมากที่สุดที่โรงเรียนสังกัด กก.ตชด. 21 พบร้อยละ 17.65 และพยาธิไส้เดือนพบมากที่สุดที่โรงเรียน สังกัด กก.ตชด. 44 พบร้อยละ 18.00

ตารางที่ 13 การตรวจหอนพยาธิในเด็กนักเรียน ร.ร.ตชด. ชั้นเด็กประถม ปีการศึกษา 2547

สังกัด	จำนวนนักเรียน			พบพยาธิ	
	ทั้งหมด	ที่ตรวจ		คน	ร้อยละ
		คน	ร้อยละ		
กก.ตชด.11	823	732	88.94	8	1.09
กก.ตชด.12	1,729	1,039	60.09	62	5.97
กก.ตชด.13	1,229	981	79.82	92	9.38
บก.ตชด.ภาค 1	3,781	2,752	72.78	162	5.89
กก.ตชด.21	847	790	93.27	50	6.33
กก.ตชด.22	973	968	99.49	99	10.23
กก.ตชด.23	657	623	94.82	11	1.77
กก.ตชด.24	747	739	98.93	87	11.77
บก.ตชด.ภาค 2	3224	3120	96.77	247	7.92
กก.ตชด.31	294	271	92.18	26	9.59
กก.ตชด.32	2,310	1,887	81.69	420	22.26
กก.ตชด.33	1,046	960	91.78	154	16.04
บก.ตชด.ภาค 3	3,650	3,118	85.42	600	19.24
กก.ตชด.41	1,582	1,152	72.82	54	4.69
กก.ตชด.42	497	345	69.42	9	2.61
กก.ตชด.43	1,970	1,712	86.90	290	16.94
กก.ตชด.44	974	602	61.81	81	13.46
บก.ตชด.ภาค 4	5,023	3,811	75.87	434	11.39
รวม	15,678	12,801	81.65	1,443	11.27

รูปที่ 15 ร้อยละของเด็กนักเรียน ร.ร.ตชด. ชั้นประถม ที่ตรวจพบหอนพยาธิ

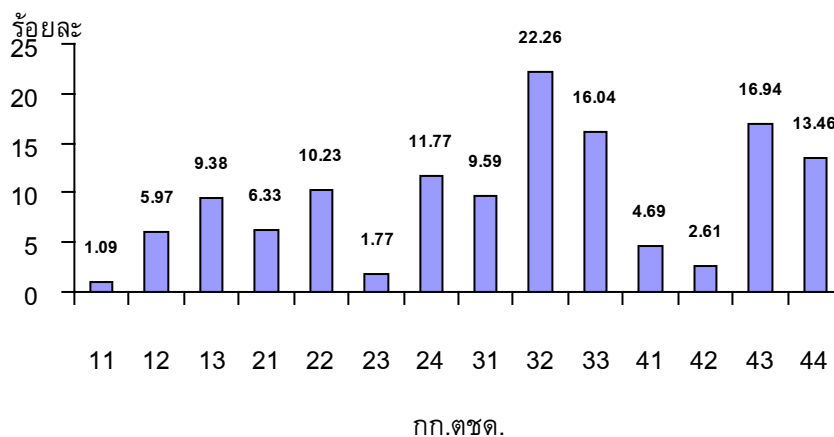

จากตารางที่ 13 และรูปที่ 15 พบว่าจากผลการตรวจพยาธิในเด็กนักเรียนชั้นเด็กประถม โรงเรียนในสังกัด กก.ตชด. 32 พบพยาธิมากที่สุด คือร้อยละ 22.26 นอกจากนี้ยังมีโรงเรียนในสังกัดกก.ตชด. 22, 33, 43, และ 44 ที่พบพยาธิในเด็กประถมที่ได้รับการตรวจสูงกว่าร้อยละ 10 นี้เมื่อพิจารณาความครอบคลุมในการตรวจพบว่า โรงเรียนในทุกกก.ตชด. มีความครอบคลุมของการตรวจสูงกว่าร้อยละ 60

ตารางที่ 14 ร้อยละของชนิดพยาธิที่ตรวจพบในเด็กนักเรียน ร.ร.ตชด. ชั้นประถม ปีการศึกษา 2547

สังกัด	ร้อยละของชนิดของพยาธิที่ตรวจพบ ในเด็กประถม							
	ปากขอ	ไส้เดือน	แส้มา	เข็มหมุด	ใบไม้ดัด	ใบไม้ลำไส้ (ขนาดกลาง)	ตัวตืด	อื่นๆ (ระบุ)
กก.ตชด.11	0.14	0.27	-	-	-	-	-	0.68
กก.ตชด.12	3.66	0.29	-	-	0.87	0.29	0.77	0.10
กก.ตชด.13	1.12	3.36	4.08	0.20	-	-	-	0.61
บก.ตชด. ภาค 1	1.82	1.38	1.45	0.07	0.33	0.11	0.29	0.44
กก.ตชด.21	5.19	0.38	0.25	-	0.25	-	0.25	-
กก.ตชด.22	6.61	0.31	-	1.14	0.52	-	0.62	1.14
กก.ตชด.23	1.28	-	0.16	-	0.32	-	-	-
กก.ตชด.24	6.22	1.49	-	0.14	0.81	0.14	2.03	0.27
บก.ตชด. ภาค 2	5.10	0.54	0.10	0.38	0.48	0.03	0.74	0.42
กก.ตชด.31	2.21	1.48	-	-	1.48	0.74	3.69	0.37
กก.ตชด.32	7.42	14.84	0.26	-	0.21	0.16	1.38	1.32
กก.ตชด.33	6.77	4.48	2.50	0.10	0.83	-	2.19	-
บก.ตชด. ภาค 3	6.77	10.49	0.93	0.03	0.51	0.16	1.83	0.83
กก.ตชด.41	3.30	0.78	0.35	0.35	-	-	-	-
กก.ตชด.42	1.45	0.58	0.58	-	-	-	-	-
กก.ตชด.43	2.80	9.81	8.94	0.06	0.18	-	0.29	-
กก.ตชด.44	3.32	9.47	5.15	-	-	-	-	-
บก.ตชด. ภาค 4	2.91	6.19	4.99	0.13	0.08	-	0.13	-
รวม	4.15	4.83	2.05	0.16	0.34	0.07	0.73	0.40

จากตารางที่ 14 พบว่าพยาธิปากขอ และพยาธิไส้เดือน เป็นพยาธิที่ตรวจพบในเด็กประถมมากที่สุด โดยพยาธิปากขอ และพยาธิไส้เดือนพบมากที่สุดในโรงเรียนสังกัด กก.ตชด. 32 พบร้อยละ 7.42 และ 14.84 ตามลำดับ

วัตถุประสงค์ที่ 2 เพื่อส่งเสริมโภชนาการดีและสุขภาพดีของเด็กตั้งแต่อยู่ในครรภ์

ในวัตถุประสงค์ที่ 2 มีเป้าหมายการดำเนินงาน 6 เป้าหมาย

- 1) อัตราตายทารก ไม่เกิน 18 ต่อการเกิดมีชีพ 1,000 คน
- 2) อัตราตายทารกปริกำเนิด ไม่เกิน 9 ต่อการเกิดทั้งหมด 1,000 คน
- 3) ทารกแรกเกิดน้ำหนักน้อยกว่า 2,500 กรัม ไม่เกิน ร้อยละ 7
- 4) เด็กแรกเกิดถึง 3 ปี มีการเจริญเติบโตทั้งน้ำหนักและส่วนสูงอยู่ในเกณฑ์มาตรฐาน อย่างน้อยร้อยละ 90
- 5) เด็กแรกเกิดถึง 3 ปี มีพัฒนาการสมวัยไม่น้อยกว่าร้อยละ 80
- 6) เด็กทุกคนได้รับการพัฒนาศักยภาพด้านโภชนาการและสุขภาพโดยผ่านกระบวนการเรียนรู้

ในวัตถุประสงค์ที่ 2 ได้กำหนดตัวชี้วัดการดำเนินงานเพื่อให้วัดความก้าวหน้าการดำเนินงาน จำนวน 7 ตัวชี้วัด คือ

ตัวชี้วัดที่ 9 อัตราตายทารก⁵

ตัวชี้วัดที่ 10 อัตราตายปริกำเนิด⁶

ตัวชี้วัดที่ 11 ร้อยละของเด็กทารกที่มีน้ำหนักน้อยกว่า 2,500 กรัม

ในตัวชี้วัดที่ 9-11 ครูผู้รับผิดชอบจะรวบรวมข้อมูลเกี่ยวกับงานอนามัยแม่และเด็กของหมู่บ้านในเขตบริการการศึกษา ซึ่งจะเป็นข้อมูลระหว่างเดือนตุลาคมของปีที่ผ่านมา ถึง เดือนกันยายนของปีปัจจุบัน และส่งมายังสำนักงานโครงการฯ ภายในวันที่ 30 ตุลาคมของทุกปี

ในปีการศึกษา 2547 มีโรงเรียนที่รายงานข้อมูลมายังสำนักงานโครงการฯ จำนวน 176 แห่ง จากโรงเรียนทั้งหมด 188 แห่ง คิดเป็นร้อยละ 93.6 แต่อย่างไรก็ตามมีข้อมูลที่มีความถูกต้อง และ **สามารถนำมาแปลผลได้เพียง 149 โรงเรียน คิดเป็น ร้อยละ 79.26** ของโรงเรียนทั้งหมด จากข้อมูลสามารถสรุปผลการดำเนินงานได้ดังตารางที่ 15

⁵ อัตราตายทารก หมายถึงจำนวนทารกเกิดมีชีพที่ตายก่อนอายุครบ 1 ปีต่อการเกิดมีชีพ 1,000 คน

⁶ อัตราตายปริกำเนิด หมายถึงการตายของทารกเมื่ออายุครบ 28 สัปดาห์หรือมากกว่า บวกจำนวนการตายของทารกที่มีอายุต่ำกว่า 7 วัน ต่อทารกเกิดทั้งหมด 1,000 คน

ตารางที่ 15 ผลการดำเนินงานอนามัยแม่และเด็กในพื้นที่เขตบริการการศึกษาของ ร.ร.ตชด.

สังกัด	หมู่บ้าน	ประชากร	จำนวนหญิงตั้งครรภ์	จำนวนคลอดทั้งหมด	อัตราทารกแรกเกิดน้ำหนักน้อยกว่า 2,500 กรัม		อัตราตายปริกำเนิด	อัตราตายทารก
					คน	ร้อยละ		
กก.ตชด.11	12	5,804	72	66	1	1.52	0.00	0.00
กก.ตชด.12	18	12,076	140	107	5	4.72	9.35	0.00
กก.ตชด.13	13	6,401	130	88	3	3.45	11.36	22.99
กก.ตชด.14	22	7,902	196	137	7	5.26	58.39	7.52
บก.ตชด.ภาค1	65	32,183	538	398	16	4.1	25.1	7.7
กก.ตชด.21	12	6,196	106	87	2	2.30	0.00	11.49
กก.ตชด.22	19	10,605	187	125	5	4.07	16.00	0.00
กก.ตชด.23	8	3,909	37	27	2	7.69	37.04	0.00
กก.ตชด.24	14	5,674	72	41	1	2.56	48.78	0.00
บก.ตชด.ภาค2	53	26,384	402	280	10	3.6	17.9	3.6
กก.ตชด.31	7	2,078	38	29	6	20.69	0.00	0.00
กก.ตชด.32	27	14,588	238	157	4	2.55	6.37	6.37
กก.ตชด.33	31	10,829	217	146	12	8.28	27.40	0.00
กก.ตชด.34	34	10,430	252	187	5	2.70	16.04	21.62
บก.ตชด.ภาค3	99	37,925	745	519	27	5.2	15.4	9.7
กก.ตชด.41	27	20,856	220	212	5	2.36	0.00	0.00
กก.ตชด.42	11	7,214	77	75	2	2.67	0.00	0.00
กก.ตชด.43	23	13,537	302	277	3	1.09	3.61	0.00
กก.ตชด.44	12	3,936	54	47	1	2.13	0.00	0.00
บก.ตชด.ภาค4	73	45,543	653	611	11	1.8	1.6	0.0
รวม	507	238,527	4,023	3,005	117	3.9	15.6	6.0

จากตารางที่ 15 ผลการดำเนินงานอนามัยแม่และเด็กในพื้นที่เขตบริการการศึกษาของ ร.ร.ตชดมีดังนี้

ตัวชี้วัดที่ 9 อัตราตายทารก โรงเรียนในสังกัด กก.ตชด. 13 และ 34 มีอัตราตายทารก 22.99 และ 21.62 ตามลำดับ ซึ่งสูงกว่าเป้าหมายที่กำหนดไว้ไม่เกิน 18 ต่อการเกิดมีชีพ 1,000 คน เมื่อสิ้นสุดแผนกพด. ระยะที่ 3 ส่วนโรงเรียนในสังกัดอื่นๆ บรรลุตามเป้าหมาย

ตัวชี้วัดที่ 10 อัตราตายปริกำเนิด โรงเรียนในสังกัด กก.ตชด.12, 13, 14, 22, 23, 24, 33, และ 34 ยังมีอัตราตายปริกำเนิดสูงกว่าเป้าหมายที่กำหนดไว้ไม่เกิน 9 ต่อการเกิดทั้งหมด 1,000 คน เมื่อสิ้นสุดแผนกพด. ระยะที่ 3 โดยมีอัตราตายปริกำเนิด 9.35, 11.36, 58.39, 16.00, 37.04, 48.78, 27.40 และ 16.04 ตามลำดับ ส่วนโรงเรียนในสังกัดอื่นๆ บรรลุตามเป้าหมาย

ตัวชี้วัดที่ 11 ร้อยละของทารกแรกเกิดที่มีน้ำหนักน้อยกว่า 2,500 กรัม ในโรงเรียนสังกัดกก.ตชด. 23 ยังสูงกว่าเป้าหมายที่กำหนดไว้ไม่เกินร้อยละ 7 โดยมีทารกน้ำหนักน้อยกว่า 2,500 กรัม ร้อยละ 20.69 และ 7.69 ส่วนในโรงเรียนสังกัดอื่นๆ บรรลุตามเป้าหมาย

ตัวชี้วัดที่ 12 อัตราการมีน้ำหนักต่ำกว่าเกณฑ์มาตรฐานของเด็กแรกเกิด-3 ปี

ครูที่รับผิดชอบจะรวบรวมข้อมูลเกี่ยวกับเด็กแรกเกิด-3 ปี ของหมู่บ้านในเขตบริการการศึกษาแล้วรายงานตามแบบรายงาน กพด. 107 มายังสำนักงานโครงการฯ ปีละ 2 ครั้ง โดยครั้งที่ 1 รายงานถึงสำนักงานโครงการฯ ภายในวันที่ 30 ตุลาคม ครั้งที่ 2 รายงานถึงสำนักงานโครงการฯ ภายในวันที่ 15 มีนาคม ซึ่งจะเป็นแบบรายงานเกี่ยวกับการรายงานข้อมูลเพื่อแปลผลตาม ตัวชี้วัดที่ 13 และ 14 โดยผลการดำเนินงานดังรูปที่ 16

การรายงานข้อมูล ครั้งที่ 1 ปีการศึกษา 2547 มีโรงเรียนที่รายงานข้อมูลมายังสำนักงานโครงการฯ จำนวน 179 แห่ง จากโรงเรียนทั้งหมด 188 แห่ง คิดเป็นร้อยละ 95.21

การรายงานข้อมูล ครั้งที่ 2 ปีการศึกษา 2547 มีโรงเรียนที่รายงานข้อมูลมายังสำนักงานโครงการฯ จำนวน 180 แห่ง จากโรงเรียนทั้งหมด 188 แห่ง คิดเป็นร้อยละ 95.74

สำหรับจำนวนเด็กแรกเกิด-3 ปี ที่ได้รับการชั่งน้ำหนักและวัดความยาวหรือส่วนสูง ในครั้งที่ 1 และครั้งที่ 2 ปีการศึกษา 2547 มีรายละเอียดดังตารางที่ 16

ตารางที่ 16 แสดงจำนวนเด็กแรกเกิด-3 ปีที่ได้รับการชั่งน้ำหนัก และวัดส่วนสูงในปีการศึกษา 2547

สังกัด	ครั้งที่ 1			ครั้งที่ 2		
	เด็กทั้งหมด	เด็กที่ตรวจ		เด็กทั้งหมด	เด็กที่ตรวจ	
		คน	ร้อยละ		คน	ร้อยละ
กก.ตชด.11	336	238	70.83	200	200	100
กก.ตชด.12	712	668	93.82	1,228	1,056	85.99
กก.ตชด.13	666	660	99.10	695	694	99.86
กก.ตชด.14	433	407	94.00	523	495	94.65
บก.ตชด. ภาค 1	2,147	1,973	91.90	2,646	2,445	92.40
กก.ตชด.21	414	411	99.28	375	375	100
กก.ตชด.22	480	474	98.75	563	560	99.47
กก.ตชด.23	341	341	100.00	291	283	97.25
กก.ตชด.24	255	255	100.00	273	273	100
บก.ตชด. ภาค 2	1,490	1,481	99.40	1,502	1,491	99.27
กก.ตชด.31	128	124	96.88	138	138	100
กก.ตชด.32	882	844	95.69	951	918	96.53
กก.ตชด.33	756	729	96.43	807	791	98.02
กก.ตชด.34	1,453	1,371	94.36	1,439	1,306	90.76
บก.ตชด. ภาค 3	3,219	3,068	95.31	3,335	3,153	94.54
กก.ตชด.41	1,202	1,177	97.92	1,155	1,126	97.49
กก.ตชด.42	438	400	91.32	281	271	96.44
กก.ตชด.43	1,036	953	91.99	781	779	99.74
กก.ตชด.44	706	670	94.90	661	654	98.94
บก.ตชด. ภาค 4	3,382	3,200	94.62	2,878	2,830	98.33
รวม	10,238	9,722	94.96	10,361	9,919	95.73

รูปที่ 16 อัตราการมีน้ำหนักต่ำกว่าเกณฑ์มาตรฐานของแรกเกิด-3 ปี ในการชั่งน้ำหนัก ครั้งที่ 1 และ 2 ปีการศึกษา 2547

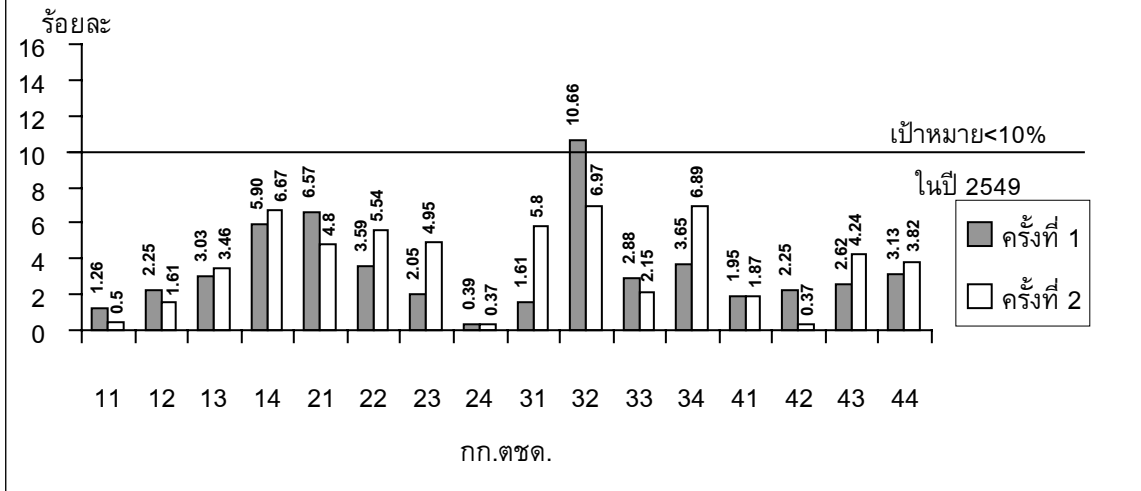

จากรูปที่ 16 จากการชั่งน้ำหนัก ครั้งที่ 1 และ 2 ของปีการศึกษา 2547 พบว่าอัตราการมีน้ำหนักต่ำกว่าเกณฑ์ของเด็กแรกเกิด-3 ปี ในชุมชนเขตบริการของโรงเรียนในสังกัดกก.ตชด. 32 สูงที่สุด คือร้อยละ 10.66 และ 6.97 ตามลำดับ และพบว่าการชั่งน้ำหนักครั้งที่ 2 โรงเรียนในสังกัดกก.ตชด. 11, 12, 21, 24, 33, 41, และ 42 มีอัตราการมีน้ำหนักต่ำกว่าเกณฑ์ ลดลงจากการชั่งครั้งที่ 1 เล็กน้อย ส่วนโรงเรียนอื่นๆ เพิ่มขึ้นจากการชั่งครั้งที่ 1 เมื่อเปรียบเทียบกับเป้าหมายตามแผนกพด. ระยะที่ 3 แล้วทุกสังกัดบรรลุตามเป้าหมาย

ตัวชี้วัดที่ 13 อัตราการมีความยาว/ส่วนสูงต่ำกว่าเกณฑ์มาตรฐานของเด็กแรกเกิด-3 ปี ผลการดำเนินงานดังรูปที่ 17

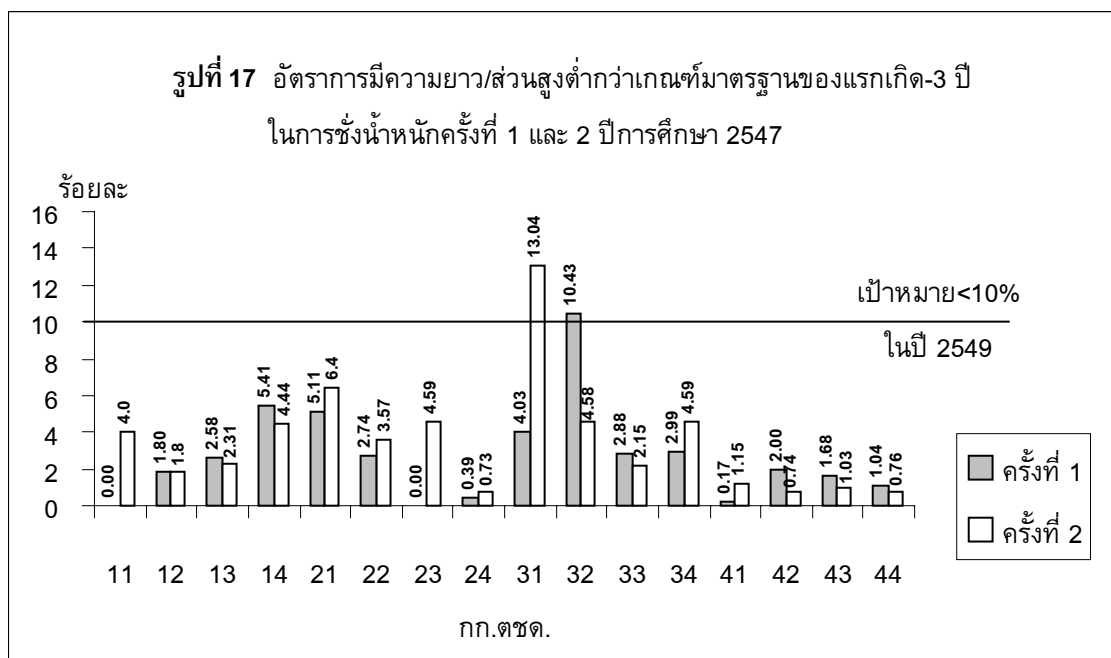

จากรูปที่ 17 การวัดส่วนสูง ครั้งที่ 2 ของปีการศึกษา 2547 อัตราการมีส่วนสูงต่ำกว่าเกณฑ์ของเด็กแรกเกิด-3 ปี ในชุมชนเขตบริการของโรงเรียนสังกัด กก.ตชด. 31 สูงที่สุดคือร้อยละ 13.04 และเป็นโรงเรียนในสังกัดเดียวที่ยังไม่บรรลุเป้าหมายตามแผน กพด. ระยะที่ 3

ตัวชี้วัดที่ 14 ร้อยละของเด็กแรกเกิด-3 ปี ที่มีพัฒนาการตามวัย

ผลการดำเนินงานแสดงได้ดังรูปที่ 18

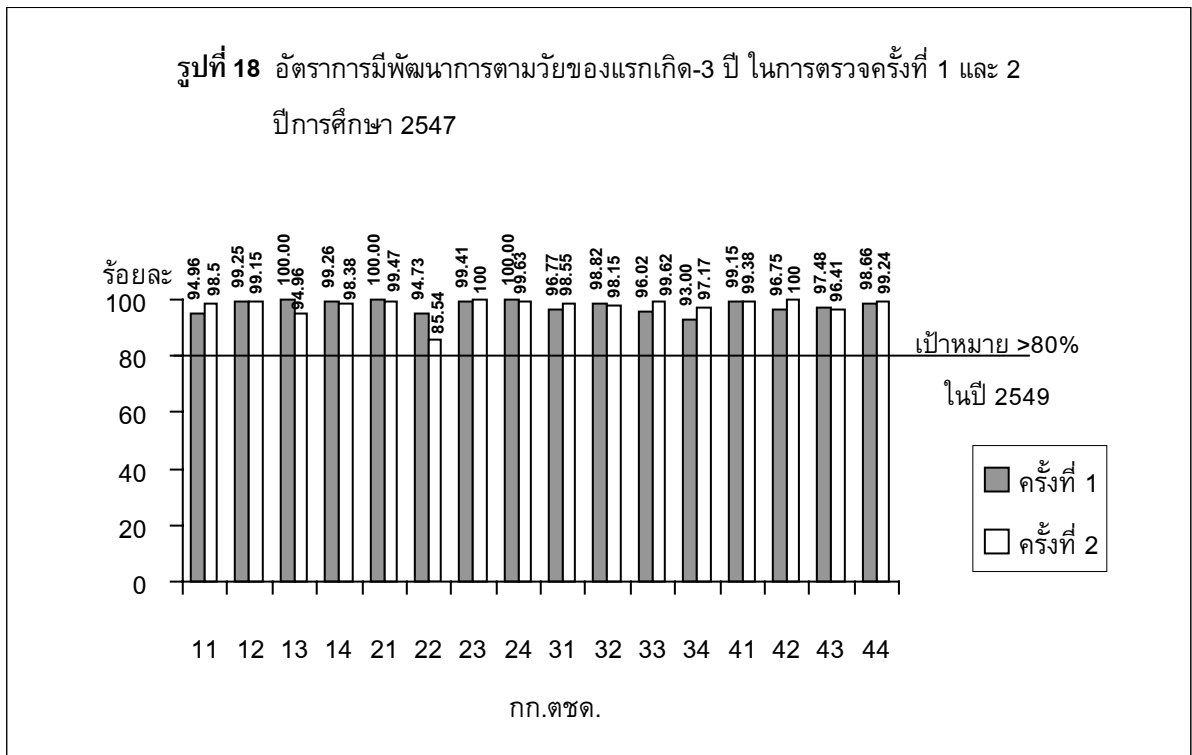

จากรูปที่ 16 ร้อยละการมีพัฒนาการตามวัยของเด็กแรกเกิด-3 ปี ในการวัดครั้งที่ 1 และ 2 ปีการศึกษา 2547 พื้นที่ชุมชนเขตบริการการศึกษาของโรงเรียนในทุกสังกัดบรรลุตามเป้าหมายของแผน กพด. ระยะที่ 3 คือเด็กแรกเกิด-3 ปี มีพัฒนาการตามวัยสูงกว่าร้อยละ 80

ตัวชี้วัดที่ 15 ร้อยละของเด็กที่มีพฤติกรรมสุขภาพที่พึงประสงค์ อยู่ระหว่างการปรับปรุงเครื่องมือเก็บข้อมูล

วัตถุประสงค์ที่ 3 เพื่อเสริมสร้างความรู้ และพัฒนาทักษะทั้งทางวิชาการและการอาชีพที่เป็นรากฐานของการพึ่งตนเองให้แก่เด็ก ได้แก่ ภาษาไทย วิทยาศาสตร์ คณิตศาสตร์ การเกษตร การงานอาชีพอื่น ๆ และสหกรณ์

ในวัตถุประสงค์ที่ 3 มีเป้าหมายการดำเนินงาน 7 เป้าหมาย

- 1) เด็กนักเรียนทุกคนสามารถอ่าน เขียน และพูดภาษาไทยได้
- 2) เด็กนักเรียนมีผลการเรียนด้านคณิตศาสตร์และวิทยาศาสตร์ดีขึ้น
- 3) เด็กนักเรียนมีความรู้และทักษะด้านเกษตรกรรม
- 4) เด็กนักเรียนมีความรู้และทักษะทางด้านกรงานอาชีพอื่นนอกเหนือจากเกษตรกรรม ทั้งที่เป็นทักษะอาชีพในการดำรงชีวิตและทักษะอาชีพที่เป็นภูมิปัญญาท้องถิ่นอย่างน้อย อย่างละ 1 อาชีพ
- 5) เด็กนักเรียนมีความรู้ด้านสหกรณ์ และสามารถรวมกลุ่มกันทำงานอย่างเป็นระบบ
- 6) เด็กนักเรียนมีลักษณะนิสัยในการช่วยตนเองและช่วยเหลือซึ่งกันและกัน ตามอุดมการณ์สหกรณ์
- 7) เด็กและเยาวชนในพื้นที่ที่ยังขาดแคลนได้รับโอกาสทางการศึกษา

ในวัตถุประสงค์ที่ 3 ได้มีกำหนดตัวชี้วัดการดำเนินงานเพื่อให้วัดความก้าวหน้าการดำเนินงาน จำนวน 11 ตัวชี้วัด คือ

ตัวชี้วัดที่ 16 คะแนนเฉลี่ยกลุ่มสาระภาษาไทยของเด็กนักเรียนชั้นประถมศึกษาปีที่ 3 ชั้นประถมศึกษาปีที่ 6 ชั้นมัธยมศึกษาปีที่ 3 และชั้นมัธยมศึกษาปีที่ 6

ตัวชี้วัดที่ 17 คะแนนเฉลี่ยกลุ่มสาระวิทยาศาสตร์ของเด็กนักเรียนชั้นประถมศึกษาปีที่ 3 ชั้นประถมศึกษาปีที่ 6 ชั้นมัธยมศึกษาปีที่ 3 และชั้นมัธยมศึกษาปีที่ 6

ตัวชี้วัดที่ 18 คะแนนเฉลี่ยกลุ่มสาระคณิตศาสตร์ของเด็กนักเรียนชั้นประถมศึกษาปีที่ 3 ชั้นประถมศึกษาปีที่ 6 ชั้นมัธยมศึกษาปีที่ 3 และชั้นมัธยมศึกษาปีที่ 6

ตัวชี้วัดที่ 19 ร้อยละของเด็กนักเรียนชั้นประถมศึกษาปีที่ 3 ชั้นประถมศึกษาปีที่ 6 ชั้นมัธยมศึกษาปีที่ 3 และชั้นมัธยมศึกษาปีที่ 6 ที่มีผลการเรียนภาษาไทยไม่ต่ำกว่าเกณฑ์มาตรฐาน

ตัวชี้วัดที่ 20 ร้อยละของเด็กนักเรียนชั้นประถมศึกษาปีที่ 3 ชั้นประถมศึกษาปีที่ 6 ชั้นมัธยมศึกษาปีที่ 3 และชั้นมัธยมศึกษาปีที่ 6 ที่มีผลการเรียนวิทยาศาสตร์ไม่ต่ำกว่าเกณฑ์มาตรฐาน

ตัวชี้วัดที่ 21 ร้อยละของเด็กนักเรียนชั้นประถมศึกษาปีที่ 3 ชั้นประถมศึกษาปีที่ 6 ชั้นมัธยมศึกษาปีที่ 3 และชั้นมัธยมศึกษาปีที่ 6 ที่มีผลการเรียนคณิตศาสตร์ไม่ต่ำกว่าเกณฑ์มาตรฐาน

อย่างไรก็ตาม สำหรับการประเมินคุณภาพการศึกษา เพื่อให้สอดคล้องกับแนวทางของระบบการจัดการศึกษาของประเทศ ในตัวชี้วัดที่ 16-21 ได้ปรับเปลี่ยนมาใช้ผลการประเมินคุณภาพการศึกษาระดับชาติ (ผลสอบ NT (National Test¹)) เป็นตัวชี้วัดแทน

สำหรับผลการประเมินคุณภาพการศึกษาระดับชาติ (NT) ของโรงเรียนตำรวจตระเวนชายแดนปีการศึกษา 2546 มีการประเมินคุณภาพการศึกษาระดับชาติ เฉพาะระดับชั้นประถมศึกษาปีที่ 6 โดยประเมินในวิชาภาษาไทย คณิตศาสตร์ วิทยาศาสตร์ และภาษาอังกฤษ โดยพิจารณาจากร้อยละของนักเรียนโรงเรียนตำรวจตระเวนชายแดน ในระดับคุณภาพ 3 ระดับ คือ ดี พอใช้ ปรับปรุง ผลการประเมินแสดงเป็นรายกก.ตชด.

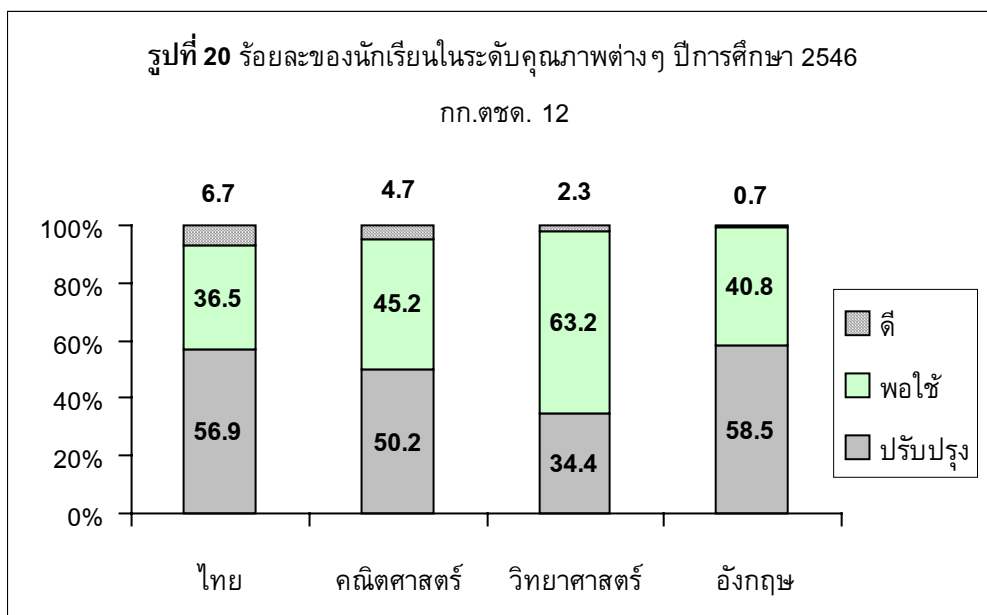
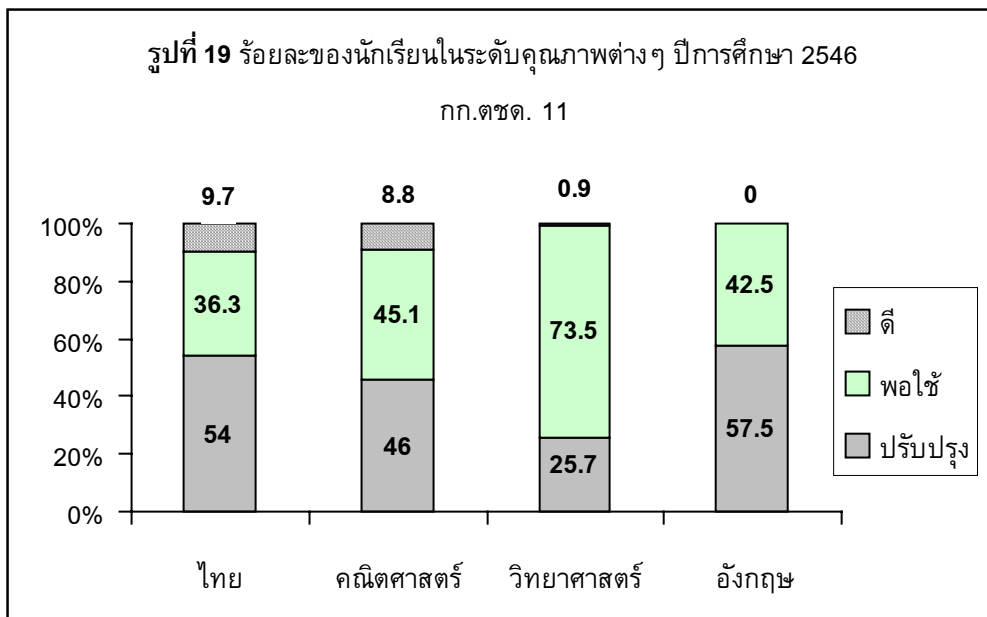

¹ ข้อมูลจากสำนักทดสอบทางการศึกษา

รูปที่ 21 ร้อยละของนักเรียนในระดับคุณภาพต่างๆ ปีการศึกษา 2546

กก.ตชด. 13

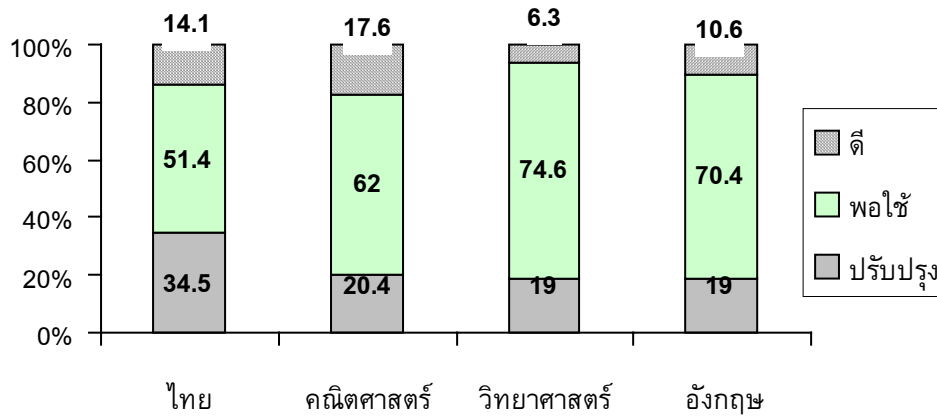

รูปที่ 22 ร้อยละของนักเรียนในระดับคุณภาพต่างๆ ปีการศึกษา 2546

กก.ตชด. 14

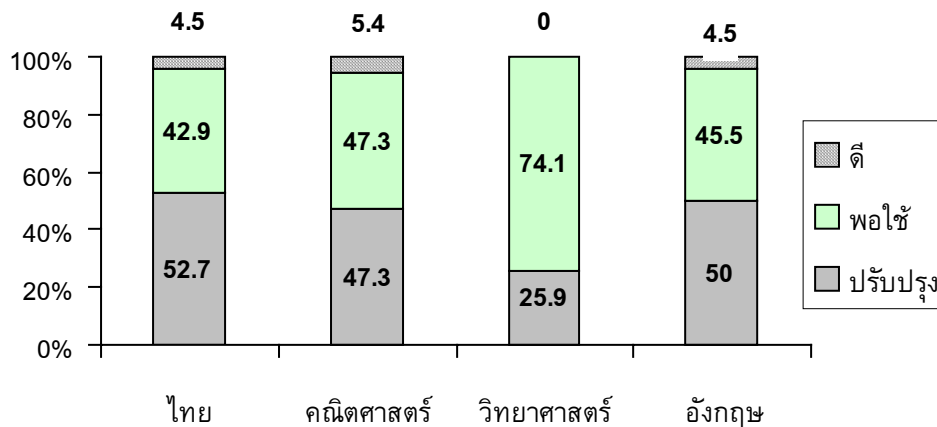

รูปที่ 23 ร้อยละของนักเรียนในระดับคุณภาพต่างๆ ปีการศึกษา 2546

กก.ตชด. 21

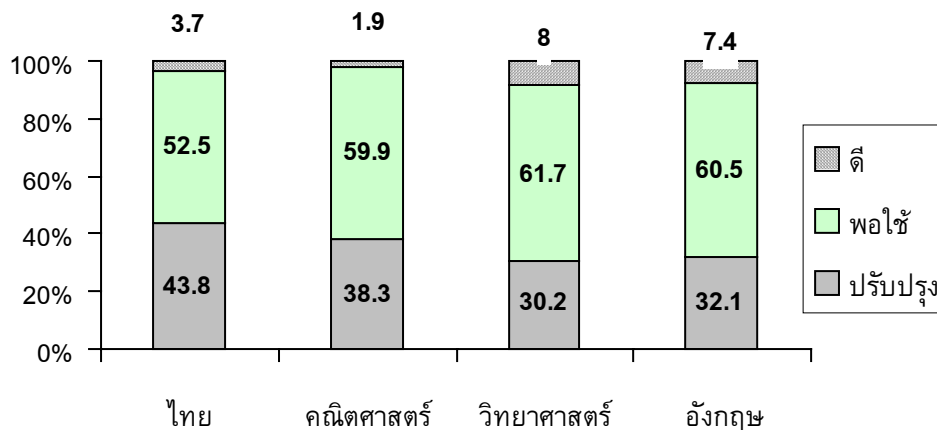

รูปที่ 24 ร้อยละของนักเรียนในระดับคุณภาพต่างๆ ปีการศึกษา 2546

กก.ตชด. 22

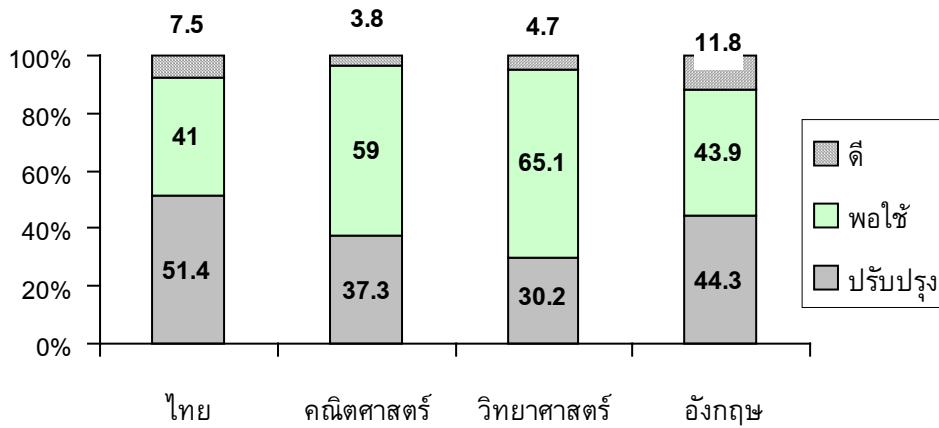

รูปที่ 25 ร้อยละของนักเรียนในระดับคุณภาพต่างๆ ปีการศึกษา 2546

กก.ตชด. 23

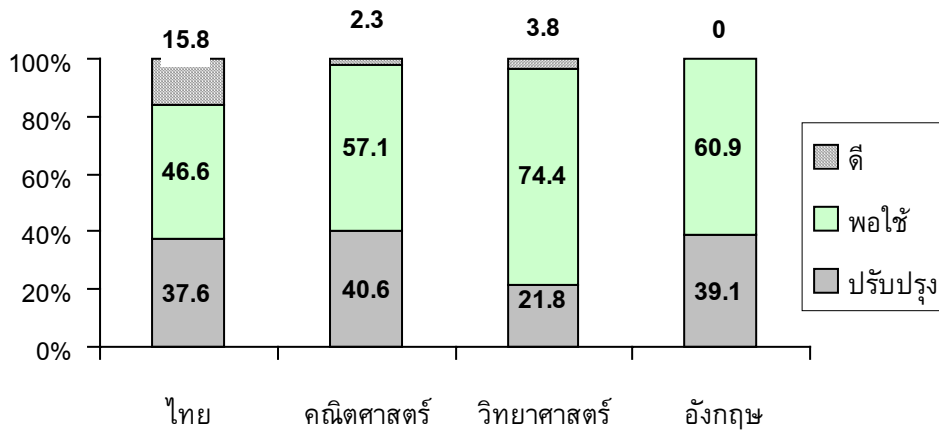

รูปที่ 26 ร้อยละของนักเรียนในระดับคุณภาพต่างๆ ปีการศึกษา 2546

กก.ตชด. 24

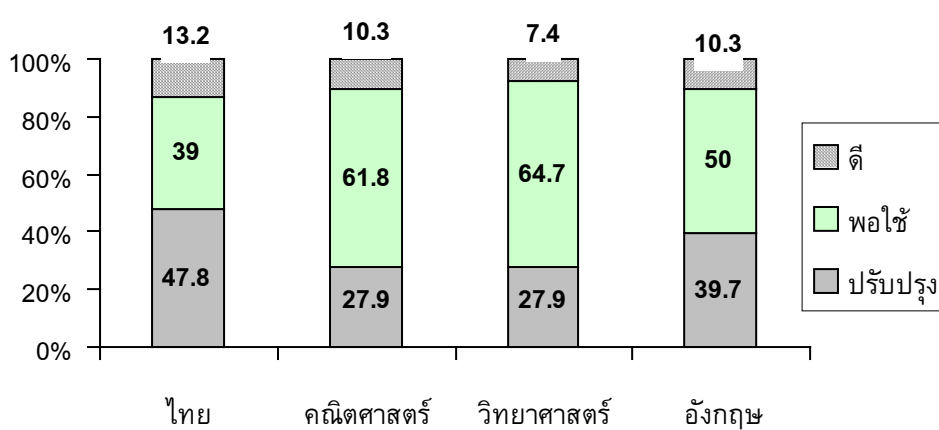

รูปที่ 27 ร้อยละของนักเรียนในระดับคุณภาพต่างๆ ปีการศึกษา 2546

กก.ตชด. 31

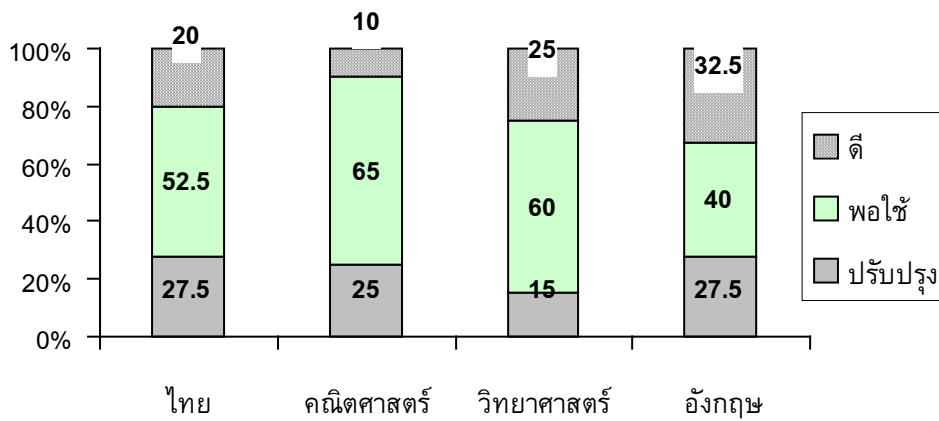

รูปที่ 28 ร้อยละของนักเรียนในระดับคุณภาพต่างๆ ปีการศึกษา 2546

กก.ตชด. 32

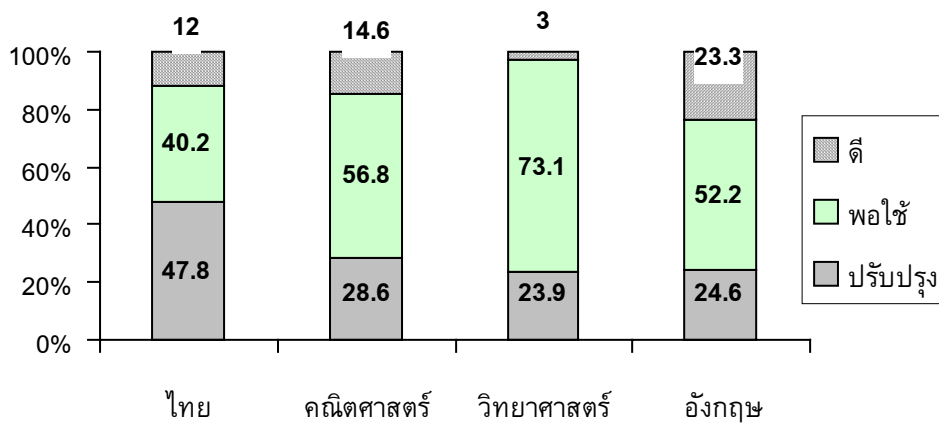

รูปที่ 29 ร้อยละของนักเรียนในระดับคุณภาพต่างๆ ปีการศึกษา 2546

กก.ตชด. 33

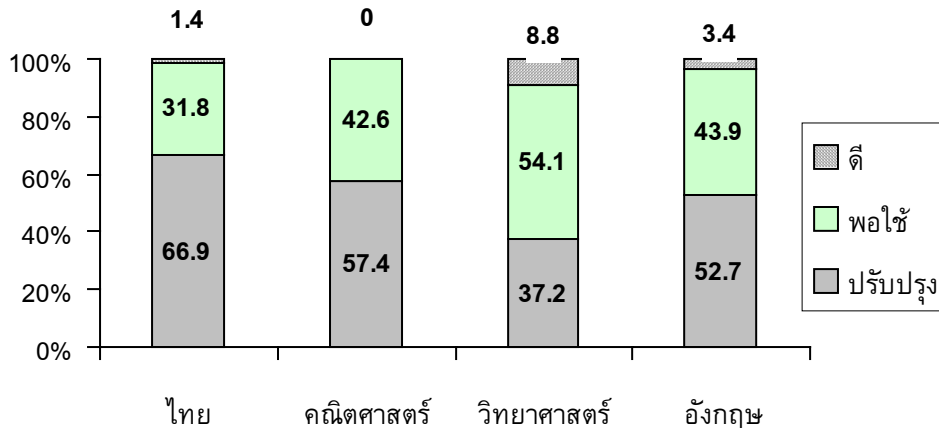

รูปที่ 30 ร้อยละของนักเรียนในระดับคุณภาพต่างๆ ปีการศึกษา 2546

กก.ตชด. 34

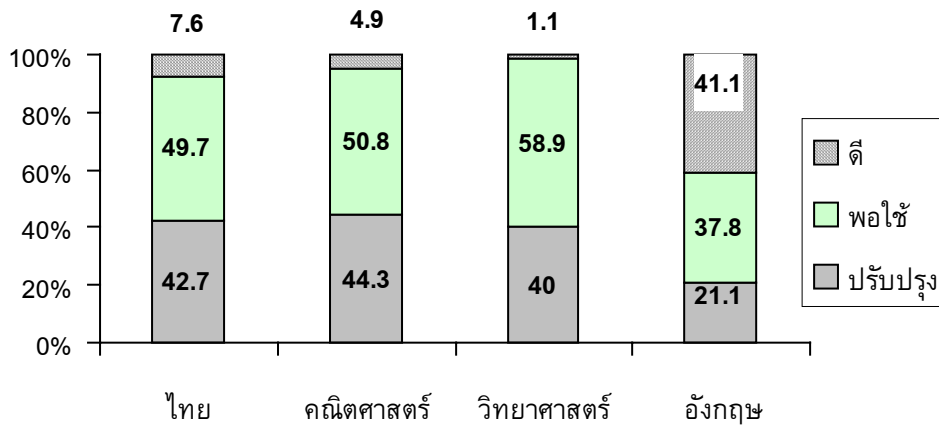

รูปที่ 31 ร้อยละของนักเรียนในระดับคุณภาพต่างๆ ปีการศึกษา 2546

กก.ตชด. 41

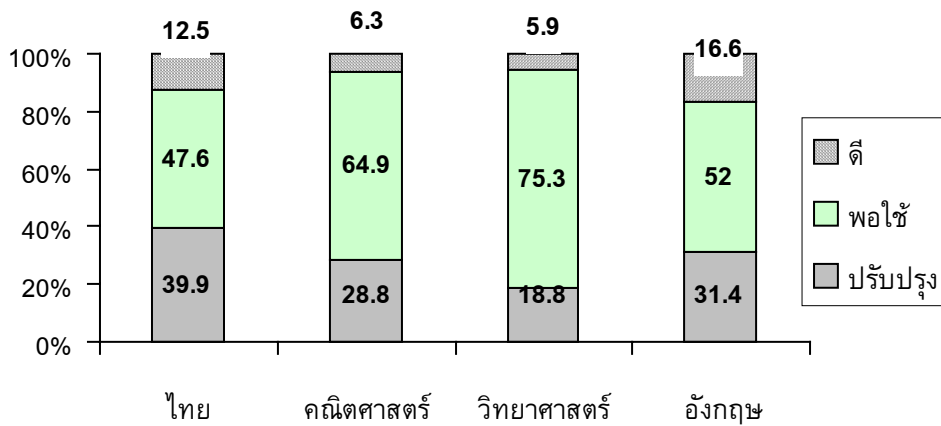

รูปที่ 32 ร้อยละของนักเรียนในระดับคุณภาพต่างๆ ปีการศึกษา 2546

กก.ตชด. 42

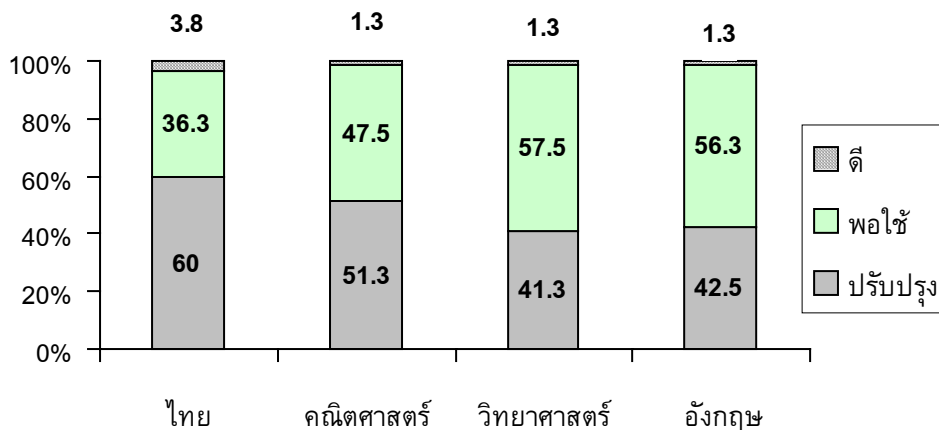

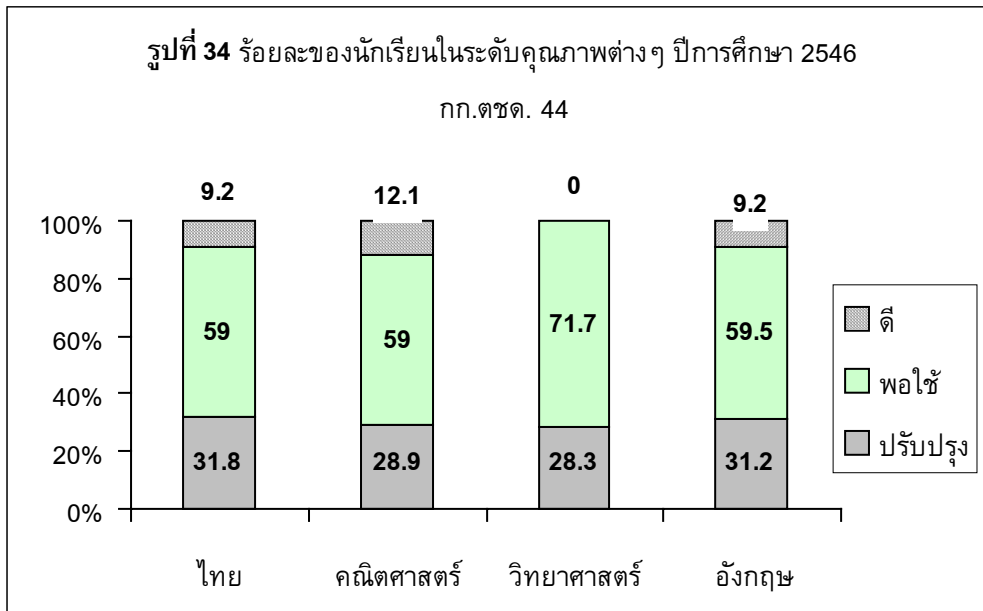
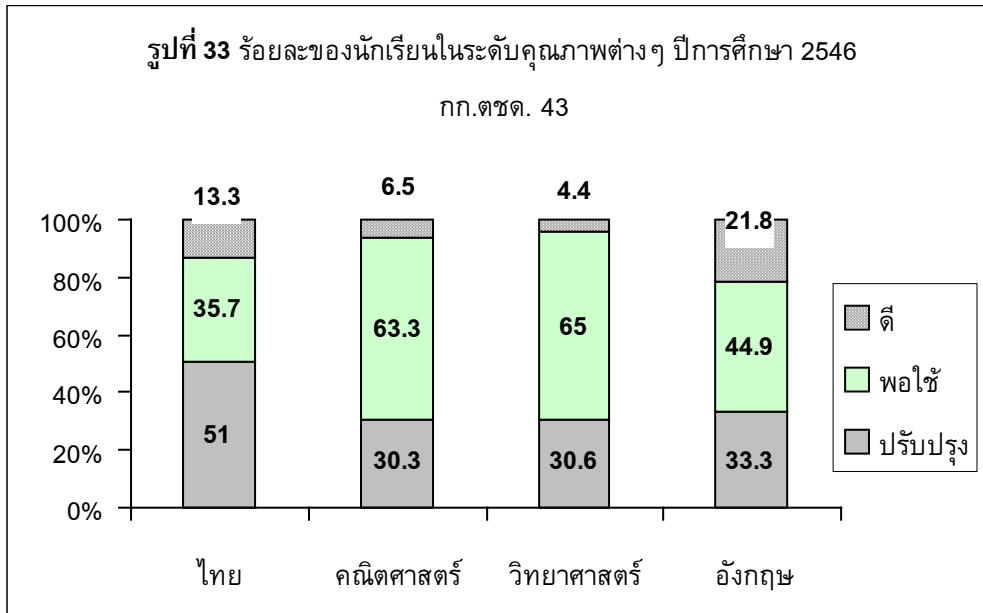

ตัวชี้วัดที่ 22 ร้อยละของเด็กนักเรียนชั้นประถมศึกษาปีที่ 3 ชั้นประถมศึกษาปีที่ 6 ชั้นมัธยมศึกษาปีที่ 3 และชั้นมัธยมศึกษาปีที่ 6 ที่มีความรู้และทักษะด้านการเกษตรไม่ต่ำกว่าเกณฑ์มาตรฐาน

ตัวชี้วัดที่ 23 ร้อยละของเด็กนักเรียนชั้นประถมศึกษาปีที่ 3 ชั้นประถมศึกษาปีที่ 6 ชั้นมัธยมศึกษาปีที่ 3 และชั้นมัธยมศึกษาปีที่ 6 ที่มีความรู้และทักษะด้านอาชีพในการดำรงชีวิตไม่ต่ำกว่าเกณฑ์มาตรฐาน

- ตัวชี้วัดที่ 24 ร้อยละของเด็กนักเรียนชั้นประถมศึกษาปีที่ 3 ชั้นประถมศึกษาปีที่ 6 ชั้นมัธยมศึกษาปีที่ 3 และชั้นมัธยมศึกษาปีที่ 6 ที่มีความรู้และทักษะด้านอาชีพที่เป็นภูมิปัญญาท้องถิ่นไม่ต่ำกว่าเกณฑ์มาตรฐาน
- ตัวชี้วัดที่ 25 ร้อยละของเด็กนักเรียนชั้นประถมศึกษาปีที่ 3 ชั้นประถมศึกษาปีที่ 6 ชั้นมัธยมศึกษาปีที่ 3 และชั้นมัธยมศึกษาปีที่ 6 ที่มีความรู้และทักษะด้านสหกรณ์ไม่ต่ำกว่าเกณฑ์มาตรฐาน
- ตัวชี้วัดที่ 26 ร้อยละของเด็กนักเรียนชั้นประถมศึกษาปีที่ 3 ชั้นประถมศึกษาปีที่ 6 ชั้นมัธยมศึกษาปีที่ 3 และชั้นมัธยมศึกษาปีที่ 6 ที่มีพฤติกรรมสอดคล้องกับอุดมการณ์สหกรณ์ไม่ต่ำกว่าเกณฑ์มาตรฐาน

ตัวชี้วัดที่ 22-26 อยู่ระหว่างการปรับปรุงเครื่องมือเก็บข้อมูล

วัตถุประสงค์ที่ 4 เพื่อสร้างจิตสำนึกให้แก่เด็กและเยาวชนในการอนุรักษ์ทรัพยากรธรรมชาติและสิ่งแวดล้อม และวัฒนธรรมท้องถิ่น ประกอบด้วย 5 ตัวชี้วัด

- ตัวชี้วัดที่ 27 ร้อยละของเด็กนักเรียนชั้นประถมศึกษาปีที่ 3 ชั้นประถมศึกษาปีที่ 6 ชั้นมัธยมศึกษาปีที่ 3 และชั้นมัธยมศึกษาปีที่ 6 ที่มีความรู้ด้านการอนุรักษ์ทรัพยากรธรรมชาติและสิ่งแวดล้อมไม่ต่ำกว่าเกณฑ์มาตรฐาน
- ตัวชี้วัดที่ 28 ความถี่ของการจัดกิจกรรมอนุรักษ์ทรัพยากรธรรมชาติและสิ่งแวดล้อม
- ตัวชี้วัดที่ 29 ร้อยละของเด็กนักเรียนชั้นประถมศึกษาปีที่ 3 ชั้นประถมศึกษาปีที่ 6 ชั้นมัธยมศึกษาปีที่ 3 และชั้นมัธยมศึกษาปีที่ 6 ที่มีพฤติกรรมการอนุรักษ์ทรัพยากรธรรมชาติและสิ่งแวดล้อมที่พึงประสงค์ไม่ต่ำกว่าเกณฑ์มาตรฐาน
- ตัวชี้วัดที่ 30 ร้อยละของเด็กนักเรียนชั้นประถมศึกษาปีที่ 3 ชั้นประถมศึกษาปีที่ 6 ชั้นมัธยมศึกษาปีที่ 3 และชั้นมัธยมศึกษาปีที่ 6 ที่มีความรู้ด้านวัฒนธรรมท้องถิ่นของตนเองไม่ต่ำกว่าเกณฑ์มาตรฐาน
- ตัวชี้วัดที่ 31 ความถี่ของการจัดกิจกรรมการอนุรักษ์วัฒนธรรมท้องถิ่น

ตัวชี้วัดที่ 27-31 อยู่ระหว่างการปรับปรุงเครื่องมือเก็บข้อมูล

วัตถุประสงค์ที่ 5 เพื่อส่งเสริมให้เด็กมีโอกาสศึกษาต่อในระดับสูงขึ้นตามศักยภาพ ประกอบด้วย 5 ตัวชี้วัด ดังนี้

- ตัวชี้วัดที่ 32 ร้อยละของเด็กก่อนวัยเรียนที่ได้เข้าเรียนชั้นอนุบาล
- อยู่ระหว่างการปรับปรุงวิธีการเก็บรวบรวมข้อมูล**

ตัวชี้วัดที่ 33 ร้อยละของเด็กนักเรียนที่ได้เรียนต่อชั้นมัธยมศึกษาปีที่ 1

ในปีการศึกษา 2547 มีโรงเรียนที่รายงานข้อมูลมายังสำนักงานโครงการฯ และนำมาข้อมูลมาแปลผลได้ จำนวน 169 แห่ง จากโรงเรียนทั้งหมด 188 แห่ง คิดเป็นร้อยละ 90.90 มีเด็กนักเรียนที่จบการศึกษาจากชั้นประถมศึกษาปีที่ 6 จำนวน 2,748 คน และศึกษาต่อชั้นมัธยมศึกษาปีที่ 1 จำนวน 2,542 คน คิดเป็นร้อยละ 92.5 โดยมีรายละเอียดการศึกษาต่อในระดับชั้นมัธยมศึกษาปีที่ 1 ดังรูปที่ 19

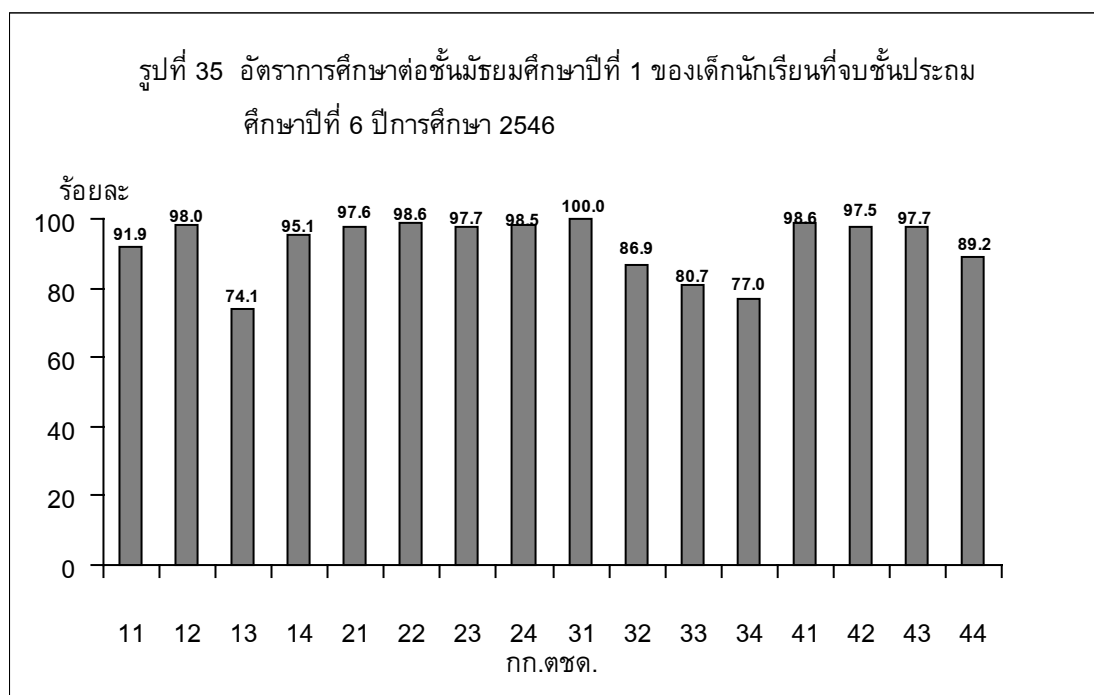

จากรูปที่ 19 ในปีการศึกษา 2547 พบว่าโรงเรียนในสังกัด กก.ตชด. 13 และ 34 มีร้อยละของนักเรียนที่จบระดับชั้นประถมศึกษาปีที่ 6 แล้วศึกษาต่อในระดับชั้นมัธยมศึกษาปีที่ 1 ต่ำกว่า ร้อยละ 80 คือมีเด็กศึกษาต่อในชั้นมัธยมศึกษาปีที่ 6 คิดเป็นร้อยละ 74.1 และ 77.0 ตามลำดับ

ตัวชี้วัดที่ 34 ร้อยละของเด็กนักเรียนที่ได้เรียนต่อในชั้นมัธยมศึกษาปีที่ 4 หรือวิชาชีพ

โรงเรียนในสังกัดกองบัญชาการตำรวจตระเวนชายแดน จำนวน 188 แห่ง ที่รายงานข้อมูลมายังสำนักงานโครงการฯ จัดการศึกษาถึงชั้นประถมศึกษา จึงไม่มีข้อมูลเด็กนักเรียนชั้นมัธยมศึกษาปลาย

ตัวชี้วัดที่ 35 ร้อยละของนักเรียนทุนที่สามารถเรียนต่อมัธยมศึกษาปีที่ 4 หรือวิชาชีพ²

จากการที่สมเด็จพระเทพรัตนราชสุดาฯ สยามบรมราชกุมารี ทรงโปรดเกล้าฯ ให้นักเรียนที่เป็นศิษย์เก่าโรงเรียนตำรวจตระเวนชายแดนที่มีฐานะยากจน มีผลการเรียนดี เข้าเป็นนักเรียนในพระราชานุเคราะห์ ตั้งแต่ปี 2531 เป็นต้นมาจนถึงปลายปีการศึกษา 2547 มีจำนวนนักเรียนในพระราชานุเคราะห์ทั้งหมด 2,763 คน

สำหรับปีการศึกษา 2547 สมเด็จพระเทพรัตนราชสุดาฯ สยามบรมราชกุมารี ทรงรับนักเรียนเข้าเป็นนักเรียนในพระราชานุเคราะห์ทั้งสิ้น จำนวน 237 คน

ในปีการศึกษา 2547 มีเด็กนักเรียนในพระราชานุเคราะห์จำนวน 1,416 คน ศึกษาต่อในสถานศึกษา 384 แห่งใน 63 จังหวัดทั่วประเทศ

ในปีการศึกษา 2547 มีเด็กนักเรียนจบระดับมัธยมศึกษาตอนต้น จำนวน 202 คนและศึกษาต่อในระดับมัธยมศึกษาตอนปลาย หรือประกาศนียบัตรวิชาชีพ จำนวน 74 คน คิดเป็นร้อยละ 36.63 คน

ตัวชี้วัดที่ 36 ร้อยละของนักเรียนทุนที่สามารถเรียนต่อในระดับอุดมศึกษา³

นักเรียนที่ศึกษาต่อในระดับอุดมศึกษา เป็นนักเรียนที่จบการศึกษาในระดับชั้นมัธยมศึกษาปีที่ 6 จำนวน 66 คน ชั้นประกาศนียบัตรวิชาชีพ จำนวน 48 คน และประกาศนียบัตรวิชาชีพชั้นสูง จำนวน 33 คน รวมเป็น 147 คน สามารถศึกษาต่อในระดับอุดมศึกษาได้จำนวน 63 คน คิดเป็นร้อยละ 42.86 โดยแบ่งเป็นนักเรียนที่จบชั้นมัธยมศึกษาปีที่ 6 จำนวน 27 คน นักเรียนที่จบชั้นประกาศนียบัตรวิชาชีพ จำนวน 21 คน และประกาศนียบัตรวิชาชีพชั้นสูง จำนวน 15 คน

² ข้อมูล ณ วันที่ 12 เมษายน 2548 อยู่ระหว่างการรวบรวมข้อมูลเพิ่มเติม

³ ข้อมูล ณ วันที่ 12 เมษายน 2548 อยู่ระหว่างการรวบรวมข้อมูลเพิ่มเติม

ภาคผนวก

การเสด็จพระราชดำเนิน
เพื่อทรงติดตามความก้าวหน้าการดำเนินงานโครงการฯ
ในพื้นที่โรงเรียนตำรวจตระเวนชายแดน
ปีการศึกษา 2547

กองกำกับการตำรวจตระเวนชายแดนที่ 12

วันที่ 23 กุมภาพันธ์ 2547

- | | | | |
|-------------------------------|----------------|------------------|-----------|
| 1. ร.ร.ตชด.บ้านน้ำอ้อม | ต.เขาสามลึบ | อ.เขาฉกรรจ์ | จ.สระแก้ว |
| 2. ร.ร.ตชด.การบินไทย | ต.ไพร่เตี้ย | อ.คลองหาด | จ.สระแก้ว |
| 3. ร.ร.ตชด.บ้านโคกน้อย | ต.วังทอง | กิ่งอ.วังสมบูรณ์ | จ.สระแก้ว |
| 4. ร.ร.ตชด.บ้านคลองตะเคียนชัย | ต.ทุ่งมหาเจริญ | อ.วังน้ำเย็น | จ.สระแก้ว |

กองกำกับการตำรวจตระเวนชายแดนที่ 13

วันที่ 13 ธันวาคม 2547

- | | | | |
|---------------------------|-----------|--------------|-------------|
| 5. ร.ร.ตชด.บ้านเรดาร์ | ต.ปริงเพล | อ.สังขละบุรี | จ.กาญจนบุรี |
| 6. ร.ร.ตชด.บ้านแม่ให้น้อย | ต.ไพรโยค | อ.ไพรโยค | จ.กาญจนบุรี |

วันที่ 14 ธันวาคม 2547

- | | | | |
|---------------------------|-----------|-----------|-----------|
| 8. ร.ร.ตชด.บ้านตะโกปิดทอง | ต.สวนผึ้ง | อ.สวนผึ้ง | จ.ราชบุรี |
| 9. ร.ร.ตชด.บ้านถ้ำหิน | ต.สวนผึ้ง | อ.สวนผึ้ง | จ.ราชบุรี |

กองกำกับการตำรวจตระเวนชายแดนที่ 14

วันที่ 25 มกราคม 2548

- | | | | |
|--------------------------|-----------|------------|-------------------|
| 10. ร.ร.ตชด.บ้านย่านซื่อ | ต.หาดขาม | อ.กุยบุรี | จ.ประจวบคีรีขันธ์ |
| 11. ร.ร.ตชด.บ้านเขาจ้าว | ต.เขาจ้าว | อ.ปราณบุรี | จ.ประจวบคีรีขันธ์ |

วันที่ 26 มกราคม 2548

- | | | | |
|--|-----------------|--------------|-------------------|
| 12. ร.ร.ตชด.บ้านคลองน้อย (สาขา ร.ร.ตชด.นเรศวรห้วยผึ้ง) | ต.ห้วยสัตว์ใหญ่ | อ.ห้วยหิน | จ.ประจวบคีรีขันธ์ |
| 13. ร.ร.ตชด.บ้านแพรงตะคร้อ (สาขา ร.ร.ตชด.นเรศวรห้วยผึ้ง) | ต.บึงนคร | อ.ห้วยหิน | จ.ประจวบคีรีขันธ์ |
| 14. ร.ร.ตชด.นเรศวรห้วยโสก | ต.ป่าเต็ง | อ.แก่งกระจาน | จ.เพชรบุรี |
| 15. ร.ร.ตชด.บ้านโป่งลึก (สาขา ร.ร.ตชด.นเรศวรห้วยโสก) | ต.แม่เพียง | อ.แก่งกระจาน | จ.เพชรบุรี |

กองกำกับการตำรวจตระเวนชายแดนที่ 22

วันที่ 22 ธันวาคม 2547

16. ศูนย์การเรียนรู้ตชด.ชุมชนป่าหญาคา	ต.โนนก่อ	อ.สิรินธร	จ.อุบลราชธานี
17. ร.ร.ตชด.บ้านป่าไม้	ต.คอแลน	อ.บุญทริก	จ.อุบลราชธานี
18. ร.ร.ตชด.บ้านแก่งศรีโคตร	ต.โนนก่อ	อ.สิรินธร	จ.อุบลราชธานี

กองกำกับการตำรวจตระเวนชายแดนที่ 24

วันที่ 25 ตุลาคม 2547

18. ร.ร.ตชด.บ้านนาแวง	ต.ถ้ำเจริญ	อ.โซ่พิสัย	จ.หนองคาย
19. ร.ร.ตชด.บ้านหนองตะไก่อ	ต.โป่งเปือย	อ.บึงกาฬ	จ.หนองคาย

วันที่ 5 มกราคม 2548

20. ร.ร.ตชด.บ้านห้วยเป้า	ต.ปากชม	อ.ปากชม	จ.เลย
21. ร.ร.ตชด.เฉลิมราษฎร์บำรุง	ต.นาดี	อ.ด่านซ้าย	จ.เลย
22. ร.ร.ตชด.บ้านหนองแคน	ต.นาด้วง	อ.นาด้วง	จ.เลย

กองกำกับการตำรวจตระเวนชายแดนที่ 32

วันที่ 11 กุมภาพันธ์ 2548

23. ร.ร.ตชด.สังวาลย์วิท 8	ต.แม่ฟ้าหลวง	จ.แม่ฟ้าหลวง	จ.เชียงราย
---------------------------	--------------	--------------	------------

กองกำกับการตำรวจตระเวนชายแดนที่ 33

วันที่ 20 พฤศจิกายน 2547

24. ร.ร.ตชด.รับป่าปอรัตน์	ต.บ่อแก้ว	อ.สะเมิง	จ.เชียงใหม่
---------------------------	-----------	----------	-------------

วันที่ 22 พฤศจิกายน 2547

25. ร.ร.ตชด.ไลออนส์มหาจักร 9	ต.กีดช้าง	อ.แม่แตง	จ.เชียงใหม่
------------------------------	-----------	----------	-------------

กองกำกับการตำรวจตระเวนชายแดนที่ 41

วันที่ 10 ธันวาคม 2547

26. ร.ร.ตชด.เทคนิคมีนบุรีอนุสรณ์ 1	ต.บางสวรรค์	อ.พระแสง	จ.สุราษฎร์ธานี
27. ร.ร.ตชด.บ้านยางโพรง	ต.ประสงค์	อ.ท่าชนะ	จ.สุราษฎร์ธานี
28. ร.ร.ตชด.บ้านกอยเตย	ต.คลองพา	อ.ท่าชนะ	จ.สุราษฎร์ธานี
29. ร.ร.ตชด.บ้านในวง	ต.ในวงเหนือ	อ.ละอุ่น	จ.ระนอง

กองกำกับการตำรวจตระเวนชายแดนที่ 43

วันที่ 9 ธันวาคม 2547

30. ร.ร.ตชด.บ้านทุ่งตาเซะพัฒนา	ต.ทุ่งกระบือ	อ.ย่านตาขาว	จ.ตรัง
31. ร.ร.ตชด.บ้านหินจอก	ต.ปะเหลียน	อ.ปะเหลียน	จ.ตรัง
32. ร.ร.ตชด.สันติราษฎร์ประชารัฐบำรุง	ต.ปะเหลียน	อ.ปะเหลียน	จ.ตรัง

วันที่ 31 มกราคม 2548

33. ร.ร.ตชด.bungทองรัฐประชาสรรค์	ต.ควนกาหลง	อ.ควนกาหลง	จ.สตูล
34. ร.ร.ตชด.บ้านทุ่งไม้ดัวน 2	ต.ป่าดงเบขาร์	อ.สะเดา	จ.สงขลา

กองกำกับการตำรวจตระเวนชายแดนที่ 44

วันที่ 1 กุมภาพันธ์ 2548

35. ร.ร.ตชด.บ้านลีนาหนนที	ต.สุคีริน	อ.สุคีริน	จ.นราธิวาส
---------------------------	-----------	-----------	------------

วันที่ 3 กุมภาพันธ์ 2548

36. ร.ร.ตชด.สังวาลย์วิท 8	ต.แม่หวาด	อ.ธารโต	จ.ยะลา
37. ร.ร.ตชด.ป่าโจแมเราะ	ต.แม่หวาด	อ.ธารโต	จ.ยะลา
38. ร.ร.ตชด.นิคมพิทักษ์ราษฎร์	ต.แม่หวาด	อ.ธารโต	จ.ยะลา
39. ร.ร.ตชด.โรงงานยาสูบ 2	ต.ปะแต	อ.ยะหา	จ.ยะลา